

การปรับปรุงและพัฒนากฎหมายภายในของประเทศไทยเพื่อส่งเสริม
ความร่วมมือทางเศรษฐกิจและรองรับการเปิดเสรีทางการค้าและเศรษฐกิจ
ของอาเซียน: ภาคการให้บริการและภาคการลงทุน

ภาคการให้บริการ เล่ม ๒

ภาพปก



สถาบันวิจัยเพื่อการพัฒนาประเทศไทย

และ

จุฬาลงกรณ์มหาวิทยาลัย



ภาคการค้าบริการ เล่ม 2

ภาคผนวก



เรื่อง

การปรับปรุงและพัฒนากฎหมายภายในของประเทศอาเซียน
เพื่อส่งเสริมความร่วมมือทางเศรษฐกิจและรองรับการเปิดเสรี
ทางการค้าและเศรษฐกิจของอาเซียน : ภาคการค้าบริการและภาคการลงทุน

เสนอ

หน่วยประจำชาติไทยในองค์การรัฐสภาอาเซียน

รัฐสภา

โดย

สถาบันวิจัยเพื่อการพัฒนาประเทศไทย

และ

จุฬาลงกรณ์มหาวิทยาลัย

กันยายน 2543

±19905075

30 เม.ย. 2545

ผู้อำนวยการโครงการ

นิพนธ์ พัวพงศกร

ภาคการค้าบริการ

สุทธิพันธ์ จิราธิวัฒน์

ภาคการลงทุน

คณะนักวิจัย

ชุมพร	ปัจจุสานนท์	หัวหน้าโครงการด้านกฎหมาย
เดือนเด่น	นิคมบริรักษ์	นักวิจัยหลักด้านเศรษฐกิจ
พัชราวลัย	วงศบุญสิน	นักวิจัยหลักด้านสถาบัน
ศักดา	ธนิตกุล	นักวิจัยหลักด้านกฎหมาย
ปัญจมาพร	สันทนาประสิทธิ์	นักวิจัยด้านเศรษฐกิจ
ไศตติธร	มัลลิกะมาส	นักวิจัยด้านเศรษฐกิจ
เสาวลักษณ์	ชีวลีวิทยานนท์	นักวิจัยด้านเศรษฐกิจ
ธนาชาติ	ปาลิยะเวทย์	นักวิจัยด้านกฎหมาย
สุภาสินี	ขมะสุนทร	ผู้ประสานงานโครงการ
กฤษณี	มาศรีจันทร์	นักวิจัย
รณิดา	วงศ์พานิช	นักวิจัย
นฐมลย์	พงษ์รอนันต์	นักวิจัย

สถาบันวิทยบริการ
จุฬาลงกรณ์มหาวิทยาลัย

สารบัญ

หน้า

ภาคผนวกบที่ 1 ข้อผูกพันตามแนวนอน (Horizontal Commitments) ใน GATS ของสมาชิกอาเซียน.....	ผ1-1
Horizontal Commitments	ผ1-1
ภาคผนวกบที่ 2 มิติกฎหมายของระดับการเปิดเสรีการค้าบริการใน GATS และ AFAS	ผ2-1
ผ2-1 การเปิดเสรีการค้าบริการในสาขาขนส่งทางทะเล.....	ผ2-1
ผ2-2 การเปิดเสรีการค้าบริการในสาขาขนส่งทางอากาศ.....	ผ2-35
ผ2-3 การเปิดเสรีการค้าบริการในสาขาบริการโทรคมนาคม.....	ผ2-50
ผ2-4 การเปิดเสรีการค้าบริการในสาขาบริการทางการเงิน (Financial Services) เฉพาะบริการธนาคารพาณิชย์.....	ผ2-90
ผ2-5 การเปิดเสรีการค้าบริการในสาขาบริการการท่องเที่ยว	ผ2-160
ผ2-6 การเปิดเสรีการค้าบริการในสาขาบริการทางธุรกิจ.....	ผ2-189
ภาคผนวกบที่ 3 กระบวนการระงับข้อพิพาท.....	ผ3-1
ภาคผนวกบที่ 4 โครงสร้างของ APEC.....	ผ4-1
ภาคผนวกบที่ 6 ตารางข้อผูกพันสาขาการขนส่งทางอากาศของประเทศสมาชิกอาเซียน	ผ6-1
ภาคผนวกบที่ 7 ข้อผูกพันของสมาชิกใน GATS	ผ7-1

สถาบันวิทยบริการ
จุฬาลงกรณ์มหาวิทยาลัย

ภาคผนวกบทที่ 1

ข้อผูกพันตามแนวนอน (Horizontal Commitments) ใน GATS ของสมาชิกอาเซียน



ประเทศสมาชิกอาเซียนที่อยู่ในกรอบของการศึกษาวิจัยนี้ ได้แสดงข้อผูกพันตามแนวนอนไว้ทั้งในกรอบความตกลงการเปิดเสรีการค้าบริการทั้งในระดับ GATS และในระดับอาเซียน (AFAS) (ยกเว้นประเทศเวียดนามที่ไม่ได้เป็นสมาชิก GATS) อันเป็นข้อผูกพันที่มีเนื้อความอย่างเดียวกัน ทั้งนี้ เมื่อย้อนกลับไปดูตารางข้อผูกพันเฉพาะ (Schedule of Specific Commitments) ในทุกสาขาบริการ โดยเฉพาะในรูปแบบการให้บริการโดยการจัดตั้งเป็นองค์กรธุรกิจและโดยบุคคลธรรมดา จะเห็นว่าประเทศสมาชิกอาเซียนได้ระบุเชื่อมโยงไปถึงเนื้อความในตารางแนวนอนเสียเป็นส่วนใหญ่ ซึ่งเนื้อความดังกล่าวแสดงถึงกรอบของหลักเกณฑ์และข้อจำกัดทั่วไปที่สอดคล้องกับกฎหมายภายในของแต่ละประเทศ และแสดงถึงข้อยกเว้นทั่วไปอันเนื่องมาจากการที่ประเทศต่าง ๆ ระบุว่าไม่ผูกพัน หรือไม่มีข้อจำกัดการให้บริการของต่างชาติในสาขาบริการต่าง ๆ

HORIZONTAL COMMITMENTS

ประเทศอินโดนีเซีย

สาขา/สาขาย่อย	ข้อจำกัดการเข้าสู่ตลาด	ข้อจำกัดการปฏิบัติเยี่ยงคนชาติ
ทุกสาขาบริการที่ปรากฏในตารางแสดงข้อผูกพัน	<p><u>Mode 1, Mode 2</u> ตามที่ระบุในแต่ละสาขา</p> <p><u>Mode 3</u> ธุรกิจของผู้ให้บริการต่างชาติจะอยู่ในรูปของกิจการร่วมค้า (joint venture) และ/หรืออยู่ในรูปของสำนักงานผู้แทน เว้นแต่จะมีการกำหนดไว้เป็นอย่างอื่น กิจการร่วมค้าจะต้องเข้าเงื่อนไขดังต่อไปนี้</p> <p>i) จัดทะเบียนเป็นกิจการที่จำกัดความรับผิด (Perseroan Terbatas/PT),</p> <p>ii) คนต่างชาติถือหุ้นในกิจการที่จำกัดความรับผิดได้ไม่เกิน 49%</p> <p><u>Mode 4</u> เว้นแต่จะมีการกำหนดไว้เป็นอย่างอื่น ตามกฎหมายแรงงานและคนเข้าเมืองของอินโดนีเซีย เฉพาะผู้บริหาร, ผู้จัดการและผู้เชี่ยวชาญหรือที่ปรึกษาทางเทคนิคเท่านั้น ที่จะเข้ามาทำงานได้โดยมีระยะเวลาไม่เกิน 2 ปี ซึ่งอาจขยายได้อีก 1 ปี ผู้จัดการและผู้เชี่ยวชาญทางเทคนิค (โอนย้ายภายในองค์กร) จะได้รับอนุญาตให้เข้ามาทำงานโดยพิจารณาจากการทดสอบความต้องการทางเศรษฐกิจ</p>	<p>Mode 1, 2 ตามที่ระบุในแต่ละสาขา</p> <p>ตามกฎหมายภาษีเงินได้ กำหนดให้ผู้เสียภาษีที่ไม่มีถิ่นพำนักในประเทศต้องเสียภาษีหัก ณ ที่จ่าย 20% หากมีแหล่งเงินได้ดังต่อไปนี้จากที่มาในอินโดนีเซีย</p> <p>a) ดอกเบี้ย</p> <p>b) ค่าสิทธิ</p> <p>c) เงินปันผล</p> <p>d) ค่าธรรมเนียมจากการให้บริการในอินโดนีเซีย</p> <p><u>การถือครองที่ดิน</u></p> <p>กฎหมายที่ดินฉบับที่ 5 ปี 1960 ไม่อนุญาตให้นิติบุคคลและบุคคลธรรมดาถือครองที่ดินในอินโดนีเซีย อย่างไรก็ตามกิจการ joint-venture สามารถมีสิทธิในการใช้ประโยชน์ในที่ดินและสิทธิต่างๆ ในอาคาร และอาจจะให้เช่าที่ดินและทรัพย์สิน</p> <p>นิติบุคคลและบุคคลธรรมดาจะต้องมีคุณสมบัติในวิชาชีพตามที่กำหนด</p>

ประเทศอินโดนีเซีย (ต่อ)

สาขา/สาขาย่อย	ข้อจำกัดการเข้าสู่ตลาด	ข้อจำกัดการปฏิบัติเยี่ยงคนชาติ
		<p>Mode 4 คนต่างชาติที่ให้บริการต่างๆ ต้องเสียภาษีให้หน่วยงานของรัฐทั้งในระดับชาติ จังหวัดและเมือง</p> <p>ตามกฎหมายแรงงานคนต่างชาติที่ถูกจ้างโดยกิจการ joint-venture, สำนักงานผู้แทน และ/หรือ นิติบุคคลประเภทอื่นๆ และ/หรือ ผู้ให้บริการที่เป็นปัจเจกชนต้องได้รับใบอนุญาตทำงานที่ออกโดยหน่วยงานที่เกี่ยวข้อง (Ministry of Manpower) ตามกฎหมายคนเข้าเมืองคนต่างชาติ จะต้องปฏิบัติตามกฎเกณฑ์และกระบวนการการเข้ามาในดินแดนอินโดนีเซีย</p>

หลังจากที่ได้พิจารณาตารางข้อผูกพันตามแนวนอน (Horizontal Commitments) เกี่ยวกับข้อจำกัดการเข้าสู่ตลาดแล้ว พบว่าลักษณะของข้อจำกัดคือ

1. ยังมีการจำกัดรูปแบบขององค์กรธุรกิจที่คนต่างชาติดำเนินการในอินโดนีเซีย คือ ต้องจัดตั้งในรูปของกิจการร่วมค้า (Joint Venture) หรือกระทำธุรกิจผ่านทางสำนักงานผู้แทนและต้องเป็นกิจการที่จำกัดความรับผิด
2. จำกัดสัดส่วนหุ้นที่คนต่างชาติถืออยู่ในองค์กรธุรกิจ
3. การทำงานของคนต่างชาติต้องอยู่ภายใต้กฎหมายแรงงาน และกฎหมายคนเข้าเมือง จะอนุญาตให้เฉพาะตำแหน่งในระดับผู้บริหาร และผู้เชี่ยวชาญของกิจการ และต้องมีความต้องการของตลาดด้วย

กรณีของข้อจำกัดของการปฏิบัติเยี่ยงคนชาตินั้น ลักษณะของข้อจำกัดได้แก่

1. ต้องเสียภาษีเงินได้ แม้จะไม่มีถิ่นพำนักในประเทศอินโดนีเซียก็ตาม
2. ถือครองที่ดินไม่ได้ แต่ใช้ประโยชน์ที่ดินได้

ประเทศมาเลเซีย

สาขา/สาขาย่อย	ข้อจำกัดการเข้าสู่ตลาด	ข้อจำกัดการ प्रतिบัติเยี่ยงคนชาติ
<p>ทุกสาขาบริการที่ปรากฏในตารางแสดงข้อผูกพัน</p>	<p>Mode 3 การควบรวมกิจการ และการเข้าครอบงำกิจการ</p> <p>การเข้าถือครองสินทรัพย์หรือสิทธิต่าง ๆ ซึ่งเป็นของธุรกิจและบริษัทของชาวมาเลเซีย, การควบรวมกิจการ และการเข้าครอบงำกิจการ ในกรณีดังต่อไปนี้จะต้องได้รับอนุญาต</p> <p>a) การได้มาซึ่งสิทธิในการออกเสียงในบริษัทของชาวมาเลเซียไม่ว่าโดยชาวต่างชาติคนใดคนหนึ่งหรือกลุ่มคนที่เข้าเกี่ยวพันตั้งแต่ 15% ขึ้นไป หรือยอดรวมของผลประโยชน์ที่ชาวต่างชาติถืออยู่ตั้งแต่ 30% ขึ้นไป หรือมีมูลค่าเกินกว่า 5 ล้านริงกิตมาเลเซีย (Rm.)</p> <p>b) การได้รับสินทรัพย์หรือสิทธิต่าง ๆ ที่น่าเสียด ไม่ว่ากรณีใด ๆ ซึ่งจะทำให้การควบคุมหรือความเป็นเจ้าของกิจการเปลี่ยนเป็นของชาวต่างชาติ; และ</p> <p>c) การควบคุมบริษัทของชาวมาเลเซียในรูปของสัญญา joint-venture, สัญญาบริหารจัดการ, สัญญาให้ความช่วยเหลือทางเทคนิค หรือการจัดการในรูปแบบอื่นๆ</p> <p>ในกรณีที่ข้อเสนอลงทุนเหล่านี้ขัดกับผลประโยชน์ของประเทศอาจจะถูกปฏิเสธไม่ให้ดำเนินการ</p> <p>Mode 4 ไม่ผูกพัน เว้นแต่มาตรการเกี่ยวกับการเข้าเมืองและการมีถิ่นพำนักชั่วคราวของบุคคลธรรมดาที่กำหนดไว้ดังต่อไปนี้:</p> <p>1. <u>การโอนย้ายภายในองค์กร</u></p> <p>ผู้จัดการอาวุโสซึ่งเป็นผู้ที่ควบคุมดูแลข้อมูลขององค์กรและมีอิสระในการตัดสินใจเกี่ยวกับการตั้ง ควบคุมและการปฏิบัติงานขององค์กรซึ่งขึ้นตรงต่อ CEO และจะถูกกำกับ ดูแล หรือได้รับคำแนะนำเฉพาะจากคณะ</p>	<p>Mode 3 ที่ดิน, ทรัพย์สินและอสังหาริมทรัพย์</p> <p>ไม่อนุญาตให้มีการถือครองหรือจัดการใดๆ ในที่ดินหรือสิทธิต่าง ๆ ในที่ดิน, ทรัพย์สินและอสังหาริมทรัพย์เพื่อการเก็งกำไรหรือไม่มีจุดมุ่งหมายในการใช้ประโยชน์หรือเพื่อจุดมุ่งหมายซึ่งอาจขัดกับผลประโยชน์ของประเทศ</p> <p><u>สิ่งจูงใจ/สิทธิพิเศษ</u></p> <p>สิ่งจูงใจต่าง ๆ ที่จะให้กับบริษัทที่ชาวมาเลเซียเป็นเจ้าของ ซึ่งมีคุณสมบัติที่เหมาะสม และประกอบธุรกิจบริการที่รัฐบาลให้การสนับสนุนมาตรการและสิทธิพิเศษต่างๆ ที่ให้กับ Bumiputera, Bumiputera status companies, trust companies และสถาบันที่ตั้งขึ้นตามวัตถุประสงค์ของ the New Economic Policy (NEP) และ the National Development Policy (NDP) ประเทศมาเลเซียไม่ผูกพันที่จะให้คนต่างด้าวทำ</p> <p>บริษัทที่รัฐบาลถือหุ้นเมื่อจะใช้บริการต่าง ๆ จะพิจารณาผู้ให้บริการที่รัฐบาลถือหุ้นอยู่ก่อน ข้อกำหนดนี้ไม่ได้ห้ามการใช้บริการจากผู้ให้บริการรายอื่น ถ้าการให้บริการของผู้ให้บริการรายอื่นนั้นมีราคา คุณภาพและการให้บริการที่ดี</p> <p>Mode 4 ไม่ผูกพันเว้นแต่ที่กำหนดในเรื่องการเข้าสู่ตลาดของบุคคลธรรมดา</p>

ประเทศมาเลเซีย (ต่อ)

สาขา/สาขาย่อย	ข้อจำกัดการเข้าสู่ตลาด	ข้อจำกัดการปฏิบัติเยี่ยงคนชาติ
	<p>a) กรรมการของบริษัทหรือหุ้นส่วนขององค์กรนั้น ; และ</p> <p>b) แต่ละองค์กรมีผู้ชำนาญการหรือผู้เชี่ยวชาญได้ 2 คน ซึ่งจะต้องเป็นผู้มีความรู้ในสาขาที่ตนเชี่ยวชาญเป็นอย่างสูงและเป็นผู้ที่ควบคุมดูแลข้อมูลเกี่ยวกับการให้บริการรูปแบบใหม่ๆ ขององค์กร รวมทั้งเทคโนโลยี การวิจัยและเทคนิคหรือการบริหารจัดการ ทั้งนี้อาจอนุญาตให้มีผู้ชำนาญการหรือผู้เชี่ยวชาญเพิ่มเติมได้ตามความต้องการของตลาดและจะต้องจัดให้มีการฝึกอบรมแก่ชาวมาเลเซียในสาขาหรือสาขาย่อยของบริการที่เกี่ยวข้อง</p> <p>สำหรับบุคคลที่เป็นลูกจ้างหรือบุคคลต่างชาตินั้นที่ให้บริการซึ่งถูกจ้างโดยผู้ให้ บริการชาวต่างชาติมาเป็นระยะเวลาไม่น้อยกว่า 1 ปี ก่อนวันที่ขอใบอนุญาตทำงานบุคคลนั้นจะต้องทำงานในตำแหน่งที่ใช้ความสามารถไม่น้อยไปกว่าที่ตนเคยทำ</p> <p>2. อื่นๆ</p> <p>a) ผู้ชำนาญการ หรือผู้เชี่ยวชาญจะต้องเป็นผู้มีความรู้ในสาขาที่ตนเชี่ยวชาญเป็นอย่างสูง และเป็นผู้ที่ควบคุมดูแลข้อมูลเกี่ยวกับการให้บริการขององค์กรและบริการตามที่ตลาดต้องการ และต้องจ้างชาวมาเลเซียทำงานร่วมกับผู้ชำนาญการหรือผู้เชี่ยวชาญเหล่านี้ และ/หรือ จัดให้มีการฝึกอบรมแก่ชาวมาเลเซียในสาขาหรือสาขาย่อยของบริการที่เกี่ยวข้อง</p> <p>b) ผู้เชี่ยวชาญในวิชาชีพต่างๆ จะต้องมีหลักฐานการศึกษาที่จำเป็น, คุณสมบัติในวิชาชีพ, ประสบการณ์และ/หรือความชำนาญ ซึ่งได้รับการรับรองจากองค์กรที่เกี่ยวข้องกับวิชานั้นในมาเลเซียและจดทะเบียนเป็นสมาชิกกับองค์กรนั้นๆ</p> <p>และ</p>	

ประเทศมาเลเซีย (ต่อ)

สาขา/สาขาย่อย	ข้อจำกัดการเข้าสู่ตลาด	ข้อจำกัดการปฏิบัติเยี่ยงคนชาติ
	<p>c) ผู้ที่เดินทางเข้ามาติดต่อธุรกิจ คือบุคคลที่ไม่ได้มีถิ่นพำนักในมาเลเซียและไม่มีรายได้จากแหล่งที่มาในมาเลเซีย โดยถูกว่าจ้างจากผู้ให้บริการชาวต่างชาติมาแล้วไม่น้อยกว่า 1 ปี ซึ่งการเข้าเมืองและมีถิ่นพำนักชั่วคราวนี้เพื่อเจรจาเกี่ยวกับการให้บริการหรือเพื่อทำสัญญาให้บริการสำหรับบริษัทของตน และจะไม่ทำการใดๆ เพื่อให้เกิดการขายตรงต่อสาธารณะ</p> <p>3. การเข้าเมืองและมีถิ่นพำนักของบุคคลธรรมดาที่กำหนดใน 1a), b) และ 2a), b) เมื่อรวมแล้วจะต้องไม่เกิน 5 ปี ส่วนที่กำหนดใน 2c) เมื่อรวมแล้วจะต้องไม่เกิน 90 วัน</p>	

ข้อจำกัดของการเข้าสู่ตลาดของมาเลเซียอยู่ในรูปของ

1. การต้องขออนุญาตจากรัฐหากคนต่างชาติเข้าควบคุมบริษัท รวมกิจการ หรือเข้าครอบงำบริษัท โดยปฏิบัติตามหลักเกณฑ์ที่กฎหมายกำหนด โดยเกรงว่าคนต่างชาติเข้ามาควบคุมกิจการของมาเลเซีย
2. คนต่างชาติจะเข้ามาทำงานในมาเลเซียไม่ได้ แต่ทั้งนี้จะอนุญาตให้เฉพาะการเข้ามาทำงานในลักษณะการโอนย้ายภายในองค์กรของผู้บริหารระดับสูง ได้แก่ ผู้จัดการอาวุโส รวมถึง ผู้ชำนาญการ หรือผู้เชี่ยวชาญที่มีคุณสมบัติ และประสบการณ์เป็นไปตามเกณฑ์ที่มาเลเซียกำหนดไว้ โดยมุ่งให้คนต่างชาติถ่ายทอดความรู้และประสบการณ์แก่ชาวมาเลเซีย และอนุญาตให้คนต่างชาติที่เข้ามาติดต่อหรือเจรจาทางธุรกิจชั่วคราว ทั้งนี้ คนต่างชาติทั้งหลายที่ได้รับอนุญาตให้เข้ามาทำงานจะอยู่ภายใต้กำหนดระยะเวลาในการพำนักในมาเลเซีย และขึ้นอยู่กับความต้องการของตลาดด้วย

ข้อจำกัดของการปฏิบัติเยี่ยงคนชาติ

ประเทศมาเลเซียกำหนดไว้ว่า คนต่างชาติจะได้รับการปฏิบัติเยี่ยงคนชาติมาเลเซีย โดย

- (1) ไม่สามารถถือครองที่ดินหรือสิทธิต่าง ๆ ในที่ดิน
- (2) ไม่ได้สิ่งจูงใจหรือสิทธิพิเศษที่ให้แก่ผู้ประกอบการมาเลเซียที่ทำธุรกิจบริการที่รัฐบาลสนับสนุน

ประเทศฟิลิปปินส์

สาขา/สาขาย่อย	ข้อจำกัดการเข้าสู่ตลาด	ข้อจำกัดการปฏิบัติเยี่ยงคนชาติ
ทุกสาขาบริการที่ปรากฏในตารางแสดงข้อผูกพัน	<p>Mode 3 <u>ธุรกิจที่กฎหมายสงวนไว้ให้คนฟิลิปปินส์</u> (เช่น การถือครองหุ้นของต่างชาติคนต่างชาติไม่สามารถเป็นผู้ถือหุ้นรายใหญ่ได้)</p> <p>การเข้ามามีส่วนร่วมของนักลงทุนต่างชาติในบริษัทเพื่อทำธุรกิจที่กฎหมายสงวนไว้ให้คนฟิลิปปินส์ คนต่างชาติจะถูกจำกัดสัดส่วนการถือหุ้นในบริษัทนั้น ผู้บริหารและเจ้าหน้าที่ระดับผู้จัดการทั้งหมดต้องเป็นคนฟิลิปปินส์</p> <p><u>การถือครองที่ดิน</u></p> <p>ที่ดินสาธารณะทั้งหมดเป็นของรัฐเฉพาะคนฟิลิปปินส์ หรือบริษัท หรือสมาคมที่มีคนฟิลิปปินส์ถือหุ้นอย่างน้อย 60% เท่านั้นที่สามารถถือครองที่ดินซึ่งไม่ใช่ที่ดินสาธารณะและสามารถเช่าที่ดินสาธารณะได้</p> <p>นักลงทุนต่างชาติสามารถเช่าได้เฉพาะที่ดินของเอกชนเท่านั้น</p> <p>Mode 4 <u>การเข้าเมืองและการมีถิ่นพำนักชั่วคราวของบุคคลธรรมดาเพื่อให้บริการ</u> คนต่างชาติที่ไม่มีถิ่นพำนักในฟิลิปปินส์ อาจจะได้รับอนุญาตให้เข้ามาให้บริการหากพิจารณาแล้วว่าบุคคลที่มีอยู่ในฟิลิปปินส์ไม่สามารถให้บริการได้ในขณะที่มีการขออนุญาตนั้นซึ่งคนต่างชาตินี้จะต้องเป็นผู้ที่มีความสามารถและมีความตั้งใจที่จะทำ</p>	<p>Mode 3 <u>การขอสินเชื่อภายในประเทศ</u></p> <p>บริษัทต่างชาติซึ่งประกอบธุรกิจที่ไม่เกี่ยวข้องกับการผลิต (non-manufacturing) จะต้องจัดหาเงินกู้ยืมสกุลเปโซด้วยตนเอง ในขณะที่ทำการกู้ยืมจะต้องรักษาสัดส่วนหนี้สินต่อทุนให้อยู่ในระดับ 50:50 บริษัทต่างชาติคือ</p> <p>a) ห้างหุ้นส่วนที่ชาวต่างชาติถือหุ้นมากกว่า 40%; และเจ้าของเงินทุนไม่ใช่ชาวฟิลิปปินส์</p> <p>b) หุ้นจดทะเบียน 40% ของบริษัทมิได้มีชาวฟิลิปปินส์เป็นเจ้าของ</p> <p>ข้อกำหนดนี้ไม่ใช่บังคับกับธนาคารและสถาบันการเงินที่ไม่ใช่ธนาคาร intermediaries</p>

ข้อจำกัดของการเข้าสู่ตลาดของฟิลิปปินส์

กฎหมายฟิลิปปินส์ห้ามมิให้คนต่างชาติประกอบธุรกิจบางอย่าง โดยมีอุปสรรคดังนี้

1. กฎหมายจำกัดสัดส่วนของการถือครองหุ้น
2. กฎหมายห้ามมิให้คนต่างชาติถือครองที่ดิน ยกเว้นการเช่าที่ดิน
3. จำกัดการเข้ามาทำงานของบุคคลธรรมดาชาวต่างชาติ เว้นแต่ งานบริการที่ชาวฟิลิปปินส์ทำไม่ได้

ในเรื่องการปฏิบัติเยี่ยงคนชาติ

คนต่างชาติจะไม่มีสิทธิเสมอภาคกับคนชาติ ในการดำเนินการในรูปองค์กรธุรกิจเพื่อให้บริการต่าง ๆ โดยมีข้อจำกัดเกี่ยวกับการจัดหาเงินกู้ยืมด้วยตนเอง

ประเทศสิงคโปร์

สาขา/สาขาย่อย	ข้อจำกัดการเข้าสู่ตลาด	ข้อจำกัดการปฏิบัติเยี่ยงคนชาติ
<p>ทุกสาขาบริการที่ปรากฏในตารางแสดงข้อผูกพัน</p>	<p><u>Mode 1</u> ไม่ผูกพันกับการเข้ามาของบุคคลธรรมดา ยกเว้นในกรณีการโอนย้ายภายในองค์กร</p> <p><u>Mode 2</u> ไม่ผูกพันสำหรับการเคลื่อนย้ายชั่วคราวของแรงงานฝีมือ ยกเว้น การเคลื่อนย้ายชั่วคราวในกรณีของการโอนย้ายภายในองค์กรในระดับผู้จัดการ ผู้บริหาร และผู้ชำนาญการซึ่งเป็นลูกจ้างขององค์กรที่ให้บริการในสิงคโปร์ผ่านทางสาขา บริษัทในเครือหรือบริษัทที่ผูกพันกันทางธุรกิจที่ตั้งขึ้นในสิงคโปร์ มาก่อนจะเข้ามาในสิงคโปร์ ไม่น้อยกว่า 1 ปีในวันที่มีการขออนุญาต</p> <p>a) ผู้จัดการ - คือบุคคลในองค์กรที่ควบคุมองค์กรหรือแผนกหรือส่วนต่างๆ ขององค์กร ดูแลและควบคุมงานของพนักงานในระดับที่มีอำนาจในการจัดการ ตรวจสอบ หรือในระดับที่ใช้ทักษะในการทำงานสูง มีอำนาจในการว่าจ้างและเลิกจ้างหรือแนะนำให้มีการว่าจ้าง เลิกจ้าง หรือมีคำสั่งต่อพนักงานในบริษัท (เช่น การเลื่อนตำแหน่งหรือการลางาน) และมีอำนาจสั่งการปฏิบัติงานโดยทั่วไปได้ แต่ทั้งนี้ไม่รวมถึงผู้ควบคุมงานในระดับล่างยกเว้นพนักงานที่อยู่ในความควบคุมเป็นพนักงานที่ใช้ทักษะในการทำงานสูง และพนักงานที่ทำงานซึ่งจำเป็นต้องการให้บริการขององค์กร</p> <p>b) ผู้บริหาร - คือบุคคลในองค์กรที่ควบคุมการบริหารจัดการขององค์กร มีอิสระในการตัดสินใจและมีอำนาจในการควบคุมดูแลโดยทั่วไปเท่านั้นหรือรับคำสั่งจากผู้บริหารที่อยู่ในระดับสูงกว่า คณะกรรมการบริษัทหรือผู้ถือหุ้นขององค์กร ผู้บริหารจะไม่ได้ทำงานที่เกี่ยวกับการให้บริการขององค์กรโดยตรง</p> <p>c) ผู้ชำนาญการ - คือบุคคลภายในองค์กรที่มีความรู้ความชำนาญเป็นอย่างสูงและเป็นผู้ที่มีความรู้ในบริการ เครื่องมือเครื่องใช้ในการค้นคว้าวิจัย เทคนิค หรือการบริหารจัดการขององค์กร (ผู้ชำนาญการนี้ไม่จำเป็นต้องเป็นสมาชิกของสมาคมวิชาชีพ)</p>	<p>1. ไม่ผูกพัน</p> <p>2. ไม่ผูกพัน</p>

ประเทศสิงคโปร์ (ต่อ)

สาขา/สาขาย่อย	ข้อกำหนดการเข้าสู่ตลาด	ข้อกำหนดการประติบัติเยี่ยงคนชาติ
	<p>การเข้าเมืองสำหรับการโอนย้ายภายในองค์กรนี้มีระยะเวลาได้ไม่เกิน 3 ปี และอาจขยายอีก 2 ปี ซึ่งระยะเวลาทั้งหมดต้องไม่เกิน 5 ปี</p> <p>Mode 3 ข้อผูกพันเฉพาะในเรื่องการเข้าสู่ตลาดในสาขาและสาขาย่อยในทุกรูปแบบของการให้บริการ (mode of delivery) จะไม่ถูกตีความเพื่อลบล้างข้อกำหนดในสาขาการเงิน</p>	<p>3. การจัดตั้งองค์กรธุรกิจ สิทธิในการตั้งองค์กรธุรกิจ และการเคลื่อนย้ายของนิติบุคคลจะต้องปฏิบัติตามข้อกำหนดเหล่านี้ :</p> <ul style="list-style-type: none"> - ชาวต่างชาติที่ต้องการจดทะเบียนบริษัท ต้องมีผู้จัดการท้องถิ่นเป็นชาวสิงคโปร์หรือมีถิ่นพำนักถาวรในสิงคโปร์หรือมีใบอนุญาตทำงานใน สิงคโปร์ (อย่างไรก็ตามชาวต่างชาติที่มีถิ่นพำนักถาวรในสิงคโปร์หรือมีใบอนุญาตทำงานในสิงคโปร์สามารถจดทะเบียนบริษัทโดยไม่ต้องตั้งผู้จัดการท้องถิ่น) - ต้องมีกรรมการบริษัทที่มีถิ่นพำนักในสิงคโปร์อย่างน้อย 1 คน - ทุกสาขาของบริษัทต่างชาติที่จดทะเบียนในสิงคโปร์ ต้องมีตัวแทนที่มีถิ่นพำนักในสิงคโปร์อย่างน้อย 2 คน (บุคคลที่มีถิ่นพำนักในสิงคโปร์อาจจะเป็นพลเมืองของสิงคโปร์หรือผู้มีถิ่นพำนักถาวรในสิงคโปร์หรือผู้มีใบอนุญาตทำงานในสิงคโปร์) <p>4. ไม่มีข้อกำหนด</p>

ข้อกำหนดของประเทศสิงคโปร์ เป็นกรณีการจำกัดการเข้ามาให้บริการของบุคคลธรรมดาชาวต่างชาติ โดยเฉพาะแรงงานที่มีฝีมือ ยกเว้นให้สำหรับการโอนย้ายตำแหน่งระดับผู้จัดการ ผู้บริหาร, ผู้ชำนาญการภายในองค์กร โดยทั้งนี้อยู่ภายใต้ระยะเวลาที่กำหนดไว้ สำหรับการเข้ามาทำงานในตำแหน่งดังกล่าวด้วย ส่วนของข้อกำหนดในการจัดตั้งองค์กรธุรกิจนั้น กำหนดเงื่อนไขให้มีคนชาติสิงคโปร์เป็นผู้จัดการหรือเป็นผู้มีถิ่นที่อยู่ หรือมีใบอนุญาตเป็นผู้จัดการ

ประเทศไทย

สาขา/สาขาย่อย	ข้อจำกัดการเข้าสู่ตลาด	ข้อจำกัดการปฏิบัติเยี่ยงคนชาติ
ทุกสาขาบริการที่ปรากฏในตารางแสดงข้อผูกพัน	<p><u>Mode 3</u> เว้นแต่จะกำหนดไว้เป็นอย่างอื่น การจัดตั้งองค์กรธุรกิจในสาขาและสาขาย่อยในตารางนี้จะอนุญาตเฉพาะบริษัทจำกัดเท่านั้น ซึ่งต้องจดทะเบียนในประเทศไทยและปฏิบัติต่างเงื่อนไขดังต่อไปนี้</p> <p>a) การถือหุ้นของต่างชาติจะต้องไม่เกิน 49% ของทุนจดทะเบียน ; และ</p> <p>b) จำนวนของผู้ถือหุ้นต่างชาติ ต้องไม่เกินกึ่งหนึ่งของผู้ถือหุ้นทั้งหมดของบริษัทที่เกี่ยวข้อง</p> <p><u>Mode 4</u> เว้นแต่จะกำหนดไว้เป็นอย่างอื่น ไม่ผูกพันสำหรับการเคลื่อนย้ายชั่วคราวของบุคคลธรรมดาเว้นแต่ที่กำหนดไว้ดังต่อไปนี้</p> <p>a) บุคคลธรรมดาที่อยู่ในประเทศไทยไม่เกิน 90 วันเพื่อจุดประสงค์ในการติดต่อธุรกิจหรือเข้ามาเพื่อรับหรือให้บริการตามสัญญา หรือเข้ามาดูแลธุรกิจที่มีอยู่ในประเทศไทย หรือกิจกรรมอื่นๆ ที่มีลักษณะคล้ายคลึงกัน</p> <p>b) การโอนย้ายพนักงานขององค์กรในระดับผู้จัดการ หรือผู้บริหารหรือผู้อำนวยการซึ่งว่างโดยองค์กรดังกล่าวก่อนเข้ามาสู่ประเทศไทยไม่น้อยกว่า 1 ปีในวันที่มีการขออนุญาตและต้องมีคุณสมบัติในการบริหารจัดการตามที่กำหนดโดยกรมการจัดหางาน การเข้าเมืองชั่วคราวมีระยะเวลาไม่เกิน 1 ปีและอาจขอขยายระยะเวลาได้ครั้งละ 1 ปีไม่เกิน 2 ครั้ง</p> <p><u>Mode 3, Mode 4</u> ในเรื่องการให้ประโยชน์และถือครองที่ดินตามประมวลกฎหมายที่ดิน ชาวต่างชาติ หรือบริษัทในประเทศซึ่งมีลักษณะเป็นต่างชาติไม่สามารถซื้อหรือเป็นเจ้าของที่ดินในประเทศไทยได้ อย่างไรก็ตามบริษัทหรือชาวต่างชาติเหล่านี้อาจจะเช่าที่ดินหรือสิ่งปลูกสร้างในที่ดินได้ ชาวต่างชาติสามารถซื้อห้องพักในบางส่วนของคอนโดมิเนียมได้ตามกฎหมายและกฎระเบียบเกี่ยวกับการเป็นเจ้าของคอนโดมิเนียม</p>	<p><u>Mode 3</u> เว้นแต่จะกำหนดไว้เป็นอย่างอื่น ไม่ผูกพันสำหรับการปฏิบัติเยี่ยงคนชาติในการจัดตั้งองค์กรธุรกิจ</p>

ข้อจำกัดของการเข้าสู่ตลาดของประเทศไทย มีลักษณะดังนี้

1. จำกัดการเข้าทำธุรกิจของคนต่างชาติ ถ้าคนต่างชาติจะทำได้ต้องมีสัดส่วนการลงทุนไม่เกิน 49% ของทุนจดทะเบียน
2. จำกัดจำนวนผู้ถือหุ้นต่างชาติ โดยจะต้องไม่เกินกึ่งหนึ่ง
3. จำกัดการซื้อที่ดินของคนต่างชาติ ยกเว้นซื้อคอนโดมิเนียม
4. บุคคลธรรมดายังไม่สามารถเข้ามาให้บริการได้ เว้นแต่เป็นการโอนย้ายตำแหน่งภายในองค์กรธุรกิจ ในตำแหน่งระดับผู้จัดการ หรือผู้บริหาร หรือผู้อำนวยการ โดยทั้งนี้ยังได้จำกัดระยะเวลาการเข้ามาอยู่ในประเทศไทย

สถาบันวิทยบริการ
จุฬาลงกรณ์มหาวิทยาลัย

ประเทศเวียดนาม (เฉพาะในกรอบ AFAS)

สาขา/สาขาย่อย	ข้อจำกัดการเข้าสู่ตลาด	ข้อจำกัดการประติบัติเยี่ยงคนชาติ
<p>ทุกสาขาบริการที่ปรากฏในตารางแสดงข้อผูกพัน</p>	<p><u>Mode 3</u> การจัดตั้งองค์กรธุรกิจของผู้ให้บริการต่างชาติอาจทำในรูปแบบ:</p> <ul style="list-style-type: none"> - สำนักงานผู้แทน - กิจการร่วมค้า - กิจการที่ต่างชาติลงทุน 100% หากไม่ได้กำหนดไว้เป็นอย่างอื่น <p>สำนักงานผู้แทนของผู้ให้บริการต่างชาติไม่ได้รับอนุญาตให้ประกอบกิจกรรมในทางธุรกิจ (แสวงหาผลกำไร) ในเวียดนาม</p> <p>โดยองค์กรธุรกิจของผู้ให้บริการต่างชาติจะต้องได้รับใบอนุญาตจากเจ้าหน้าที่ของรัฐที่มีอำนาจเกี่ยวข้องในกิจการนั้น ๆ</p> <p>กิจการที่ต่างชาติเป็นเจ้าของทุน : คู่สัญญาในสัญญาความร่วมมือทางธุรกิจมีสิทธิที่จะรับลูกจ้างเข้าทำงานตามความต้องการทางธุรกิจ โดยจะต้องรับคนเวียดนามเข้าทำงานก่อน จะจ้างชาวต่างชาติได้เฉพาะในงานที่ต้องอาศัยคุณสมบัติทางเทคนิค และการจัดการซึ่งไม่อาจหาได้จากชาวเวียดนาม พร้อมกับมีโครงการฝึกอบรมให้แก่ลูกจ้างชาวเวียดนามให้สามารถปฏิบัติงานในหน้าที่นั้น ๆ ได้</p> <p>กิจการร่วมค้าจะต้องจัดตั้งในรูปแบบของบริษัทจำกัดความรับผิด และจะต้องมีสถานภาพตามกฎหมายตามกฎหมายเวียดนาม ผู้เข้าร่วมลงทุนชาวต่างชาติจะคนเดียวหรือหลายคนก็ตามจะลงทุนไม่น้อยกว่า 30% ของทุนจดทะเบียน เว้นแต่กรณีที่รัฐบาลจะกำหนดไว้เป็นอย่างอื่น</p>	<p><u>Mode 3</u> ผู้ให้บริการต่างชาติซึ่งให้บริการในเวียดนามจะต้องปฏิบัติตามกฎหมายที่เกี่ยวข้องในกิจการนั้น ๆ รวมทั้งกฎหมายภาษีอากร, สามารถให้เช่าที่ดิน, จะต้องไม่เป็นผู้รับจ้างของที่ดิน แต่อาจได้รับอนุญาตให้เป็นเจ้าของอสังหาริมทรัพย์ (นอกเหนือจากที่ดิน) ระหว่างระยะเวลาที่กำหนดไว้ในใบอนุญาต</p> <p><u>Mode 4</u> ชาวต่างชาติที่ทำงานในเวียดนามจะต้องได้รับใบอนุญาตทำงาน, จะต้องเสียภาษีเงินได้บุคคลธรรมดาตามเกณฑ์ที่กำหนดไว้สำหรับชาวต่างชาติโดยเฉพาะ และจะต้องไม่เป็นเจ้าของอสังหาริมทรัพย์</p> <p>นักลงทุนชาวต่างชาติที่ส่งเงินกำไรออกไปต่างประเทศจะต้องชำระภาษีอากรตามกฎหมาย</p>

ประเทศเวียดนาม (ต่อ)

สาขา/สาขาย่อย	ข้อจำกัดการเข้าสู่ตลาด	ข้อจำกัดการปฏิบัติเยี่ยงคนชาติ
	<p>ระหว่างที่ดำเนินกิจการที่ต่างชาติเป็นเจ้าของทุน หรือธุรกิจที่ทำสัญญาความร่วมมือจะต้องได้รับใบอนุญาตการลงทุนในแต่ละโครงการตามกฎหมายเกณฑ์ที่รัฐบาลกำหนด โดยใบอนุญาตนั้นจะต้องมีอายุไม่เกิน 50 ปี ทั้งนี้ รัฐบาลอาจอนุญาตเป็นกรณี ๆ ไปให้ดำเนินกิจการได้ยาวนานขึ้น จะต้องไม่เกินกว่า 70 ปี</p> <p>Mode 4 ชาวต่างชาติที่ทำงานในเวียดนามต้องปฏิบัติตามบทบัญญัติของกฎหมายแรงงานและกฎหมายคนเข้าเมือง ชาวต่างชาติที่ทำงานในเวียดนามจะต้องมีคุณสมบัติทางวิชาชีพที่ไม่อาจหาได้จากลูกจ้างชาวเวียดนาม, จะต้องได้รับใบอนุญาตทำงานจาก Ministry of Labour, War, Invalids and Social Affairs, โดยจะต้องมีอายุไม่ต่ำกว่า 18 ปี และมีสุขภาพที่เหมาะสม รวมทั้งจะต้องไม่มีประวัติว่ากระทำความผิดทางอาญา ทำงานได้ไม่เกิน 3 ปีในเวียดนาม</p> <p>ภายใต้กฎหมายการลงทุนของชาวต่างชาติ ผู้อำนวยการทั่วไปหรือรองผู้อำนวยการคนที่ 1 ของกิจการร่วมค้าจะต้องเป็นคนเวียดนาม</p>	

โครงสร้างองค์การการค้าโลกด้านการค้าบริการ

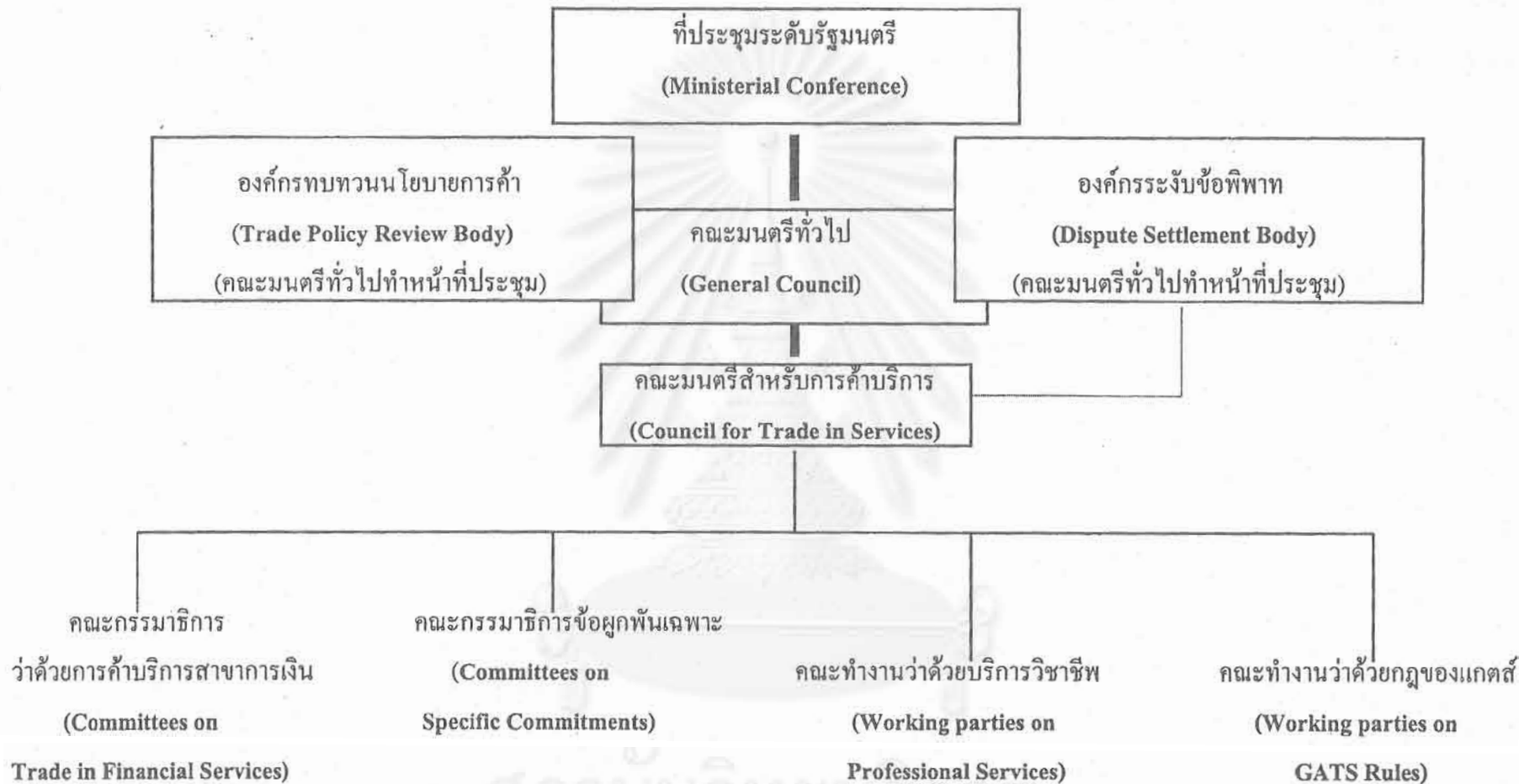

๓1-13

ที่มา : ปรับปรุงจากโครงสร้างองค์การการค้าโลกใน www.wto.org/wto/about/wtoorg.gif

- หมายเหตุ
- รายงานต่อที่ประชุมระดับคณะรัฐมนตรี และคณะมนตรีทั่วไป (หรือองค์กรย่อย)
 - รายงานต่อคณะมนตรีทั่วไปเพื่อการระงับข้อพิพาท
 - รายงานต่อคณะมนตรีสำหรับการค้าบริการ

ภาคผนวกบทที่ 2

มติกฎหมายของระดับการเปิดเสรีการค้าบริการ ใน GATS และ AFAS

ผ 2-1 การเปิดเสรีการค้าบริการในสาขาขนส่งทางทะเล

ก. การเปิดเสรีการค้าบริการในสาขาบริการขนส่งทางทะเล

ในการพิจารณาการเปิดเสรีการค้าบริการของกลุ่มประเทศอาเซียน (ASEAN) ตามข้อตกลงทั่วไปว่าด้วยการค้าบริการ (GATS) นั้น สามารถพิจารณาได้จากตารางแสดงข้อผูกพัน (Schedule of Specific Commitments) ที่ประเทศต่าง ๆ ในกลุ่มอาเซียนได้เสนอต่อองค์การการค้าโลก (WTO) ในการพิจารณาระดับการเปิดเสรีนั้นจะต้องพิจารณาจากเรื่องการเข้าสู่ตลาด (Market Access) และการปฏิบัติเยี่ยงคนชาติ (National Treatment) เป็นสำคัญ

การค้าบริการด้านบริการการขนส่งทางทะเลนั้น จะต้องยึดถือตาม CPC (Central Product Classification) ภายใต้ GATS โดยบริการการขนส่งทางทะเล หมายถึง Division 72 (WATER TRANSPORT SERVICES) อันได้แก่

Transport services by sea-going vessels (หมายเลข 721) ซึ่งประกอบไปด้วย

- (1) *Passenger transportation*
 - Passenger transportation by ferries
 - Other passenger transportation
- (2) *Freight transportation*
 - Transportation of frozen or refrigerated goods
 - Transportation of bulk liquids or gases
 - Transportation of containerized freight
 - Transportation of other freight
- (3) *Rental services of sea-going vessels with operator*
- (4) *Towing and pushing services*

Transport services by non sea-going vessels (หมายเลข 722) ซึ่งประกอบไปด้วย

- (1) *Passenger transportation*
 - Passenger transportation by ferries
 - Other passenger transportation

- (2) *Freight transportation*
 - Transportation of frozen or refrigerated goods
 - Transportation of bulk liquids or gases
 - Transportation of containerized freight
 - Transportation of other freight
- (3) *Rental services of sea-going vessels with operator*
- (4) *Towing and pushing services*

Cargo handling services (หมายเลข 741) ซึ่งประกอบไปด้วย

- (1) *Container handling services*
- (2) *Other cargo handling services*

Storage and warehousing services (หมายเลข 742) ซึ่งประกอบไปด้วย

- (1) *Storage services of frozen and refrigerated goods*
- (2) *Bulk storage services of liquids or gases*
- (3) *Other storage or warehousing services*

Supporting services for water transport (หมายเลข 745) ซึ่งประกอบไปด้วย

- (1) *Port and waterway operation services (excluding cargo handling)*
- (2) *Pilotage and berthing services*
- (3) *Navigation aid services*
- (4) *Vessel salvage and refloating services*
- (5) *Other supporting services for water transport*

เป็นที่น่าสังเกตว่า สาขา (sector) และสาขาย่อย (sub-sector) ในเรื่องบริการการขนส่งทางทะเลของกลุ่มประเทศอาเซียนได้เน้นเฉพาะบาง sub-sector เท่านั้น มิได้มีการ commitments ในทุก sub-sector ตามที่ปรากฏใน CPC ดังกล่าวข้างต้น

ประเทศอินโดนีเซีย ได้ระบุถึงการขนส่งผู้โดยสารระหว่างประเทศ (International passenger transport) ซึ่งคือ การขนส่งผู้โดยสารตามความหมายของ CPC 721 (Passenger transportation by sea-going vessels) แต่ได้ระบุว่าการขนส่งผู้โดยสารระหว่างประเทศดังกล่าวเรือจะหยุดรับผู้โดยสารและขนส่งผู้โดยสารไปยังจุดหมายปลายทางอื่นในอินโดนีเซีย แม้ว่าจะอยู่ในเส้นทางขนส่งผู้โดยสารระหว่างประเทศ (Cabotage) ของเรือเดินสมุทรลำนั้นก็ได้ (Excluding

cabotage) และมี Commitments ในสาขาย่อยคือ การขนส่งสินค้าระหว่างประเทศ (International freight transport) คือการขนส่งสินค้าตามความหมายของ CPC 7212 (Freight transportation by sea-going vessels) แต่ไม่รวมกรณี Cargo handling services ตาม CPC 741

ประเทศมาเลเซีย ได้ระบุถึงการขนส่งทางทะเลระหว่างประเทศ (International maritime transport services) ตามความหมายของ CPC7211 และ CPC7212 รวมกันไปด้วย (ซึ่งรวมการขนส่งผู้โดยสารและสินค้าระหว่างประเทศนั้นเอง แต่ไม่รวมกรณี cabotage ด้วย การเป็นตัวแทนบริการขนส่งทางทะเล (Maritime agency service) ตาม CPC7454 รวมถึงการให้บริการกู้เรือ (Vessel salvage and refloating services) ตาม CPC74540

ประเทศฟิลิปปินส์ ได้ระบุถึงการขนส่งทางทะเลระหว่างประเทศ (ขนส่งผู้โดยสารและสินค้า) ตาม CPC7211 และ CPC7212 โดยยกเว้นมิให้ (a) cabotage และ (b) government-owned cargo เข้าไปด้วย การให้เช่าเรือโดยปราศจากลูกเรือ (Leasing/rental of vessels without crew) และการบำรุงรักษาและซ่อมแซมเรือ (Maintenance and repair of vessels)

ประเทศสิงคโปร์ ได้ระบุถึง Maritime auxiliary services ซึ่งได้แก่ shipping agency services และ sub-sector อื่น ๆ คือ shipping brokerage service และ classification societies

ประเทศไทย ได้ระบุถึงการขนส่งผู้โดยสาร (Passenger transport) ตาม CPC7211 โดยไม่รวมกรณี cabotage เข้าไปด้วย การลากจูงเรือระหว่างประเทศ (International towing) ตาม CPC7214 บริการสนับสนุนการเดินเรือ (Supporting services for maritime transport) ตาม CPC745 ซึ่งได้แก่การให้บริการ Port captain's services attached to specific foreign vessels และ marine surveys and classification societies for the purpose of providing accurate documentation and certification of vessels.

จากการพิจารณาดารงแสดงข้อผูกพันที่แสดงขอบข่ายของบริการต่อเนื่องจะพบว่า สมาชิกของ ASEAN ได้แสดงเจตจำนงของการเปิดเสรีในขอบข่ายที่ไม่เท่ากัน



ข้อผูกพันการบริการการขนส่งทางทะเลของประเทศสมาชิกอาเซียน

ประเทศอินโดนีเซีย

--- บริการขนส่งผู้โดยสารระหว่างประเทศทางทะเล ---

เพื่อพิจารณาดังตารางแสดงข้อผูกพันในด้านการขนส่งผู้โดยสารระหว่างประเทศทางทะเลของประเทศอินโดนีเซียแล้ว จะเห็นได้ว่าในเรื่องบริการขนส่งผู้โดยสารระหว่างประเทศทางทะเลนั้น ได้มีการเปิดให้บริการเดินเรือต่างชาติ (รูปแบบการให้บริการที่ 3) เข้ามาประกอบกิจการในรูปแบบสำนักงานตัวแทนได้ แต่เงินค่าบริการที่เกิดขึ้นต้องเสียภาษีหัก ณ ที่จ่ายในอัตรา 20% และหากเป็นบริษัทร่วมลงทุน (joint venture enterprise) จะมีสิทธิใช้ที่ดิน สิทธิปลูกสร้างอาคาร และผู้ประกอบการต่างชาตินั้นต้องได้รับการรับรองว่ามีคุณสมบัติเป็นมีอาชีพจริง

สำหรับรูปแบบการให้บริการที่ 4 (Mode 4) หรือการเข้ามาทำงานของบุคคลธรรมดาชาวต่างชาตินั้น ประเทศอินโดนีเซียอนุญาตให้เข้ามาทำงานได้เฉพาะบุคคลธรรมดาต่างชาติระดับกรรมการ (director) ผู้เชี่ยวชาญพิเศษ (technical expert/advisor) โดยจะอยู่ได้ไม่เกิน 2 ปี และอาจต่อไปอีกไม่เกิน 1 ปี โดยบุคคลธรรมดาต่างชาติดังกล่าวจะต้องมีใบอนุญาตทำงาน (working permit) พนักงานมีคุณสมบัติครบถ้วนตามกฎหมายว่าด้วยคนเข้าเมือง จ่ายค่าธรรมเนียมที่ถูกส่งมาทำงาน (expatriate charge) ให้กับรัฐบาลหรือรัฐบาลท้องถิ่นด้วย

--- บริการขนส่งสินค้าระหว่างประเทศทางทะเล ---

ประเทศอินโดนีเซียได้เปิดให้บริการเดินเรือต่างชาติ (รูปแบบการให้บริการที่ 3) เข้ามาประกอบกิจการในรูปแบบสำนักงานตัวแทนได้ แต่เงินค่าบริการที่เกิดขึ้นต้องเสียภาษีหัก ณ ที่จ่ายในอัตรา 20% และหากเป็นบริษัทร่วมลงทุน (Joint venture enterprise) จะมีสิทธิใช้ที่ดิน สิทธิปลูกสร้างอาคาร และผู้ประกอบการต่างชาตินั้นต้องได้รับการรับรองว่ามีคุณสมบัติเป็นมีอาชีพจริง

สำหรับรูปแบบการให้บริการที่ 4 (Mode 4) หรือการเข้ามาทำงานของบุคคลธรรมดาชาวต่างชาตินั้น ประเทศอินโดนีเซียอนุญาตให้เข้ามาทำงานได้เฉพาะบุคคลธรรมดาต่างชาติระดับกรรมการ (director) ผู้เชี่ยวชาญพิเศษ (technical expert/advisor) โดยจะอยู่ได้ไม่เกิน 2 ปี และอาจต่อได้อีกไม่เกิน 1 ปี และบุคคลธรรมดาชาวต่างชาตินั้นจะต้องมีใบอนุญาตทำงาน (Working permit) มีคุณสมบัติครบถ้วนตามกฎหมายว่าด้วยคนเข้าเมือง จ่ายค่าธรรมเนียมพนักงานที่ถูกส่งมาทำงาน (expatriate charge) ให้กับรัฐบาลกลางหรือรัฐบาลท้องถิ่นด้วย

--- บริการ *Maritime Cargo Handling* ---

สำหรับรูปแบบการให้บริการที่ 3 (Mode 3) นั้น ประเทศอินโดนีเซียยินยอมให้เข้ามาประกอบกิจการโดยการจัดตั้งบริษัทร่วมทุนได้ แต่ทุนของต่างชาติ (foreign equity) ในบริษัทร่วมทุนนั้นจำกัดไม่เกิน 60% บริษัทร่วมทุนดังกล่าวมีสิทธิใช้ที่ดิน (land use right) สิทธิปลูกสร้าง (building right) และผู้ประกอบการต่างชาตินั้นต้องได้รับการรับรองว่ามีคุณสมบัติเป็นมืออาชีพจริง (met professional requirements)

สำหรับรูปแบบการให้บริการที่ 4 (Mode 4) หรือการเข้ามาทำงานของบุคคลธรรมดาชาวต่างชาตินั้นต้องไปตาม horizontal commitment ตามรายละเอียดเช่นเดียวกันกับกรณีบริการขนส่งผู้โดยสารและสินค้าระหว่างประเทศข้างต้นที่ได้กล่าวมาแล้ว

ประเทศมาเลเซีย

--- บริการขนส่งผู้โดยสาร และสินค้าระหว่างประเทศทางทะเล ---

สำหรับรูปแบบการให้บริการที่ 3 (Mode 3) นั้น ประเทศมาเลเซียยินยอมให้เข้ามาประกอบกิจการได้แต่จำกัดอยู่เฉพาะกรณีสำนักงานตัวแทน สำนักงานภูมิภาค หรือบริษัทร่วมทุนกับบุคคลธรรมดา คนมาเลเซียหรือบริษัทที่ถูกควบคุมโดยคนมาเลเซียหรือทั้งสองกรณี และการถือหุ้นของต่างชาติรวมแล้วต้องไม่เกิน 30%

นอกจากนั้นแล้วประเทศมาเลเซียได้ระงับเงื่อนไขของการจดทะเบียนเรือในประเทศมาเลเซียไว้ในรูปแบบการให้บริการที่ 3 (Mode 3) ดังต่อไปนี้คือ

- 1) เจ้าของเรือต้องเป็นบุคคลสัญชาติมาเลเซียหรือบริษัทที่จัดตั้งในมาเลเซีย
- 2) คนมาเลเซียถือหุ้นเป็นส่วนใหญ่
- 3) กรรมการส่วนใหญ่ในคณะกรรมการบริหารเป็นคนมาเลเซีย และ
- 4) สถานที่ประกอบการหลักต้องอยู่ในประเทศมาเลเซีย

สำหรับรูปแบบการให้บริการที่ 4 (Mode 4) นั้น หรือการเข้ามาทำงานของบุคคลธรรมดาชาวต่างชาตินั้น ประเทศมาเลเซียอนุญาตให้เข้ามาทำงานได้เฉพาะ

- (ก) ผู้จัดการระดับอาวุโส
- (ข) ผู้เชี่ยวชาญพิเศษไม่เกิน 2 คนเท่านั้นและกำหนดคุณสมบัติไว้อย่างเข้มงวด และ
- (ค) ลูกจ้างของผู้ให้บริการต่างชาติที่เดินทางเข้ามาในประเทศมาเลเซียเพื่อเจรจาต่อรองเกี่ยวกับธุรกิจบริการขนส่งผู้โดยสารและสินค้าระหว่างประเทศทางทะเล

--- บริการ Maritime Agency --- (เช่น การทำตลาดของการขนส่งทางทะเลระหว่างประเทศ)

สำหรับรูปแบบการให้บริการที่ 3 (Mode 3) นั้น ประเทศมาเลเซียยินยอมให้เข้ามาประกอบกิจการได้ แต่จำกัดอยู่เฉพาะกรณีสำนักงานตัวแทน สำนักงานภูมิภาค หรือบริษัทร่วมทุนกับบุคคลธรรมดาชาวมาเลเซียหรือบริษัทที่ถูกควบคุมโดยคนมาเลเซียหรือทั้งสองกรณี. และการถือหุ้นแบบ Bumiputra ในบริษัทร่วมทุนนั้นต้องมีไม่น้อยกว่า 30%

สำหรับรูปแบบการให้บริการที่ 4 (Mode 4) นั้น ซึ่งได้แก่การเข้ามาทำงานของบุคคลธรรมดาชาวต่างชาตินั้น ประเทศมาเลเซียอนุญาตให้เข้ามาทำงานได้เฉพาะ

- (ก) ผู้จัดการระดับอาวุโส โดยกำหนดคุณสมบัติไว้อย่างละเอียดว่าต้องเป็นผู้จัดการระดับอาวุโสที่มีอำนาจบริหารในบริษัทจริง ๆ ด้วย และ
- (ข) ผู้เชี่ยวชาญพิเศษไม่เกิน 2 คนเท่านั้นและกำหนดคุณสมบัติไว้อย่างเข้มงวด และ
- (ค) ลูกจ้างของผู้ให้บริการต่างชาตินั้นที่เดินทางเข้ามาในประเทศมาเลเซีย (business visitor) เพื่อเจรจาต่อรองเกี่ยวกับธุรกิจเรือดังกล่าว

ประเทศฟิลิปปินส์

--- บริการขนส่งผู้โดยสารและสินค้าระหว่างประเทศ
(ยกเว้น Cabotage และสินค้าของรัฐบาล) ---

สำหรับรูปแบบการให้บริการที่ 3 (Mode 3) นั้น ประเทศฟิลิปปินส์ยอมให้ธุรกิจของต่างชาติเข้ามาประกอบกิจการในประเทศฟิลิปปินส์ได้โดยเสรี ปราศจากข้อจำกัดเรื่องการเปิดตลาดและหลักปฏิบัติเยี่ยงคนชาติ

สำหรับรูปแบบการให้บริการที่ 4 (Mode 4) นั้น ซึ่งได้แก่การเข้ามาทำงานของบุคคลธรรมดาชาวต่างชาตินั้น ประเทศฟิลิปปินส์อนุญาตให้เข้ามาทำงานได้เฉพาะเรือขนส่งระหว่างประเทศที่มีลักษณะพิเศษเท่านั้นที่จะจ้างคนต่างด้าวให้ทำงานในลักษณะชั่วคราวได้ไม่เกิน 6 เดือน

--- บริการให้เช่าเรือโดยปราศจากลูกเรือ ---

สำหรับรูปแบบการให้บริการที่ 3 (Mode 3) นั้น ประเทศฟิลิปปินส์ยอมให้ธุรกิจของต่างชาติเข้ามาประกอบกิจการได้ แต่จำกัดต้องได้รับอนุญาตจากองค์การพาณิชย์นาวีของประเทศฟิลิปปินส์ (the Maritime Industry Authority : MARINA) เสียก่อน

สำหรับรูปแบบการให้บริการที่ 4 (Mode 4) นั้น ซึ่งได้แก่การเข้ามาทำงานของ บุคคลธรรมดาชาวต่างชาตินั้น ประเทศฟิลิปปินส์ไม่ได้ตั้งข้อจำกัดเกี่ยวกับการเปิดตลาดและหลัก ประติบัติเยี่ยงคนชาติได้เลย

--- บริการบำรุงรักษาและซ่อมแซมเรือ ---

สำหรับรูปแบบการให้บริการที่ 3 (Mode 3) นั้น ประเทศฟิลิปปินส์ระบุว่า การซ่อมแซม เปลี่ยนแปลงเรือที่คนฟิลิปปินส์เป็นเจ้าของหรือจดทะเบียนในประเทศฟิลิปปินส์ ต้องทำในอู่ ซ่อมเรือภายในประเทศที่ได้ขึ้นทะเบียนไว้กับองค์การพาณิชย์นาวีของประเทศฟิลิปปินส์เท่านั้น

สำหรับรูปแบบการให้บริการที่ 4 (Mode 4) นั้น ซึ่งได้แก่การเข้ามาทำงานของ บุคคลธรรมดาชาวต่างชาตินั้น ประเทศฟิลิปปินส์ไม่ได้ตั้งข้อจำกัดเรื่องการเปิดตลาด และหลัก ประติบัติเยี่ยงคนชาติได้เลย

ประเทศสิงคโปร์

--- บริการ Shipping Agency ---

สำหรับรูปแบบการให้บริการที่ 3 (Mode 3) นั้น ประเทศสิงคโปร์ไม่ได้ระบุข้อจำกัด เกี่ยวกับการเปิดตลาดและหลักประติบัติเยี่ยงคนชาติได้เลย

สำหรับรูปแบบการให้บริการที่ 4 (Mode 4) นั้น ซึ่งได้แก่การเข้ามาทำงานของ บุคคลธรรมดาชาวต่างชาตินั้น ประเทศสิงคโปร์ไม่อนุญาตให้บุคคลธรรมดาชาวต่างชาตินี้เข้ามา ทำงานได้ยกเว้นการโอนพนักงานระหว่างบริษัท (intra-corporate transferees) เท่านั้น และ พนักงานดังกล่าวจะต้องเป็น

(ก) ผู้จัดการ หรือ

(ข) ผู้บริหาร หรือ

(ค) ผู้เชี่ยวชาญ ซึ่งเป็นพนักงานของบริษัทต่างชาติที่เข้ามาให้บริการในสิงคโปร์ โดยการผ่านสำนักงานสาขาบริษัทลูกเรือ หรือบริษัทในเครือโดยจะต้องเป็น พนักงานของบริษัทในต่างประเทศนั้นไม่น้อยกว่า 1 ปี ก่อนที่จะยื่นใบขอ อนุญาตเข้ามาทำงานในประเทศสิงคโปร์

--- บริการ Shipping Brokerage ---

สำหรับรูปแบบการให้บริการที่ 3 (Mode 3) นั้น ประเทศสิงคโปร์ไม่ได้ระบุข้อจำกัด เกี่ยวกับการเปิดตลาดและหลักประติบัติเยี่ยงคนชาติได้เลย

ส่วนรูปแบบการให้บริการที่ 4 ได้แก่การเข้ามาทำงานของบุคคลธรรมดาชาวต่างชาตินั้น ประเทศสิงคโปร์ไม่อนุญาตให้บุคคลธรรมดาชาวต่างชาติเข้ามาทำงานได้เลย ยกเว้น กรณีการโอนพนักงานระหว่างบริษัท (intra-corporate transferees) เท่านั้น และพนักงานดังกล่าวจักต้องเป็น

- (ก) ผู้จัดการ หรือ
- (ข) ผู้บริหาร หรือ
- (ค) ผู้เชี่ยวชาญ ซึ่งเป็นพนักงานของบริษัทต่างชาติที่เข้ามาให้บริการในสิงคโปร์ โดยผ่านสำนักงานสาขา บริษัทลูกหรือบริษัทในเครือโดยจักต้องเป็นพนักงานของบริษัทในต่างประเทศนั้นไม่น้อยกว่า 1 ปี ก่อนที่จะยื่นใบขออนุญาตเข้ามาทำงานในประเทศสิงคโปร์

--- บริการ Classification Society ---

สำหรับรูปแบบการให้บริการที่ 3 (Mode 3) นั้น ประเทศสิงคโปร์ไม่ได้ระบุข้อจำกัดเกี่ยวกับการเปิดตลาดและหลักประติบัติแย่งคนชาติไว้เลย (เท่ากับว่า ธุรกิจต่างชาติสามารถจะเข้าประกอบธุรกิจประเภทนี้ได้อย่างเสรี)

ในส่วนรูปแบบการให้บริการที่ 4 ที่เป็นการเข้ามาทำงานของบุคคลธรรมดาชาวต่างชาติ นั้น ประเทศสิงคโปร์ไม่อนุญาตให้บุคคลธรรมดาชาวต่างชาติเข้ามาทำงานได้เลย ยกเว้นกรณีการโอนพนักงานระหว่างบริษัท (intra-corporate transferees) เท่านั้น และพนักงานดังกล่าวจักต้องเป็น

- (ก) ผู้จัดการ หรือ
- (ข) ผู้บริการ หรือ
- (ค) ผู้เชี่ยวชาญ ซึ่งเป็นพนักงานของบริษัทต่างชาติที่เข้ามาให้บริการในสิงคโปร์โดยการย้ายสำนักงานสาขา บริษัทลูกหรือบริษัทในเครือ โดยจักต้องเป็นพนักงานของบริษัทในต่างประเทศไม่น้อยกว่า 1 ปี ก่อนที่จะยื่นขออนุญาตเพื่อเข้ามาทำงานในประเทศสิงคโปร์

ประเทศไทย

--- บริการขนส่งผู้โดยสาร (ไม่รวม cabotage) ---

สำหรับรูปแบบการให้บริการที่ 3 (Mode 3) นั้น ประเทศไทยระบุว่า

- ก. ไม่ผูกพันสำหรับการเข้ามาตั้งนิติบุคคลเพื่อให้บริการขนส่งผู้โดยสารโดยกองเรือ (fleet) ภายใต้ธงชาติไทย
- ข. การเข้ามาประกอบธุรกิจในรูปแบบอื่น ๆ เพื่อให้บริการขนส่งทางทะเลระหว่างประเทศนั้น จักต้องอยู่ในรูปแบบของบริษัทจำกัดซึ่งจดทะเบียนในประเทศไทย และเข้าเงื่อนไขดังต่อไปนี้ด้วยคือ
 - ข.1 ทุนต่างชาติต้องไม่เกิน 49% ของทุนจดทะเบียน
 - ข.2 จำนวนผู้ถือหุ้นซึ่งเป็นคนต่างชาติต้องน้อยกว่าครึ่งหนึ่งของจำนวนผู้ถือหุ้นทั้งหมด (ยกเว้นกรณีสำนักงานสาขา จึงไม่ต้องเป็นไปตาม ข.1 และ ข.2)

สำหรับการเข้ามาทำงานของบุคคลธรรมดาชาวต่างชาตินั้น หรือ รูปแบบการให้บริการที่ 4 (Mode 4) ประเทศไทยระบุว่า

- ก. ไม่ผูกพันเลยสำหรับลูกเรือ
- ข. ไม่ผูกพันเลยสำหรับคนต่างด้าว เว้นแต่จะเป็น (ข.1) บุคคลธรรมดาต่างชาตินี่พำนักอยู่ในประเทศไทยไม่เกิน 90 วัน เพื่อประกอบธุรกิจเกี่ยวกับการขนส่งทางทะเลระหว่างประเทศ ประชุมเกี่ยวกับธุรกิจเกี่ยวกับการขนส่งทางทะเลระหว่างประเทศ ซึ่งต้องเป็นพนักงานระดับผู้จัดการ ผู้บริหาร หรือผู้เชี่ยวชาญของบริษัทในต่างประเทศนั้นไม่น้อยกว่า 1 ปีก่อนวันยื่นคำขออนุญาตเข้ามาทำงาน จะพำนักอยู่ในประเทศไทยได้ไม่เกิน 1 ปี และจะพำนักอีกไม่เกิน 2 ครั้ง ครั้งละไม่เกิน 1 ปี

--- บริการขนส่งสินค้า (ไม่รวม cabotage) --- (CPC7212)

สำหรับรูปแบบการให้บริการที่ 1 หรือการให้บริการข้ามพรมแดน (Cross-border) นั้น ประเทศไทยได้ระบุว่าไม่มีข้อจำกัด เว้นแต่ จะเป็นการเดินเรือระหว่างประเทศไทย - ประเทศจีน และ ประเทศไทย-ประเทศเวียดนาม ซึ่งไม่อาจอนุญาตให้เรือขนส่งสินค้าของชาติที่สามเข้ามาร่วมทำธุรกิจได้เต็มที่

สำหรับรูปแบบการให้บริการที่ 3 หรือการเข้ามาจัดตั้งองค์กรธุรกิจประเทศไทยได้ระบุว่า

- ก. ไม่ผูกพัน สำหรับการเข้ามาตั้งนิติบุคคลเพื่อให้บริการขนส่งผู้โดยสารโดยกองเรือ (Fleet) ภายใต้ธงชาติไทย

ข. การเข้ามาประกอบธุรกิจในรูปแบบอื่น ๆ เพื่อให้บริการขนส่งทางทะเลระหว่างประเทศนั้นจักต้องอยู่ในรูปแบบบริษัทจำกัดที่จดทะเบียนในประเทศไทยและเข้าเงื่อนไขดังนี้ด้วยคือ

ข.1 ทุนต่างชาติต้องไม่เกิน 49% ของทุนจดทะเบียน

ข.2 จำนวนผู้ถือหุ้นซึ่งเป็นคนต่างชาติต้องน้อยกว่าครึ่งหนึ่ง ของจำนวนผู้ถือหุ้นทั้งหมด (ยกเว้นกรณีสำนักงานสาขา ไม่ต้องเป็นไปตาม ข.1 และ ข.2)

ในส่วนของเข้ามาให้บริการของบุคคลธรรมดาชาวต่างชาติ ประเทศไทย :

ก. ไม่ผูกพันเลยสำหรับอาชีพลูกเรือ

ข. ไม่ผูกพันสำหรับคนต่างชาติ เว้นแต่จะเป็น

ข.1 บุคคลธรรมดาต่างชาติที่พำนักอยู่ในประเทศไทยไม่เกิน 90 วัน เพื่อประกอบธุรกิจหรือประชุมธุรกิจเกี่ยวกับการขนส่งทางทะเลระหว่างประเทศ, ทำสัญญาหรือธุรกรรมทางธุรกิจอื่นที่มีลักษณะคล้ายคลึงกัน

ข.2 พนักงานของบริษัทที่ถูกโอนมาจากต่างประเทศซึ่งต้องเป็นพนักงานระดับผู้จัดการ ผู้บริหาร หรือ ผู้เชี่ยวชาญของบริษัทในต่างประเทศมาไม่น้อยกว่า 1 ปีก่อนวันยื่นขออนุญาตเข้ามาทำงาน และจะพำนักอยู่ในประเทศไทยได้ไม่เกิน 1 ปีเท่านั้น แต่อาจขอต่อระยะเวลาพำนักได้อีกไม่เกิน 2 ครั้ง ครั้งละไม่เกิน 1 ปี

--- บริการลากจูงระหว่างประเทศ (International towing) (CPC7214) ---

ในรูปแบบการให้บริการที่ 3 ประเทศไทยได้ระบุว่า

ก. ไม่ผูกพันสำหรับการเข้ามาจัดตั้งนิติบุคคลให้บริการลากจูงระหว่างประเทศโดยกองเรือ (Fleet) ภายใต้ธงชาติไทย

ข. การเข้ามาประกอบธุรกิจในรูปแบบอื่น ๆ เพื่อให้บริการขนส่งทางทะเลระหว่างประเทศนั้นจักต้องอยู่ในรูปแบบบริษัทจำกัดที่จดทะเบียนในประเทศไทยและเข้าเงื่อนไขดังนี้ด้วยคือ

ข.1 ทุนต่างชาติต้องไม่เกิน 49% ของทุนจดทะเบียน

ข.2 จำนวนผู้ถือหุ้นซึ่งเป็นคนต่างชาติต้องน้อยกว่าครึ่งหนึ่ง ของจำนวนผู้ถือหุ้นทั้งหมด (ยกเว้นกรณีสำนักงานสาขา ไม่ต้องเป็นไปตาม ข.1 และ ข.2)

ในส่วนของการให้บริการในรูปแบบที่ 4 (Mode of Supply ที่ 4) นั้น ประเทศไทย :

ก. ไม่ผูกพันเลยสำหรับอาชีพลูกเรือ

ข. ไม่ผูกพันสำหรับคนต่างชาติ เว้นแต่จะเป็น

ข.1 บุคคลธรรมดาต่างชาติที่พำนักอยู่ในประเทศไทยไม่เกิน 90 วัน เพื่อประกอบธุรกิจหรือประชุมธุรกิจเกี่ยวกับบริการลากจูงระหว่างประเทศ, ทำสัญญาหรือธุรกรรมทางธุรกิจอื่นที่มีลักษณะคล้ายคลึงกัน

ข.2 พนักงานของบริษัทที่ถูกโอนมาจากต่างประเทศซึ่งต้องเป็นพนักงานระดับผู้จัดการ ผู้บริหาร หรือ ผู้เชี่ยวชาญของบริษัทในต่างประเทศมาไม่น้อยกว่า 1 ปีก่อนวันยื่นขออนุญาตเข้ามาทำงาน และจะพำนักอยู่ในประเทศไทยได้ไม่เกิน 1 ปีเท่านั้น แต่อาจขอต่อระยะเวลาพำนักได้อีกไม่เกิน 2 ครั้ง ครั้งละไม่เกิน 1 ปี

--- บริการสนับสนุนการขนส่งทางทะเล (CPC 745) ---

สำหรับในรูปแบบการให้บริการโดยการเข้ามาจัดตั้งองค์กรธุรกิจ (Mode ที่ 3) ประเทศไทยได้ระบุว่าจะอนุญาตให้ต่างชาติเข้ามาประกอบธุรกิจได้เฉพาะการเข้ามาจัดตั้งในรูปบริษัทจำกัดซึ่งจดทะเบียนในประเทศไทยและเข้าเงื่อนไขดังต่อไปนี้คือ

ก. ทุนต่างชาติต้องไม่เกิน 49% ของทุนจดทะเบียน

ข. จำนวนผู้ถือหุ้นซึ่งเป็นคนต่างชาติต้องน้อยกว่าครึ่งหนึ่ง ของจำนวนผู้ถือหุ้นทั้งหมด (ยกเว้นกรณีสำนักงานสาขา ไม่ต้องเป็นไปตาม ก. และ ข.)

รวมทั้งประเทศไทยจะปฏิบัติเบี่ยงคนชาติหากบริษัทจำกัดนั้นมีทุนต่างชาติไม่เกินไปกว่า 49%

ในส่วนของรูปแบบการให้บริการที่ 4 หรือการเข้ามาทำงานของบุคคลธรรมดาชาวต่างชาติ ประเทศไทยระบุว่า

ก. ไม่ผูกพัน เว้นแต่จะเป็นบุคคลธรรมดาต่างชาติที่พำนักอยู่ในประเทศไทยไม่เกิน 90 วัน เพื่อประกอบธุรกิจหรือประชุมธุรกิจเกี่ยวกับบริการสนับสนุนการขนส่งทางทะเล, ทำสัญญาหรือธุรกรรมทางธุรกิจอื่นที่มีลักษณะคล้ายคลึงกัน

ข. พนักงานของบริษัทที่ถูกโอนมาจากต่างประเทศซึ่งต้องเป็นพนักงานระดับผู้จัดการ ผู้บริหาร หรือ ผู้เชี่ยวชาญของบริษัทในต่างประเทศมาไม่น้อยกว่า 1 ปีก่อนวันยื่นขออนุญาตเข้ามาทำงาน และจะพำนักอยู่ในประเทศไทยได้ไม่เกิน 1 ปีเท่านั้น แต่อาจขอต่อระยะเวลาพำนักได้อีกไม่เกิน 2 ครั้ง ครั้งละไม่เกิน 1 ปี

--- บริการสนับสนุนการขนส่งทางทะเล (การให้บริการของกัปตันท่าเรือแก่เรือต่างชาติ
ลำใดลำหนึ่งเป็นการเฉพาะ) (CPC 745) ---

สำหรับในรูปแบบการให้บริการโดยการเข้ามาจัดตั้งองค์กรธุรกิจ (Mode ที่ 3)

ประเทศไทยได้ระบุว่าจะอนุญาตให้ต่างชาติเข้ามาประกอบธุรกิจได้เฉพาะการเข้ามาจัดตั้งในรูปแบบ
บริษัทจำกัดซึ่งจดทะเบียนในประเทศไทยและเข้าเงื่อนไขดังต่อไปนี้คือ

- ก. ทุนต่างชาติต้องไม่เกิน 49% ของทุนจดทะเบียน
- ข. จำนวนผู้ถือหุ้นซึ่งเป็นคนต่างชาติต้องน้อยกว่าครึ่งหนึ่ง ของจำนวนผู้ถือหุ้นทั้งหมด (ยกเว้นกรณีสำนักงานสาขา ไม่ต้องเป็นไปตาม ก. และ ข.)

ประเทศไทยจะให้การปฏิบัติเยี่ยงคนชาติตราบโดที่บริษัทจำกัดนั้นมีทุนต่างชาติ
ไม่เกิน 49% ของทุนจดทะเบียน

ในส่วนของการทำงานของบุคคลธรรมดาชาวต่างชาติ (Mode of Supply
ที่ 4) นั้นประเทศไทย ไม่ผูกพันสำหรับคนต่างชาติ เว้นแต่จะเป็น

ก. บุคคลธรรมดาต่างชาติที่พำนักอยู่ในประเทศไทยไม่เกิน 90 วัน เพื่อ
ประกอบธุรกิจหรือประชุมธุรกิจเกี่ยวกับการให้บริการของกัปตันของท่าเรือแก่เรือต่างชาติลำใดลำ
หนึ่งเป็นการเฉพาะ, เป็นการทำธุรกรรมทางธุรกิจอื่นที่มีลักษณะคล้ายคลึงกัน

ข. พนักงานของบริษัทที่ถูกโอนมาจากต่างประเทศซึ่งต้องเป็นพนักงานระดับผู้
จัดการ ผู้บริหาร หรือ ผู้เชี่ยวชาญของบริษัทในต่างประเทศมาไม่น้อยกว่า 1 ปีก่อนวันยื่นขออนุญาต
เข้ามาทำงาน และจะพำนักอยู่ในประเทศไทยได้ไม่เกิน 1 ปีเท่านั้น แต่อาจขอต่อระยะเวลาพำนักได้
อีกไม่เกิน 2 ครั้ง ครั้งละไม่เกิน 1 ปี

--- บริการสนับสนุนการขนส่งทางทะเล (การสำรวจทางพาณิชย์นาวี และ
Classification Society) ---

ในรูปแบบการให้บริการข้ามพรมแดน (Mode of Supply ที่ 1) ประเทศไทยตั้งข้อ
จำกัดว่าต้องเป็นไปตามกฎระเบียบของกรมเจ้าท่า

สำหรับในรูปแบบการให้บริการโดยการเข้ามาจัดตั้งองค์กรธุรกิจ (Mode ที่ 3)
ประเทศไทยได้ระบุว่าจะอนุญาตให้ต่างชาติเข้ามาประกอบธุรกิจได้เฉพาะการเข้ามาจัดตั้งในรูปแบบ
บริษัทจำกัดซึ่งจดทะเบียนในประเทศไทยและเข้าเงื่อนไขดังต่อไปนี้คือ

- ก. ทุนต่างชาติต้องไม่เกิน 49% ของทุนจดทะเบียน

ข. จำนวนผู้ถือหุ้นซึ่งเป็นคนต่างชาติต้องน้อยกว่าครึ่งหนึ่งของจำนวนผู้ถือหุ้นทั้งหมด(ยกเว้นกรณีสำนักงานสาขา ไม่ต้องเป็นไปตาม ก. และ ข.)

ประเทศไทยจะให้การปฏิบัติเยี่ยงคนชาติตราบไคที่บริษัทจำกัดนั้นมีทุนต่างชาติไม่เกิน 49% ของทุนจดทะเบียน

ในส่วนของการเข้ามาทำงานของบุคคลธรรมดาชาวต่างชาติ หรือ *Mode of Supply* ที่ 4) นั้นประเทศไทย ไม่ผูกพันสำหรับคนต่างชาติ เว้นแต่จะเป็น

ก. บุคคลธรรมดาต่างชาติที่พำนักอยู่ในประเทศไทยไม่เกิน 90 วัน เพื่อประกอบธุรกิจหรือการประชุมธุรกิจเกี่ยวกับการสำรวจทางพาณิชย์ และ Classification Society, ที่: ธุรกรรมทางธุรกิจอื่นที่มีลักษณะคล้ายคลึงกัน

ข. พนักงานของบริษัทที่ถูกโอนมาจากต่างประเทศซึ่งต้องเป็นพนักงานระดับผู้จัดการ ผู้บริหาร หรือ ผู้เชี่ยวชาญของบริษัทในต่างประเทศมาไม่น้อยกว่า 1 ปีก่อนวันยื่นขออนุญาตเข้ามาทำงาน และจะพำนักอยู่ในประเทศไทยได้ไม่เกิน 1 ปีเท่านั้น แต่อาจขอต่อระยะเวลาพำนักได้อีกไม่เกิน 2 ครั้ง ครั้งละไม่เกิน 1 ปี

ประเทศเวียดนาม

ประเทศเวียดนามไม่ได้แสดงข้อผูกพันภายใต้ GATS แต่ได้แสดงข้อผูกพันเรื่องการเปิดเสรีการค้าบริการใน ASEAN

จากการพิจารณาตารางแสดงข้อผูกพันที่ประเทศสมาชิกบางประเทศได้ให้ไว้กับ WTO นั้น จะเห็นได้ว่า ข้อจำกัดของการเข้าสู่ตลาดและข้อจำกัดการปฏิบัติเยี่ยงคนชาตินั้นยังมีอยู่ นอกจากนั้นยังมีข้อจำกัดเรื่องของข่ายของสาขาบริการ (Sector) ที่แสดงข้อผูกพันไว้ด้วย โดยลักษณะของข้อจำกัดจะปรากฏดังต่อไปนี้

ถ้าเป็นบริการขนส่งผู้โดยสารและขนส่งสินค้าระหว่างประเทศทางทะเล จะมีการจำกัดขบข่ายการเข้ามาประกอบธุรกิจในสาขาบริการนี้ว่าไม่รวมถึง Cabotage ด้วย ลักษณะของข้อจำกัดจะออกมาในรูปของการจำกัดรูปแบบขององค์กรธุรกิจที่จะเข้ามาจัดตั้งได้, จำกัดเรื่องการจดทะเบียนเรือเดินสมุทร, จำกัดเรื่องการเข้ามาตั้งกองเรือเดินสมุทร, จำกัดสัดส่วนของจำนวนทุนและจำนวนหุ้น

ในส่วนของการเข้ามาให้บริการโดยบุคคลธรรมดา จำกัดเฉพาะตำแหน่งผู้บริหาร ผู้จัดการ และผู้เชี่ยวชาญ ตลอดจนกำหนดเงื่อนไขในตำแหน่งผู้บริหาร ผู้จัดการและผู้เชี่ยวชาญที่อนุญาตให้เข้ามาประกอบอาชีพได้ พร้อมทั้งระยะเวลาที่จะให้พำนักในประเทศได้

สำหรับบริการ *Cargo handling* ข้อจำกัดจะออกมาในรูปของการจำกัดรูปแบบขององค์กรธุรกิจที่จะจัดตั้งได้และจำกัดการถือหุ้นของต่างชาติในบริษัทร่วมกิจการ ส่วนกรณีของบุคคลธรรมดาจำกัดตำแหน่งเฉพาะระดับผู้จัดการและผู้เชี่ยวชาญและระยะเวลาที่จะให้พำนักในประเทศ และต้องจ่ายเงินค่าธรรมเนียมพนักงานที่ถูกส่งมาทำงานให้รัฐบาลกลางหรือรัฐบาลท้องถิ่นด้วย

สำหรับบริการ *Supporting Services for Water Transport* ข้อจำกัดจะออกมาในรูปของการจำกัดรูปแบบขององค์กรธุรกิจที่จะจัดตั้งได้และจำกัดการถือหุ้นของต่างชาติในบริษัทร่วมกิจการ และบางประเทศต้องจดทะเบียนการเป็นผู้ให้บริการกับหน่วยงานของรัฐด้วย ส่วนกรณีของบุคคลธรรมดาจำกัดตำแหน่งเฉพาะระดับผู้บริหาร ผู้จัดการและผู้เชี่ยวชาญพร้อมทั้งจำกัดระยะเวลาที่จะให้พำนักในประเทศได้

สำหรับบริการ *Freight Transport Agency Services* ข้อจำกัดจะออกมาในรูปแบบการจำกัดรูปแบบของธุรกิจว่า ต้องดำเนินการโดยบุคคลธรรมดาเท่านั้น และบางประเทศจำกัดรูปแบบองค์กรธุรกิจที่จะจัดตั้งใคร่และจำกัดการถือหุ้นของต่างชาติ ส่วนกรณีของบุคคลธรรมดาจะจำกัดตำแหน่งเฉพาะผู้บริหาร ผู้จัดการและผู้เชี่ยวชาญ พร้อมทั้งจำกัดระยะเวลาที่จะให้พำนักในประเทศได้



สถาบันวิทยบริการ
จุฬาลงกรณ์มหาวิทยาลัย

ประเมินลักษณะข้อจำกัดผูกพันภายใต้ GATS

ประเทศ	สาขาย่อยบริการการขนส่งทางทะเล	ลักษณะของข้อจำกัด (การเข้าสู่ตลาด)
อินโดนีเซีย	<ul style="list-style-type: none"> บริการขนส่งทางทะเล อันประกอบด้วย <ul style="list-style-type: none"> - บริการขนส่งผู้โดยสาร - บริการขนส่งสินค้า บริการ Cargo handling 	<p><i>Mode 3</i> - จำกัดรูปแบบขององค์กรธุรกิจ</p> <p><i>Mode 4</i> - จำกัดตำแหน่ง อนุญาตเฉพาะระดับผู้บริหารและผู้ที่มีความชำนาญสูงและต้องเสียค่าธรรมเนียม</p> <p><i>Mode 3</i> - จำกัดรูปแบบขององค์กรธุรกิจ</p> <p><i>Mode 4</i> - จำกัดตำแหน่ง อนุญาตเฉพาะระดับผู้บริหารและผู้ชำนาญการสูงและต้องเสียค่าธรรมเนียม</p>
มาเลเซีย	<ul style="list-style-type: none"> บริการขนส่งผู้โดยสารและสินค้านระหว่างประเทศทางทะเล บริการ Maritime Agency บริการกู้เรือ (ยกเว้นบริการกู้เรือในน่านน้ำภายใน) 	<p><i>Mode 3</i> - จำกัดรูปแบบขององค์กรธุรกิจ</p> <ul style="list-style-type: none"> - จำกัดสัดส่วนของทุนต่างชาติ - จำกัดเงื่อนไขเรือเรือและเจ้าของเรือ คือ ต้องเป็นเรือที่จดทะเบียนในมาเลเซีย <p><i>Mode 4</i> - จำกัดประเภทผู้ให้บริการ คือ เฉพาะตำแหน่งผู้บริหาร ผู้เชี่ยวชาญพิเศษและลูกจ้างที่เข้ามาเจรจาต่อรองธุรกิจ ในมาเลเซีย</p> <p><i>Mode 3</i> - จำกัดรูปแบบขององค์กรธุรกิจ</p> <ul style="list-style-type: none"> - จำกัดสัดส่วนของทุนต่างชาติ <p><i>Mode 4</i> - จำกัดประเภทผู้ให้บริการ คือ ผู้จัดการระดับอาวุโส ผู้เชี่ยวชาญพิเศษและลูกจ้างที่เข้ามาเจรจาต่อรองธุรกิจ ในมาเลเซีย</p> <p><i>Mode 3</i> - จำกัดรูปแบบขององค์กรธุรกิจ</p> <ul style="list-style-type: none"> - จำกัดสัดส่วนของทุนต่างชาติ <p><i>Mode 4</i> - จำกัดประเภทผู้ให้บริการ คือ ผู้จัดการระดับอาวุโส ผู้เชี่ยวชาญพิเศษและลูกจ้างที่เข้ามาเจรจาต่อรองธุรกิจ ในมาเลเซีย</p>

ประเทศ	สาขาย่อยบริการการขนส่งทางทะเล	ลักษณะของข้อจำกัด (การเข้าสู่ตลาด)
ฟิลิปปินส์	<ul style="list-style-type: none"> • บริการขนส่งผู้โดยสารและสินค้าระหว่างประเทศทางทะเล (ยกเว้น Cabolage และสินค้าของรัฐบาล) • บริการให้เช่าเรือโดยปราศจากลูกเรือ • บริการบำรุงรักษาและซ่อมแซมเรือ 	<p><u>Mode 3</u> - ไม่มีข้อจำกัด</p> <p><u>Mode 4</u> - จำกัดประเภทของงาน คือ เฉพาะการเข้ามาทำงานให้กับเรือขนส่งระหว่างประเทศที่มีลักษณะพิเศษ</p> <p><u>Mode 3</u> - จำกัดเงื่อนไขก่อนดำเนินงาน คือ ได้รับอนุญาตจากหน่วยงานรัฐก่อน</p> <p><u>Mode 4</u> - ไม่มีข้อจำกัด</p> <p><u>Mode 3</u> - จำกัดประเภทเรือและเงื่อนไขการดำเนินงาน คือ ต้องเป็นเรือของฟิลิปปินส์หรือจดทะเบียนในฟิลิปปินส์ และต้องใช้บริการของคู่ซ่อมเรือที่จดทะเบียนในประเทศ</p> <p><u>Mode 4</u> - ไม่มีข้อจำกัด</p>
สิงคโปร์	<ul style="list-style-type: none"> • บริการ Shipping Agency • บริการ Shipping Brokerage • บริการ Classification Society 	<p><u>Mode 3</u> - ไม่มีข้อจำกัด</p> <p><u>Mode 4</u> - ไม่อนุญาตให้คนต่างชาติเข้าประกอบอาชีพประเภทนี้ ยกเว้นแต่จะเป็นกรณีการโอนพนักงานระหว่างบริษัทและจำกัดไว้เฉพาะระดับผู้จัดการ ผู้บริหารและผู้เชี่ยวชาญเท่านั้น</p> <p><u>Mode 3</u> - ไม่มีข้อจำกัด</p> <p><u>Mode 4</u> - ไม่อนุญาตให้คนต่างชาติเข้ามาประกอบอาชีพประเภทนี้ ยกเว้นแต่กรณีการโอนพนักงานระหว่างบริษัท และจำกัดไว้เฉพาะระดับผู้จัดการ ผู้บริหารและผู้เชี่ยวชาญเท่านั้น</p> <p><u>Mode 3</u> - ไม่มีข้อจำกัด</p> <p><u>Mode 4</u> - ไม่อนุญาตให้คนต่างชาติเข้ามาประกอบอาชีพประเภทนี้ ยกเว้นแต่กรณีการโอนพนักงานระหว่างบริษัทและจำกัดไว้เฉพาะระดับผู้จัดการและผู้เชี่ยวชาญเท่านั้น</p>

ประเทศ	สาขาย่อยบริการการขนส่งทางทะเล	ลักษณะของข้อจำกัด (การเข้าสู่ตลาด)
ไทย	<ul style="list-style-type: none"> <li data-bbox="251 334 663 438">• บริการขนส่งผู้โดยสารทางทะเล (ไม่รวม Cabotage) <li data-bbox="251 722 663 827">• บริการขนส่งสินค้าทางทะเล (ไม่รวม Cabotage) <li data-bbox="251 1181 663 1229">• บริการลากจูงระหว่างประเทศ 	<p data-bbox="678 334 1274 428"><u>Mode 3</u> - ไม่อนุญาตให้มีการจัดตั้งกองเรือ (Fleet) ภายใต้ธงชาติไทย</p> <p data-bbox="678 438 1274 532">ส่วนรูปแบบอื่นอนุญาต แต่มีข้อจำกัดเรื่องรูปแบบองค์กรธุรกิจและสัดส่วนของทุนต่างชาติ</p> <p data-bbox="678 543 1274 694"><u>Mode 4</u> - ไม่อนุญาตให้คนต่างชาติเข้ามาทำงานเป็นลูกเรือ ยกเว้นแต่การโอนพนักงานระดับผู้จัดการ ผู้บริหารเรือ ผู้เชี่ยวชาญระหว่างบริหารเท่านั้น</p> <p data-bbox="678 705 1274 799"><u>Mode 1</u> - ไม่มีข้อจำกัด เว้นแต่การเดินเรือระหว่างไทย-จีน หรือ ไทย-เวียดนาม</p> <p data-bbox="678 810 1274 904"><u>Mode 3</u> - ไม่อนุญาตให้มีการจัดตั้งกองเรือ (Fleet) ภายใต้ธงชาติไทย</p> <p data-bbox="678 915 1274 1009">ส่วนรูปแบบอื่นอนุญาต แต่มีข้อจำกัดเรื่องรูปแบบองค์กรธุรกิจและสัดส่วนของทุนต่างชาติ</p> <p data-bbox="678 1019 1274 1170"><u>Mode 4</u> - ไม่อนุญาตให้คนต่างชาติเข้าประกอบอาชีพลูกเรือ ยกเว้นการโอนพนักงานระดับผู้จัดการ ผู้บริหารเรือ ผู้เชี่ยวชาญระหว่างบริหารเท่านั้น</p> <p data-bbox="678 1181 1274 1275"><u>Mode 3</u> - ไม่อนุญาตให้มีการจัดตั้งกองเรือ (Fleet) ภายใต้ธงชาติไทย</p> <p data-bbox="678 1286 1274 1380">ส่วนรูปแบบอื่นอนุญาต แต่มีข้อจำกัดเรื่องรูปแบบองค์กรธุรกิจและสัดส่วนของทุนต่างชาติ</p> <p data-bbox="678 1391 1274 1607"><u>Mode 4</u> - ไม่อนุญาตให้คนต่างชาติเข้ามาประกอบอาชีพลูกเรือ ยกเว้นแต่การโอนพนักงานระดับผู้จัดการ ผู้บริหารเรือ ผู้เชี่ยวชาญระหว่างบริหารเท่านั้น</p>

ประเทศ	สาขาย่อยบริการการขนส่งทางทะเล	ลักษณะของข้อจำกัด (การเข้าสู่ตลาด)
<p>ไทย (ต่อ)</p>	<ul style="list-style-type: none"> • บริการสนับสนุนการขนส่งทางทะเล (การเก็บขยะ / น้ำเป็นน้ำมันจากเรือ) • บริการสนับสนุนการขนส่งทางทะเล (การสำรวจทางพาณิชย์นาวี และ Classification Society) • บริการสนับสนุนการขนส่งทางทะเล (การให้บริการของกัปตันท่าเรือ) (Classification Society) 	<p><u>Mode 3</u> - จำกัดรูปแบบขององค์กรธุรกิจ</p> <ul style="list-style-type: none"> - จำกัดสัดส่วนของทุนและ - จำกัดจำนวนผู้ถือหุ้นต่างชาติ <p><u>Mode 4</u> - จำกัดประเภทผู้ให้บริการและระยะเวลาให้บริการ คือต้องเป็นคนต่างชาติที่เข้ามาทำธุรกิจในประเทศไทยไม่เกิน 90 วัน และการโอนพนักงานระดับผู้จัดการ ผู้บริหาร หรือผู้เชี่ยวชาญระหว่างบริษัทเท่านั้น</p> <p><u>Mode 3</u> - จำกัดรูปแบบขององค์กรธุรกิจ</p> <ul style="list-style-type: none"> - จำกัดสัดส่วนของทุนและ - จำกัดจำนวนผู้ถือหุ้นต่างชาติ <p><u>Mode 4</u> - จำกัดประเภทผู้ให้บริการและระยะเวลาให้บริการ คือ ต้องเป็นคนต่างชาติที่เข้ามาทำธุรกิจในประเทศไทยไม่เกิน 90 วัน และการโอนพนักงานระดับผู้จัดการ ผู้บริหาร หรือผู้เชี่ยวชาญระหว่างบริษัทเท่านั้น</p> <p><u>Mode 3</u> - จำกัดรูปแบบขององค์กรธุรกิจ</p> <ul style="list-style-type: none"> - จำกัดสัดส่วนของทุนและ - จำกัดจำนวนผู้ถือหุ้นต่างชาติ <p><u>Mode 4</u> - จำกัดประเภทผู้ให้บริการและระยะเวลาให้บริการ คือ ต้องเป็นคนต่างชาติที่เข้ามาทำธุรกิจในประเทศไทยไม่เกิน 90 วัน และการโอนพนักงานระดับผู้จัดการ ผู้บริหาร หรือผู้เชี่ยวชาญระหว่างบริษัทเท่านั้น</p>
<p>เวียดนาม</p>	<p>หมายเหตุ: ไม่ปรากฏข้อมูลพันธภายใต้ GATS แต่ได้แสดงข้อผูกพันเรื่องการเปิดเสรีการค้าบริการใน ASEAN</p>	

ประเมินลักษณะของข้อจำกัดภายใต้ GATS

การปฏิบัติเยี่ยงคนชาติ

ประเทศ	สาขาย่อยบริการการขนส่งทางทะเล	ลักษณะของข้อจำกัด (การปฏิบัติเยี่ยงคนชาติ)
อินโดนีเซีย	<ul style="list-style-type: none"> • บริการขนส่งทางทะเล <ul style="list-style-type: none"> - บริการขนส่งผู้โดยสาร • บริการขนส่งทางทะเล <ul style="list-style-type: none"> - บริการขนส่งทางทะเล • บริการ Maritime Cargo Handling 	<p><u>Mode 3</u> - ข้อจำกัดคือคนต่างชาติจะได้รับการปฏิบัติไม่เสมอกับคนชาติตามที่ระบุไว้ในตารางข้อผูกพัน Horizontal</p> <p><u>Mode 4</u> - จำกัดประเภทผู้ให้บริการและระยะเวลาให้บริการ คือ ต้องเป็นคนต่างชาติที่เข้ามาทำธุรกิจในไทยไม่เกิน 90 วัน และการโอนพนักงานระดับผู้จัดการ ผู้บริหาร หรือผู้เชี่ยวชาญระหว่างบริษัทเท่านั้น จึงจะได้รับการปฏิบัติทัดเทียมกับคนชาติ</p> <p><u>Mode 3</u> - จำกัดรูปแบบขององค์กรธุรกิจ</p> <ul style="list-style-type: none"> - จำกัดสัดส่วนของทุนและ - จำกัดจำนวนผู้ถือหุ้นต่างชาติ <p><u>Mode 4</u> - จำกัดประเภทผู้ให้บริการและระยะเวลาให้บริการ คือ ต้องเป็นคนต่างชาติที่เข้ามาทำธุรกิจในไทยไม่เกิน 90 วัน และการโอนพนักงานระดับผู้จัดการ ผู้บริหาร หรือผู้เชี่ยวชาญระหว่างบริษัทเท่านั้น จึงจะได้รับการปฏิบัติทัดเทียมกับคนชาติ</p> <p><u>Mode 3</u> - ไม่มีข้อจำกัด</p> <p><u>Mode 4</u> - ข้อจำกัดก็คือคนต่างชาติจะได้รับการปฏิบัติไม่เสมอกับคนชาติ เว้นแต่ระบุไว้ในเรื่องการเข้าสู่ตลาด</p>
มาเลเซีย	<ul style="list-style-type: none"> • บริการขนส่งทางทะเล <ul style="list-style-type: none"> - บริการขนส่งผู้โดยสาร - บริการขนส่งสินค้า 	<p><u>Mode 3</u> - ไม่มีข้อจำกัด</p> <p><u>Mode 4</u> - ข้อจำกัดก็คือคนต่างชาติจะได้รับการปฏิบัติไม่เสมอกับคนชาติ เว้นแต่ระบุไว้ในเรื่องการเข้าสู่ตลาด</p>

ประเทศ	สาขาย่อยบริการการขนส่งทางทะเล	ลักษณะของข้อจำกัด (การปฏิบัติเยี่ยงคนชาติ)
มาเลเซีย (ต่อ)	<ul style="list-style-type: none"> บริการ Maritime Agency บริการกู้เรือ (ยกเว้นบริการกู้เรือในน่านน้ำภายใน) 	<p><u>Mode 3</u> - ไม่มีข้อจำกัด</p> <p><u>Mode 4</u> - ข้อจำกัดคือคนต่างชาติจะได้รับการปฏิบัติไม่เสมอกับคนชาติ เว้นแต่ระบุไว้ในเรื่องการเข้าสู่ตลาด</p> <p><u>Mode 3</u> - ไม่มีข้อจำกัด</p> <p><u>Mode 4</u> - ข้อจำกัดคือคนต่างชาติจะได้รับการปฏิบัติไม่เสมอกับคนชาติ เว้นแต่ระบุไว้ในเรื่องการเข้าสู่ตลาด</p>
ฟิลิปปินส์	<ul style="list-style-type: none"> บริการขนส่งผู้โดยสารและสินค้าระหว่างประเทศทางทะเล (ยกเว้น Cabotage และสินค้ารัฐบาล) บริการให้เช่าเรือโดยปราศจากลูกเรือ บริการบำรุงรักษาและซ่อมแซมเรือ 	<p><u>Mode 3</u> - ไม่มีข้อจำกัด</p> <p><u>Mode 4</u> - ข้อจำกัดคือคนต่างชาติจะได้รับการปฏิบัติไม่เสมอกับคนชาติ เว้นแต่ส่วนที่ระบุไว้ในเรื่องการเข้าสู่ตลาด</p> <p><u>Mode 3</u> - ไม่มีข้อจำกัด</p> <p><u>Mode 4</u> - ข้อจำกัดคือคนต่างชาติจะได้รับการปฏิบัติไม่เสมอกับคนชาติ เว้นแต่ส่วนที่ระบุไว้ในเรื่องการเข้าสู่ตลาด</p> <p><u>Mode 3</u> - ไม่มีข้อจำกัด</p> <p><u>Mode 4</u> - ข้อจำกัดคือคนต่างชาติจะได้รับการปฏิบัติไม่เสมอกับคนชาติ เว้นแต่ระบุไว้ในเรื่องการเข้าสู่ตลาด</p>
สิงคโปร์	<ul style="list-style-type: none"> บริการ Shipping Agency 	<p><u>Mode 3</u> - ไม่มีข้อจำกัด</p> <p><u>Mode 4</u> - ข้อจำกัดคือคนต่างชาติจะได้รับการปฏิบัติไม่เสมอกับคนชาติ โดยปราศจากข้อยกเว้น</p>

ประเทศ	สาขาย่อยบริการการขนส่งทางทะเล	ลักษณะของข้อจำกัด (การปฏิบัติเยี่ยงคนชาติ)
สิงคโปร์ (ต่อ)	<ul style="list-style-type: none"> บริการ Shipping Brokerage บริการ Classification Society 	<p><i>Mode 3</i> - ไม่มีข้อจำกัด</p> <p><i>Mode 4</i> - ข้อจำกัดก็คือคนต่างชาติจะได้รับการปฏิบัติไม่เสมอกับคนชาติโดยปราศจากข้อยกเว้น</p> <p><i>Mode 3</i> - ไม่มีข้อจำกัด</p> <p><i>Mode 4</i> - ข้อจำกัดก็คือคนต่างชาติจะได้รับการปฏิบัติไม่เสมอกับคนชาติโดยปราศจากข้อยกเว้น</p>
ไทย	<p>บริการขนส่งผู้โดยสารทางทะเล (ไม่รวม Cabotage)</p> <ul style="list-style-type: none"> บริการขนส่งสินค้าทางทะเล (ไม่รวม Cabotage) 	<p><i>Mode 3</i> - (ก) คนต่างชาติจะเข้ามาตั้งกองเรือ (fleet) เพื่อให้บริการไม่ได้เลย (ไม่ผูกพัน)</p> <p>(ข) สำหรับกรณีอื่นที่มีใ้การเข้ามาตั้งกองเรือแล้ว ไม่มีข้อจำกัดการปฏิบัติเยี่ยงคนชาติ</p> <p><i>Mode 4</i> - (ก) ลูกเรือต่างชาติจะไม่ได้รับการปฏิบัติเสมอกับคนชาติ</p> <p>(ข) ไม่มีข้อจำกัดการปฏิบัติเยี่ยงคนชาติ สำหรับคนต่างชาติอื่นที่มีใ้ลูกเรือ</p> <p><i>Mode 3</i> - (ก) คนต่างชาติจะเข้ามาจัดตั้งนิติบุคคลเพื่อดำเนินธุรกิจโดยกองเรือ (fleet) ภายใ้ธงชาติไทยไม่ได้ (ไม่ผูกพัน)</p> <p>(ข) ไม่มีข้อจำกัด เว้นแต่</p> <ol style="list-style-type: none"> บริษัทคนไทยอาจได้รับยกเว้น หรือ ลดภาษีจากเงินปันผลได้ เงินค่าระวางที่ผู้ส่งออกหรือนำเข้าสินค้าที่บรรทุกโดยเรือใ้ธงชาติไทย อาจได้รับการหักลดหย่อนไม่เกิน 50% ก่อนที่จะนำไปคำนวณภาษีเงินได้ <p><i>Mode 4</i> - (ก) ลูกเรือต่างชาติจะไม่ได้รับการปฏิบัติเสมอกับคนชาติ</p> <p>(ข) ไม่มีข้อจำกัดการปฏิบัติเยี่ยงคนชาติ สำหรับคนต่างชาติอื่นที่มีใ้ลูกเรือ</p>

ประเทศ	สาขาย่อยบริการการขนส่งทางทะเล	ลักษณะของข้อจำกัด (การปฏิบัติเยี่ยงคนชาติ)
ไทย	<ul style="list-style-type: none"> <li data-bbox="292 428 706 1043">• บริการลากจูงระหว่างประเทศ <li data-bbox="292 1043 706 1262">• บริการสนับสนุนการขนส่งทางทะเล (การเก็บขยะ/น้ำเบื่อน้ำมันจากเรือ) <li data-bbox="292 1262 706 1524">• บริการสนับสนุนการขนส่งทางทะเล (การสำรวจทางพาณิชย์นาวี และ Classification Society) <li data-bbox="292 1524 706 1777">• บริการสนับสนุนการขนส่งทางทะเล (การให้บริการของกัปตันท่าเรือแก่เรือต่างชาติลำใดลำหนึ่ง) 	<p data-bbox="714 428 1241 580"><i>Mode 3</i> - (ก) คนต่างชาติจะเข้ามาจัดตั้งนิติบุคคลเพื่อดำเนินธุรกิจโดยกองเรือ (fleet) ภายใต้ธงชาติไทยไม่ได้ (ไม่ผูกพัน)</p> <p data-bbox="714 591 1241 810">(ข) ไม่มีข้อจำกัด ในกรณีการเข้ามาจัดตั้งรูปแบบองค์กรธุรกิจอื่นเพื่อให้บริการประเภทนี้ ยกเว้นในกรณีสำนักงานสาขา ซึ่งต้องเป็นไปตามตารางข้อผูกพันตามแนวนอน</p> <p data-bbox="714 821 1241 908"><i>Mode 4</i> - (ก) ลูกเรือต่างชาติจะเข้ามาทำงานในไทยไม่ได้เลย</p> <p data-bbox="714 919 1241 1006">(ข) ไม่มีข้อจำกัดการปฏิบัติเยี่ยงคนชาติ สำหรับคนต่างชาติอื่นที่มีใบอนุญาต</p> <p data-bbox="714 1039 1241 1192"><i>Mode 3</i> - ไม่มีข้อจำกัดการปฏิบัติเยี่ยงคนชาติตราบโดที่สัดส่วนหุ้นของต่างชาติยังไม่เกิน 49%</p> <p data-bbox="714 1203 1241 1247"><i>Mode 4</i> - ไม่มีข้อจำกัด</p> <p data-bbox="714 1268 1241 1399"><i>Mode 3</i> - ไม่มีข้อจำกัดการปฏิบัติเยี่ยงคนชาติตราบโดที่สัดส่วนหุ้นของต่างชาติยังไม่เกิน 49%</p> <p data-bbox="714 1410 1241 1454"><i>Mode 4</i> - ไม่มีข้อจำกัด</p> <p data-bbox="714 1520 1241 1672"><i>Mode 3</i> - ไม่มีข้อจำกัดการปฏิบัติเยี่ยงคนชาติตราบโดที่สัดส่วนหุ้นของต่างชาติยังไม่เกิน 49%</p> <p data-bbox="714 1683 1241 1727"><i>Mode 4</i> - ไม่มีข้อจำกัด</p>

ข. การเปิดเสรีการค้าบริการในสาขาบริการการขนส่งทางทะเลใน AFAS

จากการพิจารณาข้อผูกพันของประเทศสมาชิกใน ASEAN เกี่ยวกับการเปิดเสรีด้านการขนส่งทางทะเลพอสรุปผลได้ดังนี้คือ

ประเทศอินโดนีเซีย การบริการขนส่งผู้โดยสารระหว่างประเทศทางทะเลนั้น ใน Mode 3 ได้แสดงข้อจำกัดของการเข้าสู่ตลาดในลักษณะที่ใกล้เคียงกับที่ได้แสดงข้อผูกพันไว้กับ GATS กล่าวคือในเรื่องการประกอบกิจการขนส่งผู้โดยสารทางทะเลนั้น คนต่างชาติสามารถเข้าไปประกอบกิจการในรูปแบบสำนักงานผู้แทน (Owner's representative) ได้ ในกรณีของคนชาติ ASEAN นอกจากจะเข้าไปประกอบกิจการในรูปแบบสำนักงานผู้แทนแล้ว ยังสามารถประกอบกิจการในรูปแบบบริษัทร่วมกิจการ (joint venture) ได้ด้วยแต่สัดส่วนการถือหุ้นต้องไม่เกิน 60% ส่วนของรูปแบบการให้บริการโดยบุคคลธรรมดาชาวต่างชาตินั้น อินโดนีเซียได้แสดงข้อผูกพันไว้เหมือนกับที่ได้แสดงไว้กับ GATS กล่าวคือ อนุญาตให้คนต่างชาติเข้ามาทำงานได้เฉพาะคนต่างชาติระดับกรรมการ (director) ผู้เชี่ยวชาญพิเศษ (technical expert/advisor)

สำหรับการบริการขนส่งสินค้าระหว่างประเทศทางทะเลนั้น Mode 3 ได้แสดงตารางผูกพันใกล้เคียงกับที่ได้แสดงไว้กับ GATS แต่มีลักษณะ GATS Plus คือ คนชาติ ASEAN นอกจากจะเข้าไปประกอบกิจการในรูปแบบสำนักงานตัวแทนแล้ว ยังสามารถประกอบกิจการในรูปแบบบริษัทร่วมกิจการ (joint venture) ได้ แต่สัดส่วนการถือหุ้นส่วนไม่เกิน 60% ส่วน Mode 4 นั้น ไม่มีลักษณะเป็น GATS-plus เพราะกำหนดให้เป็นไปตามตารางแนวนอน

สำหรับการบริการ Maritime cargo handling services ประเทศอินโดนีเซียไม่ได้แสดงข้อผูกพันใด ๆ ไว้ในกรอบของ AFAS

ประเทศมาเลเซีย สำหรับการบริการการขนส่งทางทะเลระหว่างประเทศนั้น เมื่อวิเคราะห์ดูตารางแสดงข้อผูกพันของ Mode 3 และ Mode 4 แล้ว น่าจะกล่าวได้ว่า ประเทศมาเลเซียไม่ได้มีการเสนอเปิดตลาดที่เป็น GATS plus เลย

ส่วนบริการ Maritime Agency นั้น ตารางแสดงข้อผูกพันของประเทศมาเลเซียใน GATS กับ AFAS เหมือนกันทุกประการ ยกเว้นใน Mode 4 เรื่องการประติบัติเยี่ยงคนชาติที่ประเทศมาเลเซียยอมแสดงความผูกพันที่จะให้การประติบัติเยี่ยงคนชาติแก่คนชาติอาเซียนในตำแหน่งระดับผู้จัดการอาวุโส (Senior Managers) , ผู้เชี่ยวชาญพิเศษ

บริการผู้เรือ ยกเว้นการบริการผู้เรือในน่านน้ำภายในประเทศ มาเลเซียได้แสดงข้อผูกพันที่มีลักษณะเป็น GATS plus ใน Mode 3 คือ การยินยอมเปิดตลาดให้คนชาติอาเซียนเข้าไปประกอบกิจการบริการผู้เรือในรูปแบบการจัดตั้งสำนักงานผู้แทน สำนักงานภูมิภาคหรือบริษัทร่วมกิจการที่บุคคลธรรมดาจากมาเลเซียควบคุมอยู่หรือควบคุมโดยบริษัทมาเลเซีย โดยระบุเงื่อนไขเพิ่มเติมว่าต้องมีการถือหุ้นของ Bumiputra ในบริษัทร่วมกิจการนั้นมากกว่า 30% และใน Mode 4 นั้น ประเทศมาเลเซียได้แสดงตารางข้อผูกพันที่เป็น GATS plus คือ การเปิดให้บุคคลธรรมดาชาวอาเซียนเข้ามาประกอบอาชีพให้บริการประเภทนี้ได้โดยไม่มีข้อจำกัด และรัฐบาลมาเลเซียจะปฏิบัติตามต่อคนธรรมดาชาวอาเซียนนั้นโดยยึดถือตามหลักปฏิบัติเยี่ยงคนชาติ

ประเทศฟิลิปปินส์ การบริการการขนส่งทางทะเลระหว่างประเทศ (ผู้โดยสารและสินค้า) ประเทศฟิลิปปินส์ได้แสดงข้อผูกพันการเปิดตลาดการค้าบริการการขนส่งทางทะเลใน AFAS เหมือนกันทุกประการ (identical) กับตารางแสดงข้อผูกพันที่ฟิลิปปินส์ได้ให้ไว้กับ GATS ดังนั้นจึงกล่าวได้เลยว่า GATS plus ในการเปิดเสรีสาขาย่อยบริการการขนส่งทางทะเลระหว่างประเทศในตารางแสดงข้อผูกพันของฟิลิปปินส์ไม่มีเลย

ส่วนสาขาย่อยอื่น ๆ ได้แก่ บริการให้เช่าเรือโดยปราศจากลูกเรือ, บริการบำรุงรักษาและซ่อมแซมเรือ ก็เช่นเดียวกัน กล่าวคือข้อผูกพันที่ได้ให้ไว้ในระดับอาเซียนมิได้มีความแตกต่างจากข้อผูกพันที่ประเทศฟิลิปปินส์ให้ไว้ใน GATS เลย ดังนั้นจึงอาจกล่าวได้ว่า ประเทศฟิลิปปินส์ไม่ได้เสนอข้อผูกพันที่เป็น GATS plus ในตารางข้อผูกพันในสาขาย่อยทั้งสองข้างบนเลย สิ่งที่เป็น GATS plus ที่ฟิลิปปินส์เสนอคือ สาขาย่อยเรื่องการพัฒนาท่าเรือของรัฐ (Development of Government Ports) ซึ่งขยายขอบข่าย (Coverage) จากที่ได้เสนอผูกพันใน GATS เพิ่มเติมเพียงหนึ่งสาขาย่อยเท่านั้น

ประเทศสิงคโปร์ สำหรับขอบข่ายของการบริการการขนส่งทางทะเลนั้น ประเทศสิงคโปร์ได้แสดงความผูกพันที่จะเปิดตลาดในสาขาย่อย 3 สาขา คือ บริการ Shipping agency บริการ Shipping brokerage แต่เมื่อได้พิจารณาข้อผูกพันที่ประเทศสิงคโปร์ได้ให้ไว้ในระดับ ASEAN แล้วเห็นได้ว่าไม่ได้แตกต่างจากตารางแสดงข้อผูกพันที่สิงคโปร์ได้ให้ไว้ใน GATS เลย ดังนั้นจึงกล่าวได้ว่า ประเทศสิงคโปร์มิได้เสนอข้อผูกพันที่เป็น GATS plus เลย ทั้งในด้านขอบข่าย (coverage) และเรื่องระดับการเปิดเสรีของการบริการการขนส่งทางทะเล

ประเทศไทย สำหรับขอบข่ายของตารางแสดงข้อผูกพันของประเทศไทยที่ได้ให้ไว้กับ GATS ได้แก่ การขนส่งผู้โดยสารทางทะเลระหว่างประเทศ (ไม่รวม cabotage), การขนส่งสินค้า

ค้าทางทะเลระหว่างประเทศ (ไม่รวม cabotage) , บริการลากจูงระหว่างประเทศ , บริการสนับสนุนการขนส่งทางทะเล (การเก็บขยะ / น้ำเบื่อน้ำมันจากเรือ), บริการสนับสนุนการขนส่งทางทะเล (การให้บริการของกัปตันท่าเรือแก่เรือต่างชาติลำใดลำหนึ่งเป็นการเฉพาะ) , บริการสนับสนุนการขนส่งทางทะเล (การสำรวจทางพาณิชย์นาวี และ classification society) โดยเพื่อพิจารณาจากตารางข้อผูกพันที่ประเทศไทยให้ไว้กับ GATS เปรียบเทียบตารางข้อผูกพันที่ประเทศไทยให้ไว้กับ AFAS แล้วเห็นว่า เหมือนกันทุกประการ (identical) ดังนั้นจึงอาจกล่าวได้ว่า ประเทศไทยไม่ได้เสนอการเปิดเสรีที่มากกว่าข้อเสนอมติให้ไว้กับ GATS (GATS plus) ในสาขาย่อยข้างต้นเลย

อย่างไรก็ตาม ประเทศไทยได้เสนอที่จะเปิดเสรีในสาขาย่อยในกรอบของ AFAS ถึง 5 สาขาย่อย ได้แก่

- 1) บริการ Marine Freight Forwarding Service
- 2) บริการ Maritime cargo handling services
- 3) บริการ Custom clearance services
- 4) บริการ Container station and depot services และ
- 5) บริการ Marine agency services

ดังนั้นจึงอาจพิจารณาได้ว่า GATS plus ที่เสนอโดยประเทศไทย คือการเสนอขอบข่าย (Coverage) ของสาขาการขนส่งทางทะเลที่กว้างและครอบคลุมสาขาย่อยต่าง ๆ มากกว่าที่เสนอไว้กับ GATS ถึง 5 สาขาย่อยนั่นเอง

ประเทศเวียดนาม ประเทศเวียดนามไม่ได้แสดงตารางข้อผูกพันไว้กับ AFAS ระบุว่า จะเปิดเสรี 3 สาขาย่อย ได้แก่

- 1) บริการขนส่งสินค้าทางทะเลระหว่างประเทศ (ไม่รวม cabotage)
- 2) บริการขนส่งผู้โดยสารทางทะเลระหว่างประเทศ (ไม่รวม cabotage)
- 3) บริการ Maritime agency services

ดังนั้นข้อเสนอของเวียดนามตามตารางข้อผูกพันที่ให้ไว้ภายในกรอบของ AFAS จึงถือว่าเป็น GATS plus ทั้งสิ้น

ประเมินลักษณะข้อจำกัด เกี่ยวกับการเปิดเสรีด้านการขนส่งทางทะเล
ภายใต้ AFAS

ข้อจำกัดการเข้าสู่ตลาด

ประเทศ	สาขาย่อยบริการการขนส่งทางทะเล	ลักษณะข้อจำกัด (การเข้าสู่ตลาด)
อินโดนีเซีย	<ul style="list-style-type: none"> บริการขนส่งระหว่างประเทศทางทะเล (ไม่รวม cabotage) # GATS-Plus บริการ Cargo handling 	<p><i>Mode 3</i> - จำกัดรูปแบบขององค์กรธุรกิจไว้เฉพาะการตั้งสำนักงานผู้แทน แต่ในกรอบของ AFAS ยอมให้ตั้งบริษัทร่วมกิจการได้ แต่ทุนต่างชาติต้องไม่เกิน 60%</p> <p><i>Mode 4</i> - จำกัดตำแหน่ง อนุญาตเฉพาะตำแหน่งระดับผู้บริหารและผู้มีความชำนาญสูงและต้องเสียค่าธรรมเนียม (เหมือนเช่นที่แสดงผูกพันไว้ใน GATS)</p> <p>- ไม่ได้แสดงข้อผูกพันไว้ภายใต้ AFAS -</p>
มาเลเซีย	<ul style="list-style-type: none"> บริการขนส่งทางทะเลระหว่างประเทศ (ไม่รวม cabotage) <ul style="list-style-type: none"> - บริการขนส่งผู้โดยสาร - บริการขนส่งสินค้า บริการ Maritime agency services 	<p><i>Mode 3</i> - เช่นเดียวกับที่แสดงผูกพันไว้ใน GATS</p> <p><i>Mode 4</i> - เช่นเดียวกับที่แสดงผูกพันไว้ใน GATS (โปรดดูประเมินข้อจำกัดการเปิดเสรีภายใต้ GATS)</p> <p><i>Mode 3</i> - เช่นเดียวกับที่แสดงผูกพันไว้ใน GATS</p> <p><i>Mode 4</i> - เช่นเดียวกับที่แสดงผูกพันไว้ใน GATS (โปรดดูประเมินข้อจำกัดการเปิดเสรีภายใต้ GATS)</p>

ประเทศ	สาขาย่อยบริการการขนส่งทางทะเล	ลักษณะข้อจำกัด (การเข้าสู่ตลาด)
มาเลเซีย (ต่อ)	<ul style="list-style-type: none"> บริการตู้เรือ (ยกเว้นบริการตู้เรือในน่านน้ำภายใน) # GATS-Plus 	<p><i>Mode 3</i> - จำกัดรูปแบบของการจัดตั้งองค์กรธุรกิจ แต่ในกรอบของ AFAS มีเงื่อนไขเพิ่มเติมว่าการถือหุ้นของ Bumiputra ต้องมากกว่า 30%</p> <p><i>Mode 4</i> - ไม่มีข้อจำกัดเลย (แต่ใน GATS มีข้อจำกัดว่าต้องเป็นตามตารางแนวนอน 1a) และ b) และ 2a) (ดูตารางประเมินภายใต้ GATS)</p>
ฟิลิปปินส์	<ul style="list-style-type: none"> บริการขนส่งผู้โดยสารและสินค้าระหว่างประเทศทางทะเล (ยกเว้น cabotage และสินค้าของรัฐบาล) บริการให้เช่าเรือโดยปราศจากลูกเรือ บริการบำรุงรักษาและซ่อมแซมเรือ บริการพัฒนาท่าเรือของรัฐ # GATS-Plus 	<p><i>Mode 3</i> -- เช่นเดียวกับที่แสดงผูกพันไว้ใน GATS</p> <p><i>Mode 4</i> - เช่นเดียวกับที่แสดงผูกพันไว้ใน GATS (โปรดดูประเมินข้อจำกัดการเปิดเสรีภายใต้ GATS)</p> <p><i>Mode 3</i> - เช่นเดียวกับที่แสดงผูกพันไว้ใน GATS</p> <p><i>Mode 4</i> - เช่นเดียวกับที่แสดงผูกพันไว้ใน GATS (โปรดดูประเมินข้อจำกัดการเปิดเสรีภายใต้ GATS)</p> <p><i>Mode 3</i> - เช่นเดียวกับที่แสดงผูกพันไว้ใน GATS</p> <p><i>Mode 4</i> - เช่นเดียวกับที่แสดงผูกพันไว้ใน GATS (โปรดดูประเมินข้อจำกัดการเปิดเสรีภายใต้ GATS)</p> <p>(ไม่ได้แสดงข้อผูกพันไว้ภายใต้ AFAS)</p> <p><i>Mode 3</i> - จำกัดทุนต่างชาติไว้ไม่เกิน 100% ภายใต้ระบบสร้าง-ดำเนินการ-โอนให้รัฐ (BOT Scheme)</p> <p><i>Mode 4</i> - ไม่อนุญาตให้ชาวต่างชาติเข้ามาประกอบอาชีพให้บริการประเภทนี้</p>
สิงคโปร์	<ul style="list-style-type: none"> บริการ Shipping agency บริการ Shipping Brokerage 	<p><i>Mode 3</i> - เช่นเดียวกับที่แสดงผูกพันไว้ใน GATS</p> <p><i>Mode 4</i> - เช่นเดียวกับแสดงผูกพันไว้ใน GATS</p> <p><i>Mode 3</i> - เช่นเดียวกับแสดงผูกพันไว้ใน GATS</p> <p><i>Mode 4</i> - เช่นเดียวกับแสดงผูกพันไว้ใน GATS (โปรดดูประเมินข้อจำกัดการเปิดเสรีภายใต้ GATS)</p>

ประเทศ	สาขาย่อยบริการการขนส่งทางทะเล	ลักษณะข้อจำกัด (การเข้าสู่ตลาด)
สิงคโปร์ (ต่อ)	<ul style="list-style-type: none"> บริการ Classification society 	<p><i>Mode 3</i> --- เช่นเดียวกับแสดงผูกพันไว้ใน GATS</p> <p><i>Mode 4</i> --- เช่นเดียวกับแสดงผูกพันไว้ใน GATS (โปรดดูประเมินข้อจำกัดการเปิดเสรีภายใต้ GATS)</p>
ไทย	<ul style="list-style-type: none"> บริการขนส่งผู้โดยสารทางทะเล (ไม่รวม cabotage) 	<p><i>Mode 3</i> --- เช่นเดียวกับแสดงผูกพันไว้ใน GATS</p> <p><i>Mode 4</i> --- เช่นเดียวกับแสดงผูกพันไว้ใน GATS (โปรดดูประเมินข้อจำกัดการเปิดเสรีภายใต้ GATS)</p>
	<ul style="list-style-type: none"> บริการขนส่งสินค้าทางทะเล (ไม่รวม cabotage) 	<p><i>Mode 3</i> --- เช่นเดียวกับแสดงผูกพันไว้ใน GATS</p> <p><i>Mode 4</i> --- เช่นเดียวกับแสดงผูกพันไว้ใน GATS (โปรดดูประเมินข้อจำกัดการเปิดเสรีภายใต้ GATS)</p>
	<ul style="list-style-type: none"> บริการลากจูงระหว่างประเทศ บริการสนับสนุนการขนส่งทางทะเล (การเก็บของ / น้ำเบื่อน้ำมัน) บริการสนับสนุนการขนส่งทางทะเล (การสำรวจทางพาณิชย์นาวีและ Classification Society) บริการสนับสนุนการขนส่งทางทะเล (การให้บริการของกัปตันท่าเรือแก่เรือลำใดลำหนึ่ง) 	ไม่ได้แสดงข้อผูกพันไว้ใน AFAS
	<ul style="list-style-type: none"> บริการ Marine Freight Forwarding 	<p>[ไม่ได้แสดงข้อผูกพันไว้ใน GATS]</p> <p><i>Mode 3</i> - จำกัดตามตารางแนวนอนของ AFAS คือ จำกัดรูปแบบองค์กรธุรกิจ, สัดส่วนหุ้น และจำนวนผู้ถือหุ้น (คือ ต้องเป็นบริษัทจำกัดมีทุนต่างชาติไม่เกิน 49% และจำนวนผู้ถือหุ้นต่างชาติน้อยกว่ากึ่งหนึ่งของจำนวนผู้ถือหุ้นทั้งหมด)</p> <p><i>Mode 4</i> - จำกัดตามตารางแนวนอนของ AFAS (ไม่อนุญาตให้คนต่างชาติประกอบอาชีพให้บริการนี้ได้ เว้นแต่ กรณีนักธุรกิจเข้ามาเพื่อทำธุรกิจประเภทนี้ ภายในระยะเวลาไม่เกิน 90 วัน)</p>

ประเทศ	สาขาย่อยบริการการขนส่งทางทะเล	ลักษณะของข้อจำกัด (การเข้าสู่ตลาด)
ไทย (ต่อ)	<ul style="list-style-type: none"> บริการ Marine agency 	<p>[ไม่ได้แสดงข้อผูกพันไว้ใน GATS]</p> <p><u>Mode 3</u> - จำกัดตามตารางแนวนอนของ AFAS คือ จำกัดรูปแบบของค์กรธุรกิจ, สัดส่วนหุ้น และจำนวนผู้ถือหุ้น (คือ ต้องเป็นบริษัทจำกัดมีทุนต่างชาติไม่เกิน 49% และจำนวนผู้ถือหุ้นต่างชาติน้อยกว่ากึ่งหนึ่งของจำนวนผู้ถือหุ้นทั้งหมด)</p> <p><u>Mode 4</u> - จำกัดตามตารางแนวนอนของ AFAS (ไม่อนุญาตให้คนต่างชาติประกอบอาชีพให้บริการนี้ได้ เว้นแต่กรณีนักธุรกิจเข้ามาเพื่อทำธุรกิจประเภทนี้ภายในระยะเวลาไม่เกิน 90 วัน)</p>
เวียดนาม	<ul style="list-style-type: none"> บริการขนส่งสินค้าทางทะเลระหว่างประเทศ บริการขนส่งผู้โดยสารทางทะเลระหว่างประเทศ 	<p>[ไม่ได้ผูกพันไว้ใน GATS]</p> <p><u>Mode 3</u> - จำกัดรูปแบบของค์กรธุรกิจ</p> <p><u>Mode 4</u> - จำกัดไว้ว่าต้องเป็นไปตามตารางแนวนอนของ AFAS (จำกัดคุณสมบัติของผู้ให้บริการชาวต่างชาติ คือ ต้องเป็นมืออาชีพระดับสูงเท่านั้น)</p> <p>- กรณีของลูกเรือ : มีการจำกัดว่าต้องเป็นการทำงานในเรือที่จดทะเบียนในเวียดนาม, สัดส่วนของทุนต่างชาติที่เป็นเจ้าของเรือ และกัปตันต้องเป็นคนเวียดนาม</p> <p>[ไม่ได้ผูกพันไว้ใน GATS]</p> <p><u>Mode 3</u> - จำกัดรูปแบบของค์กรธุรกิจ</p> <p><u>Mode 4</u> - จำกัดไว้ว่าต้องเป็นไปตามตารางแนวนอนของ AFAS (จำกัดคุณสมบัติของผู้ให้บริการชาวต่างชาติ คือ ต้องเป็นมืออาชีพระดับสูงเท่านั้น)</p> <p>- กรณีของลูกเรือ : มีการจำกัดว่าต้องเป็นการทำงานในเรือที่จดทะเบียนในเวียดนาม, สัดส่วนของทุนต่างชาติที่เป็นเจ้าของเรือ และกัปตันต้องเป็นคนเวียดนาม</p>

ประเทศ	สาขาย่อยบริการการขนส่งทางอากาศ	ลักษณะข้อจำกัด (การเข้าสู่ตลาด)
เวียดนาม (ต่อ)	<ul style="list-style-type: none"> บริการ Maritime agency 	(ไม่ได้ผูกพันไว้ใน GATS) Mode 3 - จำกัดรูปแบบองค์กรธุรกิจ Mode 4 - จำกัดไว้ว่าต้องเป็นไปตามตารางแนวนอนของ AFAS (จำกัดคุณสมบัติผู้ให้บริการชาวต่างชาติคือ ต้องเป็นมืออาชีพระดับสูงเท่านั้น)

ประเมินลักษณะข้อจำกัดในข้อผูกพันการเปิดเสรีด้านการขนส่งทางทะเลภายใต้ AFAS

ข้อจำกัดเกี่ยวกับหลักปฏิบัติเยี่ยงคนชาติ (National Treatment)

ประเทศ	สาขาย่อยบริการการขนส่งทางอากาศ	ลักษณะข้อจำกัด (การเข้าสู่ตลาด)
อินโดนีเซีย	<ul style="list-style-type: none"> บริการขนส่งผู้โดยสารระหว่างประเทศทางทะเล (7211) 	เช่นเดียวกับที่แสดงไว้ใน GATS Mode 3 - ต่างชาติจะได้รับการปฏิบัติที่ไม่ทัดเทียมกับคนชาติ ตามที่ระบุในตารางแนวนอน และองค์กรธุรกิจต่างชาติต้องเสียภาษีเงินได้ 20% Mode 4 - จำกัดประเภทผู้ให้บริการและระยะเวลาให้บริการ
	<ul style="list-style-type: none"> บริการขนส่งสินค้าระหว่าง ประเทศทางทะเล (7212) 	เช่นเดียวกับที่แสดงไว้ใน GATS Mode 3 - ต่างชาติจะได้รับการปฏิบัติที่ไม่ทัดเทียมกับคนชาติ ตามที่ระบุในตารางแนวนอน และองค์กรธุรกิจต่างชาติต้องเสียภาษีเงินได้ 20% Mode 4 - จำกัดประเภทผู้ให้บริการและระยะเวลาให้บริการ
	<ul style="list-style-type: none"> บริการ Cargo Handling 	เช่นเดียวกับที่แสดงไว้ใน GATS Mode 3 - ไม่มีจำกัด Mode 4 - บุคคลธรรมดาต่างชาติจะได้รับการปฏิบัติที่ไม่เสมอภาคกับคนชาติ นอกเสียจากบุคคลในระดับผู้บริหารและผู้ชำนาญการสูง

ประเทศ	สาขาย่อยบริการการขนส่งทางอากาศ	ลักษณะข้อจำกัด (การเข้าสู่ตลาด)
มาเลเซีย	<ul style="list-style-type: none"> บริการขนส่งทางทะเลระหว่างประเทศ (ไม่รวม cabotage) <ul style="list-style-type: none"> บริการขนส่งผู้โดยสาร บริการขนส่งสินค้า 	<p>เช่นเดียวกันกับที่แสดงไว้ใน GATS</p> <p>Mode 3 - ไม่มีข้อจำกัด</p> <p>Mode 4 - จำกัดประเภทผู้ให้บริการและระยะเวลาให้บริการ</p>
	<ul style="list-style-type: none"> บริการ Maritimen agency services 	<p>เช่นเดียวกันกับที่แสดงไว้ใน GATS</p> <p>Mode 3 - ไม่มีข้อจำกัด</p> <p>Mode 4 - จำกัดประเภทผู้ให้บริการและระยะเวลาให้บริการ</p>
	<ul style="list-style-type: none"> บริการตู้เรือ (ยกเว้นบริการตู้เรือในน่านน้ำภายใน) # GATS-Plus 	<p>Mode 3 - ไม่มีข้อจำกัด</p> <p>Mode 4 - ไม่มีข้อจำกัดเลย (แต่ใน GATS มีข้อจำกัดว่าต้องเป็นตามตารางแนวนอน 1a) และ b) และ 2a) (ดูตารางประเมินภายใต้ GATS)</p>
ฟิลิปปินส์	<ul style="list-style-type: none"> บริการขนส่งผู้โดยสารและสินค้าระหว่างประเทศทางทะเล (ยกเว้น cabotage และสินค้าของรัฐบาล) บริการบำรุงรักษาและซ่อมแซมเรือ 	<p>Mode 3 - ไม่มีข้อมูล</p> <p>Mode 4 - ไม่มีข้อมูล</p>
	<ul style="list-style-type: none"> บริการพัฒนาท่าเรือของรัฐ 	<p>(ไม่ได้แสดงผูกพันไว้ตาม GATS)</p> <p>Mode 3 - ต่างชาติจะได้รับการปฏิบัติที่ไม่เสมอภาคกับคนชาติ</p> <p>Mode 4 - บุคคลธรรมดาชาวต่างชาติจะได้รับการปฏิบัติที่ไม่เสมอภาคกับคนชาติ</p>
สิงคโปร์	<ul style="list-style-type: none"> บริการ Shipping agency บริการ Shipping Brokerage บริการ Classification society 	<p>(เช่นเดียวกันกับที่แสดงไว้ใน GATS)</p> <p>Mode 3 - ไม่มีข้อจำกัด</p> <p>Mode 4 - บุคคลธรรมดาชาวต่างชาติจะได้รับการปฏิบัติที่ไม่เสมอภาคกับคนชาติ</p>
ไทย	<ul style="list-style-type: none"> บริการขนส่งผู้โดยสารทางทะเล (ไม่รวม cabotage) 	<p>(เช่นเดียวกันกับที่แสดงไว้ใน GATS)</p> <p>Mode 3 - (ก) คนต่างชาติจะเข้ามาตั้งกองเรือ (fleet) เพื่อให้บริการไม่ได้เลย (ไม่ผูกพัน)</p> <p>(ข) สำหรับกรณีอื่นที่มีใช้การเข้ามาตั้งกองเรือแล้ว ไม่มีข้อจำกัดการปฏิบัติเยี่ยงคนชาติ</p> <p>Mode 4 - (ก) ลูกเรือต่างชาติจะไม่ได้รับ</p>

ประเทศ	สาขาย่อยบริการการขนส่งทางอากาศ	ลักษณะข้อจำกัด (การเข้าสู่ตลาด)
		<p>การประติบัติเสมือนกับคนชาติ</p> <p>(ข) ไม่มีข้อจำกัดการประติบัติ</p> <p>เยี่ยงคนชาติสำหรับคนต่างชาติอื่นที่มีใช้</p> <p>ลูกเรือ เว้นแต่ที่กำหนดไว้ในตารางแน</p> <p>นอน</p>
	<ul style="list-style-type: none"> ● บริการขนส่งสินค้าทะเล (ไม่รวม cabotage) 	<p>(เช่นเดียวกันกับที่แสดงไว้ใน GATS)</p> <p>Mode 3 - (ก) คนต่างชาติจะเข้ามาตั้งกองเรือ (fleet) เพื่อให้บริการไม่ได้เลย (ไม่ผูกพัน)</p> <p>(ข) สำหรับกรณีอื่นที่มีใช้การเข้ามาตั้งกองเรือแล้ว ไม่มีข้อมูลจำกัดการประติบัติเยี่ยงคนชาติ</p> <p>Mode 4 - (ก) ลูกเรือต่างชาติจะไม่ได้รับการประติบัติเสมือนกับคนชาติ</p> <p>(ข) ไม่มีข้อมูลจำกัดการประติบัติเยี่ยงคนชาติสำหรับคนต่างชาติอื่นที่มีใช้ลูกเรือ</p>
	<ul style="list-style-type: none"> ● บริการลากจูงระหว่างประเทศ ● บริการสนับสนุนการขนส่งทางทะเล (การเก็บของ/น้ำป้อนน้ำมัน) ● บริการสนับสนุนการขนส่งทางทะเล(การสำรวจทางพาณิชย์นาวีและ Classification Society) ● บริการสนับสนุนการขนส่งทางทะเล (การให้บริการของกัปตันท่าเรือแก่เรือลำใดลำหนึ่ง) 	<p>(ไม่ได้แสดงผูกพันไว้ใน AFAS)</p>
	<ul style="list-style-type: none"> ● บริการ Marine Freight Forwarding 	<p>(ไม่ได้แสดงข้อผูกพันไว้ใน GATS)</p> <p>Mode 3 - ไม่มีข้อจำกัดตราบที่สัดส่วนทุนต่างชาติไม่เกิน 49%</p> <p>Mode 4 - บุคคลธรรมดาชาวชาติจะได้รับ การประติบัติที่ระบุไว้ตามตารางแนนอน</p>
	<ul style="list-style-type: none"> ● บริการ Maritime cargo handling 	<p>(ไม่ได้แสดงข้อผูกพันไว้ใน GATS)</p> <p>Mode 3 - ไม่มีข้อจำกัดตราบที่สัดส่วนทุนต่างชาติไม่เกิน 49%</p>

ประเทศ	สาขาย่อยบริการการขนส่งทางอากาศ	ลักษณะข้อจำกัด (การเข้าสู่ตลาด)
		Mode 4 - บุคคลธรรมดาชาวต่างชาติจะได้รับการปฏิบัติที่ไม่เสมอภาคกับคนชาติ เว้นแต่ที่ระบุไว้ตามตารางแนวนอน
	<ul style="list-style-type: none"> บริการ Custom Clearance 	<p>(ไม่ได้แสดงข้อผูกพันไว้ใน GATS)</p> <p>Mode 3 - ไม่มีข้อจำกัดตราบที่สัดส่วนทุนต่างชาติไม่เกิน 49% และจำกัดคุณสมบัติผู้ให้บริการ คือ นายหน้าออกสินค้าต้องเป็นบุคคลธรรมดาสัญชาติไทย และได้รับอนุญาตจากกรมศุลกากร</p> <p>Mode 4 - บุคคลธรรมดาชาวต่างชาติจะได้รับการปฏิบัติที่ไม่เสมอภาคกับคนชาติ เว้นแต่ที่ระบุไว้ตามตารางแนวนอน</p>
	<ul style="list-style-type: none"> บริการ Container station and depot 	<p>(ไม่ได้แสดงข้อผูกพันไว้ใน GATS)</p> <p>Mode 3 - ต่างชาติจะได้รับการปฏิบัติที่ไม่เสมอภาคกับคนชาติ</p> <p>Mode 4 - บุคคลธรรมดาชาวต่างชาติจะได้รับการปฏิบัติที่ไม่เสมอภาคกับคนชาติ เว้นแต่ที่ระบุตามตารางแนวนอน</p>
	<ul style="list-style-type: none"> บริการ Marine agency 	<p>(ไม่ได้แสดงข้อผูกพันไว้ใน GATS)</p> <p>Mode 3 - ไม่มีข้อจำกัดตราบที่สัดส่วนทุนต่างชาติเกินกว่า 49%</p> <p>Mode 4 - บุคคลธรรมดาชาวต่างชาติจะได้รับการปฏิบัติที่ไม่เสมอภาคกับคนชาติ เว้นแต่ที่ระบุไว้ตามตารางแนวนอน</p>
เวียดนาม	<ul style="list-style-type: none"> บริการขนส่งสินค้าทางทะเล 	<p>(ไม่ได้แสดงผูกพันไว้ใน GATS)</p> <p>Mode 3 - ต่างชาติจะได้รับการปฏิบัติที่ไม่เสมอภาคกับคนชาติ</p> <p>Mode 4 - จำกัดตามตารางแนวนอน กล่าวคือ ต้องมีใบอนุญาตทำงาน, ต้องเสียภาษีเงินได้, จะเป็นเจ้าของ อสังหาริมทรัพย์ไม่ได้, ต้องเสียภาษีเงินได้ออกนอกประเทศ</p>

ผ 2-2 การเปิดเสรีการค้าบริการในสาขาขนส่งทางอากาศ

ก. GATS

ในการพิจารณาการเปิดเสรีการค้าบริการของกลุ่มประเทศอาเซียน (ASEAN) ตามข้อตกลงทั่วไปว่าด้วยการค้าบริการ (GATS) นั้น สามารถพิจารณาได้จากตารางแสดงข้อผูกพัน (Schedule of Commitments) ที่ประเทศต่าง ๆ ในกลุ่มอาเซียนได้เสนอต่อองค์การการค้าโลก (WTO) ในการพิจารณาระดับการเปิดเสรีนั้นจะต้องพิจารณาจากเรื่องการเข้าสู่ตลาด (Market Access) และการปฏิบัติเยี่ยงคนชาติ (National Treatment) เป็นสำคัญ

การค้าบริการด้านการขนส่งทางอากาศนั้น จะต้องยึดถือตาม CPC (Central Product Classification) โดยบริการการขนส่งทางอากาศและบริการที่เกี่ยวข้อง อันได้แก่

Air Transport Services (หมายเลข 731-746) ซึ่งประกอบไปด้วย

1. Passenger transportation by air
 - 1) Scheduled passenger transportation by.
 - 2) Non-scheduled passenger transportation by air.
2. Freight transportation by air
 - 1) Mail transportation by air.
 - 2) Transportation of containerized freight by air.
 - 3) Transportation of other freight by air.
3. Transportation via space.
4. Rental services of aircraft with operator.
5. Supporting services for air transport
 - 1) Airport operation services.
(exclude cargo handling).
 - 2) Air traffic control services.
 - 3) Other supporting service for air transport.

เป็นที่น่าสังเกตว่า สาขา (sector) และสาขาย่อย (sub-sector) ในเรื่องการบริการขนส่งทางอากาศของกลุ่มประเทศอาเซียนได้เน้นแต่เฉพาะบาง sub-sector เท่านั้น มิได้มี commitments ในทุก sub-sector ตามที่ปรากฏใน Central Product Classification

ประเทศอินโดนีเซีย ไม่ได้ระบุสาขาย่อยของการขนส่งทางอากาศในตารางข้อผูกพันที่ให้ไว้กับ GATS แม้แต่สาขาย่อยเดียว

ประเทศมาเลเซีย ไม่ได้ระบุสาขาย่อยของการขนส่งทางอากาศ ในตารางข้อผูกพันที่ให้ไว้กับ GATS แม้แต่สาขาย่อยเดียว

ประเทศมาเลเซีย ไม่ได้ระบุสาขาย่อยของการขนส่งทางอากาศ ในตารางข้อผูกพันที่ ให้ไว้กับ GATS แม้แต่สาขาย่อยเดียว

ประเทศฟิลิปปินส์ ได้ระบุถึงเฉพาะ 3 สาขาย่อย คือ บริการบำรุงรักษาและซ่อมแซม เครื่องบิน (Maintenance and repair of aircraft) ตาม CPC 8868 บริการตัวแทนขายทั่วไปและขาย เกี่ยวกับระวาง (General sales and cargo sales agency) ตาม CPC 746 และบริการให้เช่าเครื่องบิน โดยปราศจากลูกเรือ (Leasing / rental of aircraft without crew).

ประเทศสิงคโปร์ ไม่ได้ระบุสาขาย่อยของการขนส่งทางอากาศไว้ในตารางข้อผูกพันที่ ให้ไว้กับ GATS แม้แต่สาขาย่อยเดียว

ประเทศไทย ได้ระบุถึงเฉพาะ 2 สาขาย่อยคือ การบำรุงรักษาและซ่อมแซมเครื่องบิน (Maintenance and repair of aircraft) ตาม CPC 8868 และบริการการขายทั่วไปและการขายเกี่ยวกับ ระวาง (General sales and cargo sales) ตาม CPC 746

ข้อผูกพันเปิดเสรีบริการการขนส่งทางอากาศของประเทศสมาชิกอาเซียน

ประเทศอินโดนีเซีย

เมื่อพิจารณาถึงตารางแสดงข้อผูกพันในด้านบริการการขนส่งทางอากาศของประเทศ อินโดนีเซีย จะเห็นได้ว่า ประเทศอินโดนีเซียไม่ได้ระบุถึงสาขาย่อยของการขนส่งทางอากาศไว้ในตารางข้อผูกพันใน GATS เลย

ประเทศมาเลเซีย

เมื่อพิจารณาถึงตารางแสดงข้อผูกพันในด้านบริการการขนส่งทางอากาศของประเทศ มาเลเซีย จะเห็นได้ว่า ประเทศมาเลเซียไม่ได้ระบุถึงสาขาย่อยของการขนส่งทางอากาศไว้ในตารางข้อผูกพันใน GATS เลย

ประเทศฟิลิปปินส์

บริการบำรุงรักษาและซ่อมแซมเครื่องบิน (Maintenance and repair of aircraft) ตาม CPC 8868

เมื่อได้พิจารณาตามตารางข้อผูกพันในด้านสาขาบริการบำรุงรักษา และซ่อมแซม เครื่องบินของประเทศได้ว่า สำหรับรูปแบบการให้บริการที่ 3 หรือการเปิดตลาดให้ต่างชาติเข้ามาลงทุนนั้น ประเทศฟิลิปปินส์ไม่ได้ตั้งข้อจำกัดเกี่ยวกับการเข้าสู่ตลาดไว้เลย (None)

สำหรับรูปแบบการให้บริการที่ 4 หรือ การเข้ามาทำงานของบุคคลธรรมดาชาวต่างชาติ นั้น ประเทศฟิลิปปินส์ไม่ได้ตั้งข้อจำกัดเกี่ยวกับการเข้ามาทำงานของบุคคลธรรมดาชาวต่างชาติได้เลย (None)

สำหรับเรื่องข้อจำกัดการปฏิบัติเยี่ยงคนชาติ ในกรณีของรูปแบบการให้บริการที่ 3 นั้น ประเทศฟิลิปปินส์ไม่ได้ตั้งข้อจำกัดเกี่ยวกับการปฏิบัติเยี่ยงคนชาติได้เลย (None)

บริการตัวแทนขายทั่วไปและขายเกี่ยวกับระวาง (General sales and cargo sales agency) ตาม CPC 746

สำหรับรูปแบบการให้บริการที่ 3 หรือการเปิดตลาดให้ต่างชาติเข้ามาลงทุนนั้น ประเทศฟิลิปปินส์ไม่ได้ตั้งข้อจำกัดเกี่ยวกับการเข้าสู่ตลาดได้เลย (None)

สำหรับรูปแบบการให้บริการที่ 4 ประเทศฟิลิปปินส์ไม่ได้ตั้งข้อจำกัดเกี่ยวกับการเข้ามาทำงานของบุคคลธรรมดาชาวต่างชาติได้เลย (None)

สำหรับเรื่องข้อจำกัดการปฏิบัติเยี่ยงคนชาติ ในกรณีของรูปแบบการให้บริการที่ 3 นั้น ประเทศฟิลิปปินส์ไม่ได้ตั้งข้อจำกัดเกี่ยวกับการปฏิบัติเยี่ยงคนชาติได้เลย (None)

บริการให้เช่าเครื่องบินโดยปราศจากลูกเรือ (Leasing / rental of aircraft without crew)

สำหรับรูปแบบการให้บริการที่ 3 หรือการเปิดตลาดให้ต่างชาติเข้ามาลงทุนนั้น ประเทศฟิลิปปินส์ตั้งข้อจำกัดว่า สัญญาเช่าเครื่องบิน (lease contract) จักต้องได้รับการเห็นชอบจากคณะกรรมการการบินพลเรือน (The Civil Aeronautics Board) ของประเทศฟิลิปปินส์ ส่วนข้อจำกัดอื่น ๆ ไม่มี

สำหรับรูปแบบการให้บริการที่ 4 ประเทศฟิลิปปินส์ไม่ได้ตั้งข้อจำกัดเกี่ยวกับการเข้ามาทำงานของบุคคลธรรมดาชาวต่างชาติได้เลย (None)

สำหรับเรื่องข้อจำกัดการปฏิบัติเยี่ยงคนชาติ ในกรณีของรูปแบบการให้บริการที่ 3 นั้น ประเทศฟิลิปปินส์ไม่ได้ตั้งข้อจำกัดเกี่ยวกับการปฏิบัติเยี่ยงคนชาติได้เลย (None)

ประเทศสิงคโปร์

บริการบำรุงรักษาและซ่อมแซมเครื่องบิน (Maintenance and repair of aircraft) ตาม CPC 8868

เมื่อพิจารณาดังตารางข้อผูกพันในด้านการบริการบำรุงรักษาและซ่อมแซมเครื่องบินของประเทศได้ว่า สำหรับรูปแบบการให้บริการที่ 3 หรือการเปิดตลาดให้ต่างชาติเข้ามาลงทุนนั้น ประเทศสิงคโปร์ไม่ได้ตั้งข้อจำกัดเกี่ยวกับการเข้าสู่ตลาดได้เลย (None)

สำหรับรูปแบบการให้บริการที่ 4 หรือการเข้ามาทำงานของบุคคลธรรมดาชาวต่างชาติ นั้น ประเทศสิงคโปร์ไม่ได้ตั้งข้อจำกัดเกี่ยวกับการเข้ามาทำงานของบุคคลธรรมดาชาวต่างชาติได้เลย (None)

สำหรับเรื่องข้อจำกัดการประติบัติเยี่ยงคนชาติ ในกรณีของรูปแบบการให้บริการที่ 3 นั้น ประเทศสิงคโปร์ไม่ได้ตั้งข้อจำกัดเกี่ยวกับการประติบัติเยี่ยงคนชาติได้เลย (None)

บริการตัวแทนขายทั่วไปและขายเกี่ยวกับประวาง (General sales and cargo sales agency) ตาม CPC 746

สำหรับรูปแบบการให้บริการที่ 3 หรือการเปิดตลาดให้ต่างชาติเข้ามาลงทุนนั้น ประเทศสิงคโปร์ไม่ได้ตั้งข้อจำกัดเกี่ยวกับการเข้าสู่ตลาดได้เลย (None)

สำหรับรูปแบบการให้บริการที่ 4 ประเทศสิงคโปร์ไม่ได้ตั้งข้อจำกัดเกี่ยวกับการเข้ามาทำงานของบุคคลธรรมดาชาวต่างชาติได้เลย (None)

สำหรับเรื่องข้อจำกัดการประติบัติเยี่ยงคนชาติ ในกรณีของรูปแบบการให้บริการที่ 3 นั้น ประเทศสิงคโปร์ไม่ได้ตั้งข้อจำกัดเกี่ยวกับการประติบัติเยี่ยงคนชาติได้เลย (None)

บริการให้เช่าเครื่องบินโดยปราศจากลูกเรือ (Leasing / rental of aircraft without crew)

สำหรับรูปแบบการให้บริการที่ 3 หรือการเปิดตลาดให้ต่างชาติเข้ามาลงทุนนั้น ประเทศสิงคโปร์ตั้งข้อจำกัดว่า สัญญาเช่าเครื่องบิน (lease contract) จักต้องได้รับการเห็นชอบจากคณะกรรมการการบินพลเรือน (The Civil Aeronautics Board) ของประเทศสิงคโปร์ ส่วนข้อจำกัดอื่นๆ ไม่มี

สำหรับรูปแบบการให้บริการที่ 4 ประเทศสิงคโปร์ไม่ได้ตั้งข้อจำกัดเกี่ยวกับการเข้ามาทำงานของบุคคลธรรมดาชาวต่างชาติได้เลย (None)

สำหรับเรื่องข้อจำกัดการประติบัติเยี่ยงคนชาติ ในกรณีของรูปแบบการให้บริการที่ 3 นั้น ประเทศสิงคโปร์ไม่ได้ตั้งข้อจำกัดเกี่ยวกับการประติบัติเยี่ยงคนชาติได้เลย (None)

ประเทศไทย

บริการบำรุงรักษาและซ่อมแซมเครื่องบิน (Maintenance and repair of aircraft) ตาม CPC 8868

สำหรับรูปแบบการให้บริการที่ 3 หรือการเปิดตลาดให้ต่างชาติเข้ามาลงทุนนั้น ประเทศไทยไม่ผูกพันที่จะเปิดตลาดให้ต่างชาติเข้ามาลงทุนเลย (Unbound)

สำหรับรูปแบบการให้บริการที่ 4 หรือการเข้ามาทำงานของบุคคลธรรมดาชาวต่างชาติ นั้น ประเทศตั้งข้อจำกัดไว้ว่าเป็นไปตามตารางแนวนอน หมายความว่า บุคคลธรรมดาชาวต่างชาติที่จะเข้ามาทำงานเกี่ยวกับบริการบำรุงรักษา และซ่อมแซมเครื่องบินต้องเป็นบุคคลธรรมดาที่อยู่ใน

ประเทศไทยไม่เกิน 90 วัน เพื่อจุดประสงค์ในการติดต่อหรือประกอบธุรกิจเกี่ยวกับบริการบำรุงรักษา และซ่อมแซมเครื่องบินหรือกรณีการโอนฝ่ายพนักงานขององค์กรในระดับผู้จัดการ หรือผู้บริหาร หรือผู้ชำนาญการเท่านั้น

สำหรับเรื่องข้อปฏิบัติเยี่ยงคนชาติ ในกรณีของรูปแบบการให้บริการที่ 3 นั้น ประเทศไทยไม่ผูกพันที่จะให้การปฏิบัติเยี่ยงคนชาติแก่ต่างชาติเลย (Unbound)

บริการการขายทั่วไปและการขายเกี่ยวกับระวาง (General sales and cargo sales)

ตาม CPC 746

สำหรับรูปแบบการให้บริการที่ 3 หรือการเปิดตลาดให้ต่างชาติเข้ามาลงทุนนั้น ประเทศไทยระบุว่าไม่ยอมผูกพัน ยกเว้นในกรณีดังต่อไปนี้คือ

1. อนุญาตเฉพาะบริษัทจำกัด ซึ่งจดทะเบียนในประเทศไทย โดยสัดส่วนการถือหุ้นของต่างชาติต้องไม่เกิน 49% ของทุนจดทะเบียน และจำนวนผู้ถือหุ้นต่างชาติไม่เกินกึ่งหนึ่งของผู้ถือหุ้นทั้งหมด

2. การจัดช่องทางจำหน่ายผ่าน Computer Reserve System (CRS) ทำได้เฉพาะสำนักงานสายการบินและสำนักงานตัวแทนขายทั่วไป 1 สำนักงาน

3. ผู้ให้บริการต้องใช้ระบบเครือข่ายโทรคมนาคมสาธารณะของไทย ภายใต้การกำกับดูแลโดยหน่วยงานโทรคมนาคมของไทย

สำหรับรูปแบบการให้บริการที่ 4 หรือการเข้ามาทำงานของบุคคลธรรมดาชาวต่างชาตินั้น ประเทศไทยระบุว่าให้เป็นไปตามตารางข้อผูกพันแนวนอน หมายความว่าบุคคลธรรมดาชาวต่างชาติที่จะเข้ามาทำงานเกี่ยวกับบริการการขายทั่วไปและการขายเกี่ยวกับระวางต้องเป็นบุคคลธรรมดาที่อยู่ในประเทศไทยไม่เกิน 90 วัน เพื่อจุดประสงค์ในการติดต่อหรือประกอบธุรกิจเกี่ยวกับการบริการการขายทั่วไป และการขายเกี่ยวกับระวาง หรือกรณีการโอนฝ่ายพนักงานขององค์กรในระดับผู้จัดการ หรือผู้บริหาร หรือผู้ชำนาญการเท่านั้น

สำหรับเรื่องข้อปฏิบัติเยี่ยงคนชาติ ในกรณีของรูปแบบการให้บริการที่ 3 นั้น ประเทศไทยระบุว่าจะมีการจัดเก็บภาษีมูลค่าเพิ่ม 3 อัตรา คือ 7% , 0% และยกเว้นภาษี การจัดเก็บภาษีมูลค่าเพิ่มดังกล่าวให้เป็นไปตามหลักต่างตอบแทน (reciprocal basis) คือ หากประเทศต่างชาติจัดเก็บภาษีผู้ประกอบการไทยในประเทศนั้นอย่างไร รัฐบาลไทยก็จะจัดตั้งเก็บภาษีจากผู้ประกอบการของประเทศนั้นซึ่งเข้ามาประกอบกิจการในประเทศไทยในทำนองเดียวกัน

ประเทศเวียดนาม

ไม่ปรากฏข้อผูกพันภายใต้ GATS แต่ประเทศเวียดนามได้แสดงข้อผูกพันเรื่องการเปิดเสรีการค้าบริการใน ASEAN

ประเมินลักษณะของข้อจำกัดที่ผูกพันไว้ภายใต้ GATS

ประเทศ	สาขาย่อยการขนส่งทางอากาศ	ลักษณะข้อจำกัด (การเข้าสู่ตลาด)
อินโดนีเซีย	ไม่ได้แสดงระบุงการเปิดตลาดในตาราง ข้อผูกพันเลย (= ปิดตลาด)	
มาเลเซีย	ไม่ได้แสดงระบุงการเปิดตลาดในตาราง ข้อผูกพันเลย (= ปิดตลาด)	
ฟิลิปปินส์	<ul style="list-style-type: none"> • บริการบำรุงรักษาและซ่อมแซมเครื่องบิน • บริการตัวแทนขายทั่วไปและขายเกี่ยวกับบรวาง • บริการให้เช่าเครื่องบินโดยปราศจากลูกเรือ 	<p><u>Mode 3</u> - ไม่ตั้งข้อจำกัดได้เลย</p> <p><u>Mode 4</u> - ไม่ตั้งข้อจำกัดได้เลย</p> <p><u>Mode 3</u> - ไม่ตั้งข้อจำกัดได้เลย</p> <p><u>Mode 4</u> - ไม่ตั้งข้อจำกัดได้เลย</p> <p><u>Mode 3</u> - จำกัดโดยต้องได้รับอนุญาตจากหน่วยงานที่เกี่ยวข้อง นั่นคือ สัญญาเช่าต้องได้รับความเห็นชอบ จากหน่วยงานรัฐที่ดูแลธุรกิจการบินก่อน</p> <p><u>Mode 4</u> - ไม่ได้ตั้งข้อจำกัดได้เลย</p>
สิงคโปร์	ไม่ได้แสดงระบุงการเปิดตลาดในตาราง ข้อผูกพันเลย (= ปิดตลาด)	
ไทย	<ul style="list-style-type: none"> • บริการบำรุงรักษาและซ่อมแซมเครื่องบิน 	<p><u>Mode 3</u> - ไม่อนุญาตให้เข้ามาจัดตั้งองค์กรธุรกิจเพื่อให้บริการประเภทนี้</p> <p><u>Mode 4</u> - จำกัดตำแหน่งและระยะเวลาการให้บริการ คือ เฉพาะบุคคลธรรมดาที่เข้ามาติดต่อหรือประกอบธุรกิจไม่เกิน 90 วัน และกรณีโอนฝ่ายพนักงานขององค์กรในระดับผู้จัดการ ผู้บริหาร หรือผู้ชำนาญการ</p>

ประเทศ	สาขาย่อยการขนส่งทางอากาศ	ลักษณะข้อจำกัด (การเข้าสู่ตลาด)
ไทย	<ul style="list-style-type: none"> บริการการขายทั่วไปและการขายเกี่ยวกับระวาง 	<p><u>Mode 3</u> - จำกัดรูปแบบขององค์กรธุรกิจ</p> <ul style="list-style-type: none"> - จำกัดประเภทผู้ให้บริการจัดช่องทางจำหน่ายด้วยระบบ CRS และ - เงื่อนไขการดำเนินงาน คือ กำหนดให้ต้องใช้เครือข่ายโทรคมนาคมและอยู่ภายใต้การควบคุมของรัฐ <p><u>Mode 4</u> - จำกัดตำแหน่งและระยะเวลาการให้บริการ คือ เฉพาะบุคคลธรรมดาที่เข้ามาติดต่อหรือประกอบธุรกิจไม่เกิน 90 วัน และกรณีโอนฝ่ายพนักงานขององค์กรในระดับผู้จัดการ ผู้บริหาร หรือผู้อำนวยการ</p>

ประเมินลักษณะของข้อจำกัดภายใต้ GATS

การ प्रतिบัติเยี่ยงคนชาติ

ประเทศ	สาขาย่อยการขนส่งทางอากาศ	ลักษณะข้อจำกัด (การ प्रतिบัติเยี่ยงคนชาติ)
อินโดนีเซีย	ไม่ได้แสดงระบุงการเปิดตลาดในตารางข้อผูกพันภายใต้ GATS เลย	= จะไม่เปิดตลาดและไม่ให้การ प्रतिบัติเยี่ยงคนชาติแก่ต่างชาติ
มาเลเซีย	ไม่ได้แสดงระบุงการเปิดตลาดในตารางข้อผูกพันภายใต้ GATS เลย	= จะไม่เปิดตลาดและไม่ให้การ प्रतिบัติเยี่ยงคนชาติแก่ต่างชาติ
ฟิลิปปินส์	ทุกสาขาย่อยที่ผูกพัน	ไม่มีข้อจำกัดการ प्रतिบัติเยี่ยงคนชาติ

ประเทศ	สาขาย่อยการขนส่งทางอากาศ	ลักษณะข้อจำกัด (การปฏิบัติเยี่ยงคนชาติ)
สิงคโปร์	ไม่ได้ระบุการเปิดตลาดในตารางข้อผูกพันภายใต้GATS เลย	= จะไม่เปิดตลาดและไม่ให้การปฏิบัติเยี่ยงคนชาติแก่ต่างชาติ
ไทย	<ul style="list-style-type: none"> • บริการบำรุงรักษาและซ่อมแซมเครื่องบิน • บริการการขายทั่วไปและการขายระหว่าง 	<p><u>Mode 3</u> - บุคคลต่างชาติจะได้รับการปฏิบัติที่ไม่ทัดเทียมกับคนชาติ (ไม่ผูกพัน)</p> <p><u>Mode 4</u> - ไม่มีข้อจำกัด</p> <p><u>Mode 3</u> - ข้อจำกัดด้านภาษี นั่นคือ มีจัดเก็บภาษีมูลค่าเพิ่มเป็นไปตามหลักต่างตอบแทน</p> <p><u>Mode 4</u> - คนต่างชาติจะได้รับการปฏิบัติในการประกอบอาชีพที่ให้บริการประเภทนี้ไม่ทัดเทียมกับคนชาติ (ไม่ผูกพัน)</p>

สถาบันวิทยบริการ
จุฬาลงกรณ์มหาวิทยาลัย

ข. การเปิดเสรีบริการในสาขาบริการการขนส่งทางอากาศภายใต้ AFAS

จากการพิจารณาข้อผูกพันของประเทศสมาชิกใน ASEAN เกี่ยวกับการเปิดเสรีการขนส่งทางอากาศ พอสรุปผลได้ดังนี้คือ

ประเทศอินโดนีเซีย ได้แสดงระบุนโยบายตามตารางผูกพันใน AFAS เพียง 1 สาขาย่อยเท่านั้นคือ บริการระบบสำรองที่ส่งโดยคอมพิวเตอร์ (Computer reservation system service)

สำหรับรูปแบบการให้บริการที่ 3 หรือการเปิดตลาดให้ต่างชาติเข้ามาลงทุนนั้น ประเทศอินโดนีเซียได้ตั้งข้อจำกัดว่า ไม่ผูกพันเลย (= ปิดตลาด)

สำหรับรูปแบบการให้บริการที่ 4 หรือการเข้ามาทำงานของบุคคลธรรมดาชาวต่างชาตินั้น ประเทศอินโดนีเซียได้ตั้งข้อจำกัดว่า ไม่ผูกพันเลย (= ไม่อนุญาตให้บุคคลธรรมดาต่างชาติเข้ามาทำงานเลย)

สำหรับเรื่องข้อปฏิบัติเยี่ยงคนชาติ ในกรณีของรูปแบบการให้บริการที่ 3 นั้น ประเทศอินโดนีเซียได้ระบุข้อจำกัดไว้ว่า ไม่ผูกพันเลย (= จะไม่ปฏิบัติต่อต่างชาติเหมือนผู้ประกอบธุรกิจอินโดนีเซีย ไม่ว่ากรณีใด ๆ)

ประเทศมาเลเซีย ได้แสดงระบุนโยบายตามตารางข้อผูกพันใน AFAS ไว้ 2 สาขาย่อยของบริการขนส่งทางอากาศคือ บริการขายและการตลาดเกี่ยวกับการขนส่งทางอากาศ (Selling and marketing of air transport) และบริการระบบการสำรองที่นั่งด้วยคอมพิวเตอร์ (Computer reservation system)

สำหรับรูปแบบการให้บริการที่ 3 หรือการเปิดตลาดให้ต่างชาติเข้ามาลงทุนนั้น ประเทศมาเลเซียได้ตั้งข้อจำกัดว่า ไม่ผูกพันเลย (= ไม่อนุญาตให้บุคคลธรรมดาต่างชาติเข้ามาทำงาน)

สำหรับเรื่องข้อปฏิบัติเยี่ยงคนชาติ ในกรณีของรูปแบบการให้บริการที่ 3 นั้น ประเทศมาเลเซียได้ตั้งข้อจำกัดว่า ไม่ผูกพันเลย (= จะไม่ปฏิบัติต่อต่างชาติเหมือนผู้ประกอบธุรกิจชาวมาเลเซีย)

ประเทศฟิลิปปินส์ ได้ระบุนโยบายตามตารางข้อผูกพันใน AFAS ไว้ 4 สาขาย่อย มากกว่าที่ได้แสดงไว้กับ GATS 1 สาขาย่อยคือ บริการระบบสำรองที่นั่งด้วยคอมพิวเตอร์ เมื่อพิจารณาตารางข้อผูกพันใน 3 สาขาย่อยที่ประเทศฟิลิปปินส์ให้ไว้กับ GATS กับที่ให้ไว้กับ AFAS แล้ว จะเห็นว่าข้อจำกัดเกี่ยวกับการเข้าสู่ตลาดและหลักปฏิบัติเยี่ยงคนชาติซึ่งมีข้อผูกพันเหมือนกันทุกประการ (Identical)

สิ่งที่ถือได้ว่าเป็น GATS plus คือการแสดงข้อผูกพันในสาขาย่อยเพิ่มเติมจาก GATS อีก 1 สาขาย่อยคือ บริการระบบสำรองที่นั่งโดยคอมพิวเตอร์

บริการระบบสำรองที่นั่งโดยคอมพิวเตอร์

สำหรับรูปแบบการให้บริการที่ 3 หรือการเปิดตลาดให้ต่างชาติเข้ามาลงทุนนั้น ประเทศฟิลิปปินส์ได้ระบุในตารางข้อผูกพันว่า ไม่มีข้อจำกัด เว้นแต่จะเป็นกรณีที่ต่างชาติต้องการสร้างระบบเครือข่ายโทรคมนาคมเองนั้น ต้องเป็นไปตามข้อจำกัดในตารางแนวนอน (ถูกจำกัดสัดส่วนการถือหุ้นของต่างชาติ ผู้บริหารและเจ้าหน้าที่ระดับผู้จัดการทั้งหมดต้องเป็นคนฟิลิปปินส์) รวมทั้งต้องปฏิบัติตามเงื่อนไขดังนี้

1. ได้รับอนุมัติจากรัฐสภาของประเทศฟิลิปปินส์
2. ได้รับอนุญาตจากคณะกรรมการโทรคมนาคมแห่งชาติ
3. ทุนต่างชาติไม่เกิน 40%
4. ระบบ all back, dial back และระบบอื่นที่คล้ายกัน จะทำไม่ได้
5. ขึ้นอยู่กับว่าคลื่นวิทยุมีพอและใช้อย่างมีประสิทธิภาพหรือไม่

สำหรับรูปแบบการให้บริการที่ 4 หมายถึงการให้บุคคลธรรมดาต่างชาติเข้ามาทำงานนั้น ประเทศฟิลิปปินส์ระบุไว้ว่า ไม่ผูกพันเลย ซึ่งหมายความว่า ไม่อนุญาตให้คนธรรมดาต่างชาติเข้ามาทำงานเลย

สำหรับเรื่องข้อจำกัดการปฏิบัติเยี่ยงคนชาตินั้น สำหรับรูปแบบการให้บริการที่ 3 นั้น ประเทศฟิลิปปินส์ได้ระบุในตารางข้อผูกพัน AFAS ว่า ไม่ผูกพันเลย (= จะไม่ปฏิบัติต่อต่างชาติเหมือนธุรกิจฟิลิปปินส์)

ประเทศสิงคโปร์ สิ่งที่ถือได้ว่าเป็น GATS plus คือการแสดงในข้อผูกพันของ AFAS ถึง บริการขายและการตลาดเกี่ยวกับการขนส่งทางอากาศ (Selling and marketing of air transport) ซึ่งในตารางข้อผูกพันของ GATS นั้น ประเทศสิงคโปร์ไม่ได้ระบุสาขาย่อยที่จะเปิดเสรีเลย แม้แต่สาขาย่อยเดียว

บริการขายและการตลาดเกี่ยวกับการขนส่งทางอากาศ หมายถึง Opportunities for the air carrier concerned to sell and market freely its air transport services including all aspects of marketing such as market research, advertising and distribution. These activities do not include the pricing of air transport service nor the applicable conditions.

สำหรับรูปแบบการให้บริการที่ 3 หรือการเปิดตลาดให้ต่างชาติเข้ามาลงทุนนั้น ประเทศสิงคโปร์ได้ตั้งข้อจำกัดว่า ไม่ผูกพันเลย (= ปิดตลาด)

สำหรับรูปแบบการให้บริการที่ 4 หรือการเข้ามาทำงานของบุคคลธรรมดาชาวต่างชาติ นั้น ประเทศสิงคโปร์ได้ตั้งข้อจำกัดว่า ไม่ผูกพัน (= ไม่อนุญาตให้บุคคลธรรมดาต่างชาติเข้ามาทำงาน)

สำหรับเรื่องข้อจำกัดการปฏิบัติเยี่ยงคนชาติ ในกรณีของรูปแบบการให้บริการที่ 3 นั้น ประเทศสิงคโปร์ได้ตั้งข้อจำกัดว่า ไม่ผูกพันเลย (= จะไม่ปฏิบัติต่อต่างชาติเหมือนผู้ประกอบการธุรกิจชาวสิงคโปร์)

ประเทศไทย เมื่อพิจารณาขอบข่าย (Coverage) ของสาขาย่อยและข้อจำกัดเกี่ยวกับการเข้าถึงตลาดในรูปแบบการให้บริการที่ 3 และ 4 ตลอดจนข้อจำกัดเกี่ยวกับหลักปฏิบัติเยี่ยงคนชาติในรูปแบบการให้บริการที่ 3 แล้วสรุปได้ผลว่า ทั้งขอบข่ายของสาขาย่อยและข้อจำกัดต่างๆ ในตารางข้อผูกพันที่ประเทศไทยให้ไว้ใน GATS และตารางข้อผูกพันใน AFAS เหมือนกันทุกประการ (identical) จึงไม่มีการเสนอเปิดเสรีที่เป็น GATS plus เลย

ประเทศเวียดนาม สำหรับบริการขนส่งทางอากาศ ประเทศเวียดนามได้เสนอตามตารางข้อผูกพันระบุนสาขาย่อยที่ผูกพันคือ บริการสนับสนุนของการขนส่งทางอากาศ ได้แก่ บริการการขายและการตลาดการขนส่งทางอากาศ (Selling and marketing of air transport) ตาม CPC 746 โดยมีข้อจำกัดดังต่อไปนี้

บริการการขายและการตลาดการขนส่งทางอากาศ

สำหรับรูปแบบการให้บริการที่ 3 หรือการเปิดตลาดให้ต่างชาติเข้ามาลงทุนนั้น ประเทศเวียดนามได้ตั้งข้อจำกัดว่า ไม่ผูกพันเลย (= ปิดตลาด)

สำหรับรูปแบบการให้บริการที่ 4 หรือการเข้ามาทำงานของบุคคลธรรมดาชาวต่างชาติ นั้น ประเทศเวียดนามได้ตั้งข้อจำกัดว่า ไม่ผูกพันเลย (= ไม่อนุญาตให้บุคคลธรรมดาชาวต่างชาติเข้ามาทำงาน)

สำหรับเรื่องข้อปฏิบัติเยี่ยงคนชาติ ในกรณีของรูปแบบการให้บริการที่ 3 ประเทศเวียดนามได้ตั้งข้อจำกัดการบริการไว้ว่า ไม่ผูกพันเลย (= จะไม่ปฏิบัติต่อต่างชาติเหมือนผู้ประกอบการธุรกิจชาวเวียดนาม)

ประเมินลักษณะข้อจำกัดเกี่ยวกับการเปิดเสรีด้านการขนส่งทางอากาศ
ภายใต้ AFAS

ข้อจำกัดการเข้าสู่ตลาด - ประเมินในลักษณะ GATS-Plus

ประเทศ	สาขาย่อยบริการการขนส่งทางอากาศ	ลักษณะข้อจำกัด (การเข้าสู่ตลาด)
อินโดนีเซีย	<ul style="list-style-type: none"> บริการระบบสำรองที่นั่งด้วยคอมพิวเตอร์ 	<p>[ไม่ได้แสดงข้อผูกพันใน GATS]</p> <p><u>Mode 3</u> - ไม่อนุญาตให้บุคคลต่างชาติเข้ามาจัดตั้งองค์กรธุรกิจเพื่อให้บริการประเภทนี้</p> <p><u>Mode 4</u> - ไม่อนุญาตให้คนต่างชาติเข้ามาประกอบอาชีพให้บริการประเภทนี้</p>
มาเลเซีย	<ul style="list-style-type: none"> บริการการขายและการตลาดเกี่ยวกับการขนส่งทางอากาศ บริการระบบสำรองที่นั่งด้วยคอมพิวเตอร์ 	<p>[ไม่ได้แสดงข้อผูกพันใน GATS]</p> <p><u>Mode 3</u> - ไม่อนุญาตให้บุคคลต่างชาติเข้ามาจัดตั้งองค์กรธุรกิจเพื่อให้บริการประเภทนี้</p> <p><u>Mode 4</u> - ไม่อนุญาตให้คนต่างชาติเข้ามาประกอบอาชีพให้บริการประเภทนี้</p>
ฟิลิปปินส์	<ul style="list-style-type: none"> บริการบำรุงรักษาและซ่อมแซมเครื่องบิน บริการตัวแทนขายทั่วไปและขายเกี่ยวกับระวาง บริการให้เช่าเครื่องบินโดยปราศจากลูกเรือ 	<p><u>Mode 3</u> - ไม่มีข้อจำกัด</p> <p><u>Mode 4</u> - ไม่มีข้อจำกัด</p> <p><u>Mode 3</u> - ไม่มีข้อจำกัด</p> <p><u>Mode 4</u> - ไม่มีข้อจำกัด</p> <p><u>Mode 3</u> - จำกัดโดยต้องได้รับอนุญาตจากหน่วยงานที่เกี่ยวข้อง นั่นคือ สัญญาเช่าต้องได้รับความเห็นชอบ จากหน่วยงานรัฐที่ดูแลธุรกิจการบินก่อน</p> <p><u>Mode 4</u> - ไม่มีข้อจำกัด</p>

ประเทศ	สาขาย่อยบริการการขนส่งทางอากาศ	ลักษณะข้อจำกัด (การเข้าสู่ตลาด)
ฟิลิปปินส์ (ต่อ)	<ul style="list-style-type: none"> บริการระบบสำรองที่นั่งด้วยคอมพิวเตอร์ 	<p>(ไม่ได้แสดงข้อผูกพันใน GATS)</p> <p>Mode 3 – ไม่มีข้อจำกัด ยกเว้นกรณีต่างชาติดำเนินการสร้างระบบเครือข่ายโทรคมนาคมของตนเองขึ้นมาเท่านั้นที่จะต้องจำกัดด้วยเงื่อนไขหลายประการ</p> <p>Mode 4 – ไม่อนุญาตให้คนต่างชาติเข้ามาประกอบอาชีพให้บริการประเภทนี้</p>
สิงคโปร์	<ul style="list-style-type: none"> บริการขายและการตลาดเกี่ยวกับการขนส่งทางอากาศ 	<p>(ไม่ได้แสดงข้อผูกพันใน GATS)</p> <p>Mode 3 – ไม่อนุญาตให้ต่างชาติเข้ามาจัดตั้งองค์กรธุรกิจเพื่อให้บริการประเภทนี้</p> <p>Mode 4 – ไม่อนุญาตให้คนต่างชาติเข้ามาประกอบอาชีพให้บริการประเภทนี้</p>
ไทย	<ul style="list-style-type: none"> บริการบำรุงรักษาและซ่อมแซมเครื่องบิน บริการขายทั่วไปและการขายเกี่ยวกับระหว่าง 	<p>Mode 3 – เหมือนที่แสดงไว้ใน GATS</p> <p>Mode 4 – เหมือนที่แสดงไว้ใน GATS</p> <p>Mode 3 – เหมือนที่แสดงไว้ใน GATS</p> <p>Mode 4 – เหมือนที่แสดงไว้ใน GATS</p>
เวียดนาม	<ul style="list-style-type: none"> บริการการขายและการตลาดการขนส่งทางอากาศ 	<p>(ไม่ได้แสดงข้อผูกพันใน GATS)</p> <p>Mode 3 – ไม่อนุญาตให้ต่างชาติเข้ามาจัดตั้งองค์กรธุรกิจเพื่อให้บริการประเภทนี้</p> <p>Mode 4 – ไม่อนุญาตให้คนต่างชาติเข้ามาประกอบอาชีพให้บริการประเภทนี้</p>

ประเมินลักษณะข้อจำกัดเกี่ยวกับการเปิดเสรีด้านการขนส่งทางอากาศ

ภายใต้ AFAS

ข้อจำกัดการปฏิบัติเชิงคนชาติ

ประเทศ	สาขาย่อยบริการการขนส่งทางอากาศ	ลักษณะข้อจำกัดการปฏิบัติเชิงคนชาติ
อินโดนีเซีย	<ul style="list-style-type: none"> บริการระบบสำรองที่นั่งด้วยคอมพิวเตอร์ 	<p>[ไม่ได้แสดงข้อมูลพันธใน GATS]</p> <p>Mode 3 - ต่างชาติจะได้รับการปฏิบัติที่ไม่เสมอภาคกับคนชาติ</p> <p>Mode 4 - บุคคลธรรมดาต่างชาติจะได้รับการปฏิบัติที่ไม่เสมอภาคกับคนชาติ</p>
มาเลเซีย	<ul style="list-style-type: none"> บริการการขายและการตลาดเกี่ยวกับการขนส่งทางอากาศ บริการระบบสำรองที่นั่งด้วยคอมพิวเตอร์ 	<p>[ไม่ได้แสดงข้อมูลพันธใน GATS]</p> <p>Mode 3 - ต่างชาติจะได้รับการปฏิบัติที่ไม่เสมอภาคกับคนชาติ</p> <p>Mode 4 - บุคคลธรรมดาต่างชาติจะได้รับการปฏิบัติที่ไม่เสมอภาคกับคนชาติไม่ผูกพัน</p>
ฟิลิปปินส์	<ul style="list-style-type: none"> บริการบำรุงรักษาและซ่อมแซมเครื่องบิน บริการตัวแทนขายทั่วไปและขายเกี่ยวกับประวาง บริการให้เช่าเครื่องบินโดยปราศจากลูกเรือ บริการระบบสำรองที่นั่งด้วยคอมพิวเตอร์ 	<p>เช่นเดียวกันกับที่แสดงข้อมูลพันธใน GATS</p> <p>Mode 3 - ไม่มีข้อจำกัด</p> <p>Mode 4 - ไม่มีข้อจำกัด</p> <p>เช่นเดียวกันกับที่แสดงข้อมูลพันธใน GATS</p> <p>Mode 3 - ไม่มีข้อจำกัด</p> <p>Mode 4 - ไม่มีข้อจำกัด</p> <p>เช่นเดียวกันกับที่แสดงข้อมูลพันธใน GATS</p> <p>Mode 3 - ไม่มีข้อจำกัด</p> <p>Mode 4 - ไม่มีข้อจำกัด</p> <p>[ไม่ได้แสดงข้อมูลพันธใน GATS]</p> <p>Mode 3 - ไม่มีข้อจำกัด</p> <p>Mode 4 - ไม่มีข้อจำกัด</p>

ประเทศ	สาขาย่อยบริการการขนส่งทางอากาศ	ลักษณะข้อจำกัดการปฏิบัติเยี่ยงคนชาติ
สิงคโปร์	<ul style="list-style-type: none"> บริการขายและการตลาดเกี่ยวกับการขนส่งทางอากาศ 	<p>[ไม่ได้แสดงข้อผูกพันใน GATS]</p> <p><i>Mode 3</i> - ต่างชาติจะได้รับการปฏิบัติที่ไม่เสมอภาคกับคนชาติ</p> <p><i>Mode 4</i> - บุคคลธรรมดาต่างชาติจะได้รับการปฏิบัติที่ไม่เสมอภาคกับคนชาติ</p>
ไทย	<ul style="list-style-type: none"> บริการบำรุงรักษาและซ่อมแซมเครื่องบิน บริการขายทั่วไปและการขายเกี่ยวกับระวาง 	<p>[แสดงข้อผูกพันเช่นเดียวกับที่แสดงใน GATS]</p> <p><i>Mode 3</i> - ต่างชาติจะได้รับการปฏิบัติที่ไม่เสมอภาคกับคนชาติ</p> <p><i>Mode 4</i> - ไม่มีข้อจำกัด</p> <p>[แสดงข้อผูกพันเช่นเดียวกับที่แสดงใน GATS]</p> <p><i>Mode 3</i> - เหมือนที่แสดงไว้ใน GATS คือ มีข้อจำกัดด้านภาษี มีการจัดเก็บภาษีมูลค่าเพิ่มเป็นไปตามหลักต่างตอบแทน</p> <p><i>Mode 4</i> - ต่างชาติจะได้รับการปฏิบัติที่ไม่เสมอภาคกับคนชาติ</p>
เวียดนาม	<ul style="list-style-type: none"> บริการการขายและการตลาดการขนส่งทางอากาศ 	<p>[ไม่ได้แสดงข้อผูกพันใน GATS]</p> <p><i>Mode 3</i> - ต่างชาติจะได้รับการปฏิบัติที่ไม่เสมอภาคกับคนชาติ</p> <p><i>Mode 4</i> - บุคคลธรรมดาต่างชาติจะได้รับการปฏิบัติที่ไม่เสมอภาคกับคนชาติ</p>

สถาบันวิทยบริการ
จุฬาลงกรณ์มหาวิทยาลัย



ผ 2-3 การเปิดเสรีการค้าบริการในสาขาบริการโทรคมนาคม

ก. GATS

ในการพิจารณาการเปิดเสรีการค้าบริการของกลุ่มประเทศอาเซียน (ASEAN) ตามข้อตกลงทั่วไปว่าด้วยการค้าบริการ (GATS) นั้น สามารถพิจารณาได้จากตารางแสดงข้อผูกพัน (Schedule of Commitments) ที่ประเทศต่าง ๆ ในกลุ่มอาเซียนได้เสนอต่อองค์การการค้าโลก (WTO) ในการพิจารณาระดับการเปิดเสรีนั้นจะต้องพิจารณาจากเรื่องการเข้าสู่ตลาด (Market Access) และการปฏิบัติเยี่ยงคนชาติ (National Treatment) เป็นสำคัญ

การค้าบริการด้านการโทรคมนาคมนั้น จะต้องยึดถือตาม CPC (Central Product Classification) โดยบริการการโทรคมนาคมและบริการที่เกี่ยวข้องอันได้แก่

Telecommunication services (หมายเลข 752-754) ซึ่งประกอบไปด้วย

1. Public telephone services
 - 1) Public local telephone services
 - 2) Public long distance telephone services
 - 3) Mobile telephone services
2. Business network services
 - 1) Shared network services
 - 2) Dedicated network services
3. Data and message transmission services
 - 1) Data network services
 - 2) Electronic message and information services
4. Programme transmission services
 - 1) Television broadcast transmission services
 - 2) Radio broadcast transmission services
5. Interconnection services
6. Integrated telecommunication services
7. Other telecommunications services
 - 1) Paging services
 - 2) Teleconferencing services
 - 3) Other telecommunications services n.e.c.
8. Radio and television cable services
9. Telecommunications related services
 - 1) Equipment rental services
 - 2) Equipment sales services
 - 3) Connection services
 - 4) Consulting services

- 5) Communications equipment maintenance services
- 6) Other telecommunication services n.e.c.

เป็นที่น่าสังเกตว่า สาขา (sector) และสาขาย่อย (sub-sector) ในเรื่องบริการโทรคมนาคมของกลุ่มประเทศอาเซียนได้เน้นแต่เฉพาะบาง sub-sector เท่านั้น มิได้มี commitments ในทุก sub-sector ตามที่ปรากฏใน CPC

ประเทศอินโดนีเซีย ได้รับความถึง Voice Mail Service (CPC7523), Electronic Mail Services (CPC75232), Video Services (CPC7529), Entertainment Services (CPC75299), Computer time sharing services (CPC 84330), Electronic Mail box (CPC75232), File transfer Services (CPC 75299), Home Telemeter Alarm (CPC75299), Management Information Services (CPC75299)

รวมทั้งได้รับความถึงการให้บริการโทรคมนาคมในประเทศ (Local Services) ได้แก่ Public switched telephone service (CPC 7521), Circuit switched public data network services (CPC 7523) , Teleconferencing (CPC75292) , การให้บริการโทรคมนาคมระดับระหว่างประเทศ ได้แก่ Public Switched telephone service (CPC 7521), Circuit switched public data network services (CPC7523), Teleconferencing (CPC75292)

นอกจากนั้นแล้วประเทศอินโดนีเซียยังได้รับความถึงการเปิดเสรีในสาขาย่อยของการให้บริการโทรคมนาคมอื่น ๆ อีก ได้แก่ Packet-switched public data network services (CPC 7523), Telex และ Telegraph services, การให้บริการ Domestic Mobile cellular telephone services (CPC 75213) , Domestic Personal mobile cellular communication services, การให้บริการ Internet access services , การให้บริการ Domestic regional and national paging services , การให้บริการ Domestic public pay phone services

ประเทศมาเลเซีย ได้รับความถึง Data and transmission services อันได้แก่ electronic mail, voice mail, online information and database retrieval, enhanced facsimile, code and protocol conversation (CPC 7253), การให้บริการ Broadcasting services อันได้แก่ transmission from foreign broadcast station of foreign territory through television or radio (CPC 7524) , การให้บริการ Mobile data services (CPC 7523), การให้บริการ Telex and telegraph services, การให้บริการ Audio Visual services อันได้แก่ Motion picture, video tape and audio record distribution services (CPC 96113)

ประเทศสิงคโปร์ ได้รับความถึงการให้บริการ Audio visual services อันได้แก่ การผลิตหรือการจัดจำหน่ายหรือการแสดงต่อสาธารณะซึ่ง ภาพยนตร์ การบันทึกวีดีโอ การบันทึกเสียงและบริการการแพร่ภาพและกระจายเสียงทุกประเภท (all broadcasting) และ AV Services การให้บริการ Value-added Network (Van) Services อันได้แก่ Electronic mail, Voice mail, on-line information and data base retrieval, electronic data interchange, on-line information และ/

หรือ data processing , การให้บริการ Computer Services อันได้แก่ Software development, systems integration services, data processing, data base services

นอกจากนี้ยังแสดงข้อผูกพันการให้บริการ Basic Telecommunication Services อันได้แก่ Public switched services (local and international) และ Leased circuit service (local and international), การให้บริการ Mobile Services อันได้แก่ a) Public cellular mobile telephone service (PCMTS) , การให้บริการ Resale Basis เกี่ยวกับ a) Public switched services (local and international) (ไม่รวมถึงการใช้ leases circuits connected to public switched network) b) Leased circuit services (local and international) (ซึ่งไม่รวมการ connection to the public switched network) c) Public cellular mobile telephone services และ d) Public radio paging services

ประเทศไทย ได้ระบุถึงการให้บริการ Database access services (CPC 7523), การให้บริการ Domestic lease circuit (CPC 75299) , Videotex (CPC 75299), Teleconference (CPC 75299) , การให้บริการ Online information and \ or data processing services (CPC 843), การให้บริการ Telecommunication equipment sales services (CPC 75420) และ Telecommunication consulting services (CPC 75440) , การให้บริการ Audio visual services อันได้แก่ a) Film/video production and distribution services (excluding promotion or advertising services) ตาม CPC 96112 + CPC 96113 และ b) Radio/television service only for production of radio/TV programmes ตาม CPC 96131+ CPC 96132, การให้บริการ Electronic mail, voice mail, electronic data interchange, mobile data services

จากการพิจารณาดังแสดงข้อผูกพันที่แสดงขอข่ายระดับการเปิดเสรีของการให้บริการโทรคมนาคม จะพบว่าประเทศสมาชิกของ ASEAN ได้แสดงเจตน์จำนงของการเปิดเสรีภายในขอข่ายที่ไม่เท่ากัน

ข้อผูกพันการเปิดเสรีบริการโทรคมนาคมของประเทศสมาชิกอาเซียน

-- ประเทศอินโดนีเซีย --

บริการ Voice Mail, Electronic mail, videotex, entertainment

เมื่อพิจารณาถึงตารางแสดงข้อผูกพันในรูปแบบการให้บริการที่ 3 จะเห็นได้ว่า ประเทศอินโดนีเซีย จำกัดจำนวนของผู้ให้บริการต่างชาติเพิ่มจากจำนวนที่มีอยู่เดิมอีกไม่เกิน 5 ราย สำหรับรูปแบบการให้บริการที่ 4 (Mode 4) หรือการเข้ามาทำงานของบุคคลธรรมดาชาวต่างชาติ ประเทศอินโดนีเซียไม่ยอมผูกพัน (unbound) เว้นแต่กรณีของบุคคลธรรมดาต่างชาติระดับกรรมการ (director) และ ผู้เชี่ยวชาญด้านเทคนิค (Technical expert) เท่านั้น

สำหรับเรื่องข้อจำกัดการปฏิบัติเยี่ยงคนชาติ ในกรณีของรูปแบบการให้บริการที่ 3 นั้น ผู้ประกอบการชาวต่างชาติจะต้องมีทุนชำระแล้ว (paid-up capital) สูงกว่าผู้ประกอบการภายในประเทศ โดยมาตรการดังกล่าวนี้จะต้องถูกขจัดให้หมดไปในปี 2020

บริการ Computer time sharing, Electronic mail box, File transfer, Home telemeter alarm, Management information

สำหรับรูปแบบการให้บริการที่ 3 (Mode 3) อันได้แก่การเข้ามาจัดตั้งองค์กรธุรกิจของต่างชาติเพื่อให้บริการประเภทนี้นั้น จะเห็นได้ว่าประเทศอินโดนีเซียจำกัดจำนวนของผู้ให้บริการต่างชาติเพิ่มจากจำนวนที่มีอยู่เดิมอีกไม่เกิน 5 ราย

สำหรับรูปแบบการให้บริการที่ 4 (Mode 4) หรือการเข้ามาทำงานของบุคคลธรรมดาชาวต่างชาติ ประเทศอินโดนีเซียไม่ยอมผูกพัน (unbound) เว้นแต่กรณีของบุคคลธรรมดาต่างชาติระดับกรรมการ (Director) และผู้เชี่ยวชาญด้านเทคนิค (Technical expert) เท่านั้น

สำหรับเรื่องข้อจำกัดการปฏิบัติเยี่ยงคนชาติ สำหรับในรูปแบบการให้บริการที่ 3 นั้น ผู้ประกอบการชาวต่างชาติจะต้องมีทุนชำระแล้ว (paid-up capital) สูงกว่าผู้ประกอบการภายในประเทศ โดยมาตรการดังกล่าวนี้จะต้องถูกยกเลิกให้หมดไปในปี 2020

บริการ Local public switched telephone service, Local circuit switched public data network, Teleconferencing

สำหรับรูปแบบการให้บริการที่ 3 (Mode 3) นั้น ประเทศอินโดนีเซียระบุว่าผู้ให้บริการต้องเป็น PT Telkom และผู้ประกอบการร่วมในระดับภูมิภาค 5 รายเท่านั้น และมีการจำกัดรูปแบบขององค์กรธุรกิจที่จัดตั้งจำกัดอยู่ในรูปแบบของ การประกอบกิจการร่วมค้า (Joint Venture) หรือ กิจการดำเนินงานร่วม (joint operation) หรือ สัญญาจ้างให้บริหารให้ (Contract management) ทุนของต่างชาติจะถูกจำกัดเพียงไม่เกิน 35 %

สำหรับรูปแบบการให้บริการที่ 4 (Mode 4) หรือการเข้ามาทำงานของบุคคลธรรมดาชาวต่างชาติเพื่อให้บริการประเภทนี้ ประเทศอินโดนีเซียจำกัดจำนวนบุคคลธรรมดาชาวต่างชาติระดับผู้จัดการและผู้เชี่ยวชาญด้านเทคนิค สำหรับบริษัทกิจการร่วมค้า (JVC) กำหนดไว้ไม่เกิน 20 คน

สำหรับเรื่องข้อจำกัดการปฏิบัติเยี่ยงคนชาติ ในกรณีของรูปแบบการให้บริการที่ 3 นั้น ประเทศอินโดนีเซียไม่ได้ตั้งข้อจำกัดไว้เลย (None)

บริการ Long Distance Public Switched telephone, Long distance circuit switched public data network, Long distance teleconferencing

สำหรับรูปแบบการให้บริการที่ 3 (Mode 3) นั้น ประเทศอินโดนีเซียระบุว่าผู้ให้บริการต้องเป็น PT Telkom และผู้ประกอบการร่วมในระดับภูมิภาค 5 รายเท่านั้น และมีการจำกัดรูปแบบขององค์กรธุรกิจที่จัดตั้งจะต้องอยู่ในรูปแบบของ การประกอบกิจการร่วมค้า (Joint Venture) หรือ กิจการดำเนินงานร่วม (joint operation) หรือ สัญญาจ้างให้บริหารให้ (Contract management) ทุนของต่างชาติจะถูกจำกัดเพียงไม่เกิน 35 %

สำหรับรูปแบบการให้บริการที่ 4 (Mode 4) หรือการเข้ามาทำงานของบุคคลธรรมดาชาวต่างชาติ ประเทศอินโดนีเซียจำกัดจำนวนบุคคลธรรมดาชาวต่างชาติระดับผู้จัดการและผู้เชี่ยวชาญด้านเทคนิค สำหรับบริษัทกิจการร่วมค้า (JVC) โดยกำหนดไว้ไม่เกิน 20 คน

สำหรับเรื่องข้อจำกัดการปฏิบัติเยี่ยงคนชาติในกรณีของรูปแบบการให้บริการที่ 3 นั้น ประเทศอินโดนีเซียไม่ได้ตั้งข้อจำกัดไว้เลย (None)

บริการ International public switched telephone, International circuit switched public data network, International teleconferencing

สำหรับรูปแบบการให้บริการที่ 3 (Mode 3) นั้น ประเทศอินโดนีเซียระบุว่าผู้ให้บริการต้องเป็น PT Telkom และผู้ประกอบการร่วมในระดับภูมิภาค 5 รายเท่านั้น และมีการจำกัดรูปแบบขององค์กรธุรกิจที่จัดตั้งจะต้องอยู่ในรูปแบบของ การประกอบกิจการร่วมค้า (Joint Venture) หรือ กิจการดำเนินงานร่วม (joint operation) หรือ สัญญาจ้างให้บริหารให้ (Contract management) ทุนของต่างชาติจะถูกจำกัดเพียงไม่เกิน 35 %

สำหรับรูปแบบการให้บริการที่ 4 (Mode 4) หรือการเข้ามาทำงานของบุคคลธรรมดาชาวต่างชาติ ประเทศอินโดนีเซียจำกัดจำนวนบุคคลธรรมดาชาวต่างชาติระดับผู้จัดการและผู้เชี่ยวชาญด้านเทคนิค สำหรับบริษัทกิจการร่วมค้า (JVC) โดยกำหนดไว้ไม่เกิน 20 คน

สำหรับเรื่องข้อจำกัดการปฏิบัติเยี่ยงคนชาติในกรณีของรูปแบบการให้บริการที่ 3 นั้น ประเทศอินโดนีเซียไม่ได้ตั้งข้อจำกัดไว้เลย (None)

บริการ Packet-switched public data network

สำหรับรูปแบบการให้บริการที่ 3 (Mode 3) นั้น ประเทศอินโดนีเซียได้ระบุว่า ในปัจจุบันมีผู้ให้บริการอยู่แล้ว 3 ราย โดยมีลักษณะเป็น non-exclusive สำหรับผู้ประกอบการภายในใหม่จะถูกจำกัดในเรื่องรูปแบบขององค์กรธุรกิจ โดยต้องจัดตั้งในรูปของการประกอบกิจการร่วมค้า

(Joint Venture) หรือ กิจการดำเนินงานร่วม (joint operation) หรือ สัญญาจ้างให้บริการให้ (Contract management) และทุนของต่างชาติจะถูกจำกัดไว้เพียงไม่เกิน 35%

สำหรับรูปแบบการให้บริการที่ 4 (Mode 4) หรือการเข้ามาทำงานของบุคคลธรรมดาชาวต่างชาติ ประเทศอินโดนีเซียจำกัดจำนวนบุคคลธรรมดาชาวต่างชาติระดับผู้จัดการและผู้เชี่ยวชาญด้านเทคนิค สำหรับบริษัทกิจการร่วมค้า (JVC) กำหนดไว้ไม่เกิน 20 คน

สำหรับเรื่องข้อจำกัดการปฏิบัติเยี่ยงคนชาติในกรณีของรูปแบบการให้บริการที่ 3 นั้น ประเทศอินโดนีเซียไม่ได้ตั้งข้อจำกัดไว้เลย (None)

บริการ Telex, Telegraph

สำหรับรูปแบบการให้บริการที่ 3 (Mode 3) นั้น ประเทศอินโดนีเซียได้ระบุว่า การจัดตั้งองค์การธุรกิจต้องอยู่ในรูปแบบของการประกอบกิจการร่วมค้า (Joint Venture) หรือ กิจการดำเนินงานร่วม (joint operation) หรือสัญญาจ้างให้บริการให้ (Contract Management) และทุนของต่างชาติจะถูกจำกัดไว้เพียงไม่เกิน 35%

สำหรับรูปแบบการให้บริการที่ 4 (Mode 4) หรือการเข้ามาทำงานของบุคคลธรรมดาชาวต่างชาติ ประเทศอินโดนีเซียจำกัดจำนวนบุคคลธรรมดาชาวต่างชาติระดับผู้จัดการและผู้เชี่ยวชาญด้านเทคนิค สำหรับบริษัทกิจการร่วมค้า (JVC) โดยกำหนดไว้ไม่เกิน 20 คน

สำหรับเรื่องข้อจำกัดการปฏิบัติเยี่ยงคนชาติ ในกรณีของรูปแบบการให้บริการที่ 3 ขององค์การธุรกิจต่างชาตินั้น ประเทศอินโดนีเซียระบุว่า ผู้ให้บริการต้องเป็นผู้ให้บริการระดับโลก (World class operator)

บริการ Domestic mobile cellular telephone

สำหรับรูปแบบการให้บริการที่ 3 (Mode 3) นั้น ประเทศอินโดนีเซียได้ระบุว่า ปัจจุบันมีผู้ให้บริการอยู่แล้ว 7 ราย รูปแบบขององค์การธุรกิจที่จะถูกจัดตั้งขึ้นต้องอยู่ในรูปการประกอบกิจการร่วมค้า (Joint venture) และทุนของต่างชาติจะถูกจำกัดไว้ไม่เกิน 35%

สำหรับรูปแบบการให้บริการที่ 4 (Mode 4) หรือการเข้ามาทำงานของบุคคลธรรมดาชาวต่างชาติ ประเทศอินโดนีเซียจำกัดจำนวนบุคคลธรรมดาชาวต่างชาติระดับผู้จัดการและผู้เชี่ยวชาญด้านเทคนิค สำหรับบริษัทกิจการร่วมค้า (JVC) กำหนดไว้ไม่เกิน 20 คน

สำหรับเรื่องข้อจำกัดการปฏิบัติเยี่ยงคนชาติ สำหรับรูปแบบการให้บริการโดยจัดตั้งเป็นองค์การธุรกิจให้บริการประเภทนี้นั้น ประเทศอินโดนีเซียไม่ได้ตั้งข้อจำกัดไว้ (none) นั่นคือต่างชาติจะได้รับการปฏิบัติที่ทัดเทียมกับคนชาติ

บริการ Domestic personal mobile cellular communication

สำหรับรูปแบบการให้บริการที่ 3 (Mode 3) นั้น ประเทศอินโดนีเซียได้ระบุว่า ผู้ประกอบการต่างชาติที่เข้ามาใหม่ ต้องจัดตั้งองค์กรธุรกิจในรูปแบบของการประกอบกิจการร่วมค้า (joint venture) กับรัฐวิสาหกิจ (state-owned company) เท่านั้น และทุนต่างชาติจะถูกจำกัดไว้ไม่เกิน 35%

สำหรับรูปแบบการให้บริการที่ 4 (Mode 4) หรือการเข้ามาทำงานของบุคคลธรรมดาชาวต่างชาติ ประเทศอินโดนีเซียจำกัดจำนวนบุคคลธรรมดาชาวต่างชาติระดับผู้จัดการและผู้เชี่ยวชาญด้านเทคนิค สำหรับบริษัทกิจการร่วมค้า (JVC) ไว้ไม่เกิน 20 คน

สำหรับเรื่องข้อจำกัดการปฏิบัติเยี่ยงคนชาติ ในกรณีของรูปแบบการให้บริการที่ 3 นั้น ประเทศอินโดนีเซียไม่ได้ตั้งข้อจำกัดไว้เลย (none)

บริการ Internet access

สำหรับรูปแบบการให้บริการที่ 3 (Mode 3) นั้น ประเทศอินโดนีเซีย ได้ระบุว่า ได้มีการออกใบอนุญาตให้ผู้ให้บริการแล้ว 30 ราย พร้อมทั้งระบุข้อจำกัดของการเข้ามาจัดตั้งองค์กรธุรกิจว่า ต้องอยู่ในรูปแบบของการประกอบกิจการร่วมค้า (Joint Venture) หรือ กิจการดำเนินงานร่วม (joint operation) พร้อมทั้งตั้งข้อจำกัดว่าทุนต่างชาติจะมีได้ไม่เกิน 35%

สำหรับรูปแบบการให้บริการที่ 4 (Mode 4) หรือการเข้ามาทำงานของบุคคลธรรมดาชาวต่างชาติ ประเทศอินโดนีเซียจำกัดจำนวนบุคคลธรรมดาชาวต่างชาติระดับผู้จัดการและผู้เชี่ยวชาญด้านเทคนิค สำหรับบริษัทกิจการร่วมค้า (JVC) โดยกำหนดไว้ไม่เกิน 20 คน

สำหรับเรื่องข้อจำกัดการปฏิบัติเยี่ยงคนชาติ ในกรณีของรูปแบบการให้บริการที่ 3 นั้น ประเทศอินโดนีเซียไม่ได้ตั้งข้อจำกัดไว้เลย (none)

บริการ Regional and national paging ภายในประเทศ

สำหรับรูปแบบการให้บริการที่ 3 (Mode 3) นั้น ประเทศอินโดนีเซีย ได้ระบุว่า ในปัจจุบันมีผู้ให้บริการระดับชาติอยู่แล้ว 10 ราย และผู้ให้บริการระดับท้องถิ่นมากกว่า 70 ราย พร้อมทั้งตั้งข้อจำกัดการเข้ามาประกอบการของผู้ให้บริการต่างชาติว่า ต้องอยู่ในรูปแบบของการประกอบกิจการร่วมค้า (joint venture) หรือกิจการดำเนินงานร่วม (joint operation) หรือสัญญาจ้างให้บริการให้ (contract management) ทุนต่างชาติจะถูกจำกัดไว้ไม่เกิน 35 %

สำหรับรูปแบบการให้บริการที่ 4 (Mode 4) หรือการเข้ามาทำงานของบุคคลธรรมดาชาวต่างชาติ ประเทศอินโดนีเซียจำกัดจำนวนบุคคลธรรมดาชาวต่างชาติระดับผู้จัดการและผู้เชี่ยวชาญด้านเทคนิค สำหรับบริษัทกิจการร่วมค้า (JVC) ไว้ไม่เกิน 20 คน

สำหรับข้อจำกัดการปฏิบัติเยี่ยงคนชาติ ในกรณีของรูปแบบการให้บริการที่ 3 นั้น ประเทศอินโดนีเซียไม่ได้ตั้งข้อจำกัดไว้เลย (none)

บริการโทรศัพท์สาธารณะภายในประเทศ (Domestic Public Pay Service)

สำหรับรูปแบบการให้บริการโดยองค์กรธุรกิจต่างชาติ (ตาม Mode ที่ 3) นั้น ประเทศอินโดนีเซียได้ระบุว่า การให้บริการและการจัดการอุปกรณ์ชุมสาย (Terminal Equipment) มีบริษัทท้องถิ่นหลายบริษัทได้ดำเนินการอยู่แล้ว และได้ระบุตั้งข้อจำกัดการเข้ามาประกอบการของผู้ให้บริการต่างชาตินั้นว่า ต้องอยู่ในรูปแบบของการประกอบกิจการร่วมค้า (joint venture) หรือกิจการดำเนินงานร่วม (joint operation) หรือสัญญาจ้างให้บริการให้ (contract management) ทุนต่างชาติจะถูกจำกัดไว้ไม่เกิน 35 %

สำหรับรูปแบบการให้บริการที่ 4 (Mode 4) หรือการเข้ามาทำงานของบุคคลธรรมดาชาวต่างชาติ ประเทศอินโดนีเซียจำกัดจำนวนบุคคลธรรมดาชาวต่างชาติระดับผู้จัดการและผู้เชี่ยวชาญด้านเทคนิค สำหรับบริษัทกิจการร่วมค้า (JVC) ไว้ไม่เกิน 20 คน

สำหรับข้อจำกัดการปฏิบัติเยี่ยงคนชาติ ในกรณีของรูปแบบการให้บริการที่ 3 นั้น ประเทศอินโดนีเซียไม่ได้ตั้งข้อจำกัดไว้เลย (none)

-- ประเทศมาเลเซีย --

บริการ Data และ Transmission (ได้แก่ electronic mail, voice mail, online information และ database retrieval, enhanced facsimile, code and protocol conversation) ตาม CPC 7523

สำหรับรูปแบบการให้บริการที่ 3 (Mode 3) นั้น ประเทศมาเลเซียได้ตั้งข้อจำกัดว่า การเข้ามาจัดตั้งองค์กรธุรกิจในประเทศมาเลเซีย ต้องอยู่ในรูปของบริษัทกิจการร่วมค้า (joint-venture corporation) ซึ่งจดทะเบียนในประเทศมาเลเซีย โดยต้องร่วมทุนกับบุคคลธรรมดาชาวมาเลเซียหรือ บริษัทที่ถูกควบคุมโดยชาวมาเลเซียหรือการเข้ามาถือหุ้นของผู้ประกอบการ/บริษัท VAS ที่ได้รับอนุญาตอยู่แล้ว และการถือหุ้นรวมของต่างชาติ (aggregate foreign shareholding) ต้องไม่เกิน 30 %

ใบอนุญาตที่ออกให้ต้องระบุประเภทของบริการที่อนุญาตให้ประกอบการได้ และการขายต่อโดยไม่มีเพิ่มเติม (Simple resale) จะทำไม่ได้

สำหรับรูปแบบการให้บริการที่ 4 ประเทศมาเลเซียระบุว่าไม่ผูกพัน เว้นแต่จะเป็นไปตามตารางข้อผูกพันในแนวนอน

ส่วนในข้อจำกัดเรื่องการปฏิบัติเยี่ยงคนชาตินั้น ไม่มีข้อจำกัดในรูปแบบการให้บริการที่ 3 นั้น คือจะได้รับการปฏิบัติอย่างเท่าเทียมกับชาวมาเลเซีย ส่วนรูปแบบการให้บริการที่ 4 ประเทศมาเลเซียไม่ผูกพัน เว้นแต่บุคคลธรรมดาที่ระบุไว้ในส่วนการเข้าสู่ตลาดข้างต้น

บริการ Broadcasting (ได้แก่ Transmission from foreign broadcast station of foreign territory through television or radio)

สำหรับรูปแบบการให้บริการที่ 3 (Mode 3) นั้น ประเทศมาเลเซีย ระบุว่าไม่ผูกพัน เนื่องจากการขาดความเป็นไปได้ทางเทคนิค

สำหรับรูปแบบการให้บริการที่ 4 ซึ่งได้แก่ เรื่องการเข้ามาของบุคคลธรรมดาชาวต่างชาติ นั้น ประเทศมาเลเซียระบุว่าไม่ผูกพัน เนื่องจากการขาดความเป็นไปได้ทางเทคนิค

ส่วนในข้อจำกัดเรื่องการปฏิบัติเยี่ยงคนชาตินั้น ประเทศมาเลเซียระบุว่าไม่ผูกพัน ในรูปแบบการให้บริการที่ 3 เนื่องจากการขาดความเป็นไปได้ทางเทคนิค ส่วนรูปแบบการให้บริการที่ 4 ประเทศมาเลเซียระบุว่าไม่ผูกพันเช่นเดียวกัน เนื่องจากการขาดความเป็นไปได้ทางเทคนิค

บริการ Mobile data (CPC 7523)

สำหรับรูปแบบการให้บริการที่ 3 (Mode 3) นั้น ประเทศมาเลเซียได้ตั้งข้อจำกัดว่าการเข้ามาจัดตั้งองค์กรธุรกิจในประเทศมาเลเซีย ต้องอยู่ในรูปของบริษัทกิจการร่วมค้า (Joint venture corporation) ซึ่งจดทะเบียนในประเทศมาเลเซีย โดยต้องร่วมทุนกับบุคคลธรรมดาชาวมาเลเซีย หรือบริษัทที่ถูกควบคุมโดยชาวมาเลเซีย หรือการเข้ามาถือหุ้นของผู้ประกอบการ/บริษัท VAS ที่ได้รับอนุญาตอยู่แล้ว และการถือหุ้นรวมของต่างชาติ (aggregate foreign shareholding) ต้องไม่เกิน 30%

สำหรับรูปแบบการให้บริการที่ 4 ซึ่งได้แก่การเข้ามาทำงานของคนต่างชาตินั้น ประเทศมาเลเซียระบุว่าไม่ผูกพัน เว้นแต่จะเป็นไปตามตารางข้อผูกพันในแนวนอน

ส่วนในข้อจำกัดเรื่องการปฏิบัติเยี่ยงคนชาตินั้น ประเทศมาเลเซียระบุว่าไม่มีข้อจำกัด (none) ในรูปแบบการให้บริการที่ 3 แต่ในรูปแบบการให้บริการที่ 4 ประเทศมาเลเซียระบุว่าไม่ผูกพัน (unbound) เว้นแต่บุคคลธรรมดาที่ระบุไว้ในส่วนการเข้าสู่ตลาดข้างต้น

บริการ Telex และโทรเลข

สำหรับรูปแบบการให้บริการที่ 3 (Mode 3) นั้น ประเทศมาเลเซียได้ตั้งข้อจำกัดว่าการเข้ามาจัดตั้งองค์กรธุรกิจในประเทศมาเลเซีย ต้องอยู่ในรูปของบริษัทกิจการร่วมค้า (Joint venture corporation) ซึ่งจดทะเบียนในประเทศมาเลเซีย โดยต้องร่วมทุนกับบุคคลธรรมดาชาว

มาเลเซีย หรือบริษัทที่ถูกควบคุมโดยชาวมาเลเซีย หรือการเข้ามาถือหุ้นของผู้ประกอบการ/บริษัท VAS ที่ได้รับอนุญาตอยู่แล้ว และการถือหุ้นรวมของต่างชาติ (aggregate foreign shareholding) ต้องไม่เกิน 30%

สำหรับรูปแบบการให้บริการที่ 4 ซึ่งได้แก่การเข้ามาทำงานของคนต่างชาตินั้น ประเทศมาเลเซียระบุว่าไม่ผูกพัน เว้นแต่จะเป็นไปตามตารางข้อผูกพันในแนวนอน

ส่วนในข้อจำกัดเรื่องการ प्रतिบัติเยี่ยงคนชาตินั้น ประเทศมาเลเซียระบุว่าไม่มีข้อจำกัด (none) ในรูปแบบการให้บริการที่ 3 แต่ในรูปแบบการให้บริการที่ 4 ประเทศมาเลเซียระบุว่าไม่ผูกพัน (unbound) เว้นแต่บุคคลธรรมดาที่ระบุไว้ในส่วนการเข้าสู่ตลาดข้างต้น

บริการ Audio visual (ได้แก่ ภาพยนตร์, เทปวิดีโอ และ audio record distribution)

สำหรับรูปแบบการให้บริการที่ 3 (Mode 3) นั้น ประเทศมาเลเซียได้ตั้งข้อจำกัดว่าการเข้ามาจัดตั้งองค์กรธุรกิจในประเทศมาเลเซีย ต้องอยู่ในรูปของบริษัทกิจการร่วมค้า (Joint venture corporation) โดยต้องร่วมทุนกับบุคคลธรรมดาชาวมาเลเซีย หรือบริษัทที่ถูกควบคุมโดยชาวมาเลเซีย หรือทั้งสองกรณี และการถือหุ้นรวมของต่างชาติ (aggregate foreign shareholding) ต้องไม่เกิน 30%

สำหรับรูปแบบการให้บริการที่ 4 หรือการเข้ามาทำงานของบุคคลธรรมดาชาวต่างชาตินั้น ประเทศมาเลเซียระบุว่าไม่ผูกพัน เว้นแต่ตาม 1a) และ b) และ 2a) และ c) ตามตารางในแนวนอน

ส่วนในข้อจำกัดเรื่องการ प्रतिบัติเยี่ยงคนชาตินั้น ประเทศมาเลเซียระบุว่าไม่มีข้อจำกัด (none) ในรูปแบบการให้บริการที่ 3 แต่ในรูปแบบการให้บริการที่ 4 ประเทศมาเลเซียระบุว่าไม่ผูกพัน (unbound) เว้นแต่บุคคลธรรมดาที่ระบุไว้ในส่วนการเข้าสู่ตลาดข้างต้น

-- ประเทศสิงคโปร์ --

บริการ Audio-visual ซึ่งได้แก่ 1) การผลิต จัดจำหน่ายและแสดงต่อสาธารณชนซึ่งภาพยนตร์, การบันทึกวิดีโอ, การบันทึกเสียง และ 2) การเผยแพร่ออกอากาศและบริการ AV ซึ่งสิ่งต่อไปนี้เป็น free-to-air broadcasting, cable and pay television, direct broadcasting และ teletext เป็นต้น

สำหรับรูปแบบการให้บริการที่ 3 (Mode 3) นั้น ประเทศสิงคโปร์ไม่ได้ตั้งข้อจำกัดการเข้ามาจัดตั้งองค์กรธุรกิจในประเทศสิงคโปร์ของต่างชาติเลย (None)

สำหรับรูปแบบการให้บริการที่ 4 (Mode 4) นั้น ประเทศสิงคโปร์ระบุว่าไม่ผูกพัน
เว้นแต่จะเป็นไปตามตารางข้อผูกพันตามแนวนอน

ส่วนในข้อจำกัดเรื่องการ प्रतिบัติเยี่ยงคนชาตินั้น ประเทศสิงคโปร์ระบุว่าไม่มีข้อ
จำกัด (none) ในรูปแบบการให้บริการที่ 3 แต่ในรูปแบบที่ 4 นั้น ประเทศสิงคโปร์ระบุว่าไม่ผูกพัน
(unbound)

บริการ Value-added Network (VAN) (ได้แก่ electronic mail, voice mail, on-
line information and database retrieval, electronic data interchange, on-line information
และ/หรือ data processing)

สำหรับรูปแบบการให้บริการที่ 3 (Mode 3) นั้น ประเทศสิงคโปร์ระบุว่าเหมือนใน
รูปแบบการให้บริการที่ 1 (Mode 1) ซึ่งระบุว่า การให้บริการ VAN นั้นต้องได้รับอนุญาตจากการสื่อ
สารแห่งประเทศสิงคโปร์ (the Telecommunication Authority of Singapore : TAS) ก่อน โดยมี
หลักเกณฑ์การให้ใบอนุญาตคือ

- บริษัทต่างชาติต้องจัดตั้งสำนักงานสาขาขึ้นมาในประเทศสิงคโปร์ และต้องจด
ทะเบียนกับกรมทะเบียนบริษัทและธุรกิจ หรือมอบหมายอำนาจให้ตัวแทนท้องถิ่น
(local agent) ให้มีอำนาจให้บริการ VAN ในสิงคโปร์ได้
- VAN. จักต้องไม่ carry traffic ซึ่งคล้ายคลึงกับการบริการ basic telecom-
munication ประเภทใด ๆ ก็ตาม

สำหรับรูปแบบการให้บริการที่ 4 ซึ่งได้แก่การเข้ามาทำงานของบุคคลธรรมดาต่าง
ชาตินั้น ประเทศสิงคโปร์ระบุว่าไม่ผูกพัน เว้นแต่ที่ระบุไว้ตามตารางแนวนอน

ส่วนในข้อจำกัดเรื่องการ प्रतिบัติเยี่ยงคนชาตินั้น สำหรับรูปแบบการให้บริการที่ 3
ประเทศสิงคโปร์ระบุว่าไม่มีข้อจำกัดเลย (none) แต่ในรูปแบบการให้บริการที่ 4 ประเทศสิงคโปร์ระบุ
ว่าไม่ผูกพันเลย (unbound)

บริการ Computer (ได้แก่ การพัฒนาซอฟต์แวร์, systems integration, การ
ประมวลผลข้อมูล, บริการฐานข้อมูล)

สำหรับรูปแบบการให้บริการที่ 3 (Mode 3) นั้น ประเทศสิงคโปร์ระบุว่าไม่มีข้อจำกัด
(none)

สำหรับรูปแบบการให้บริการที่ 4 (Mode 4) นั้น ซึ่งได้แก่การเข้ามาทำงานของบุคคล
ธรรมดาต่างชาตินั้น ประเทศสิงคโปร์ระบุว่าไม่ผูกพัน (unbound) โดยไม่มีข้อยกเว้น

ส่วนในข้อจำกัดเรื่องการประติบัติเยี่ยงคนชาตินั้น สำหรับในรูปแบบการให้บริการที่ 3 ประเทศสิงคโปร์ระบุว่าไม่มีข้อจำกัด (none) แต่ในรูปแบบการให้บริการที่ 4 ประเทศสิงคโปร์ระบุว่าไม่ผูกพันเลย (unbound)

บริการ Basic Telecommunication (facilities-based) [ได้แก่ (ก) Public switched (ระดับในประเทศและระหว่างประเทศ) (ข) Leased circuit (ระดับในประเทศและระหว่างประเทศ)]

สำหรับรูปแบบการให้บริการที่ 3 (Mode 3) นั้น ประเทศสิงคโปร์ระบุข้อจำกัดว่าจะออกใบอนุญาตให้กับผู้ประกอบการ (operator) อีก 2 ราย ในปี 1998 โดยผู้ประกอบการจะเริ่มให้บริการในวันที่ 1 เมษายน 2000 หลังจากนั้น จะให้มีการเพิ่มจำนวนผู้ได้รับอนุญาตอีก ส่วนทุนของต่างชาติที่มีข้อจำกัดว่าการถือหุ้นของต่างชาติในผู้ประกอบการข้างต้นต้องไม่เกิน 73.99% โดยการถือหุ้นของต่างชาติโดยตรงต้องไม่เกิน 49% และการถือหุ้นทางอ้อมต้องไม่เกิน 24.99%

สำหรับรูปแบบการให้บริการที่ 4 ซึ่งได้แก่การเข้ามาทำงานของบุคคลธรรมดาต่างชาติ นั้น ประเทศสิงคโปร์ระบุว่าไม่ผูกพัน เว้นแต่ที่ระบุไว้ตามตารางแนวนอน

ส่วนในข้อจำกัดเรื่องการประติบัติเยี่ยงคนชาตินั้น สำหรับในรูปแบบการให้บริการที่ 3 ประเทศสิงคโปร์ระบุว่าไม่มีข้อจำกัด (none) เว้นแต่ที่ระบุไว้ตามตารางแนวนอน สำหรับในรูปแบบการให้บริการที่ 4 ประเทศสิงคโปร์ระบุว่าไม่ผูกพัน เว้นแต่ที่ระบุไว้ตามตารางแนวนอน

บริการ Mobile [ได้แก่ (ก) Public mobile data service (ข) Public trunked radio service (ค) Public radio paging service และ (ง) Public cellular mobile telephone service)]

สำหรับรูปแบบการให้บริการที่ 3 (Mode 3) นั้น ประเทศสิงคโปร์ระบุว่าไม่มีข้อจำกัด (none) เว้นแต่การให้บริการ Public cellular mobile telephone ใน ง) ซึ่งจะมีการออกใบอนุญาตให้ตั้งแต่วันที่ 1 เมษายน 2000

สำหรับรูปแบบการให้บริการที่ 4 (Mode 4) นั้น ประเทศสิงคโปร์ระบุว่าไม่ผูกพัน เว้นแต่ที่ระบุไว้ตามตารางแนวนอน

ส่วนในเรื่องข้อจำกัดเรื่องการประติบัติเยี่ยงคนชาตินั้น ทั้งในรูปแบบการให้บริการที่ 3 และ 4 ประเทศสิงคโปร์ระบุว่าไม่ผูกพันเว้นแต่ที่ระบุไว้ตามตารางแนวนอน

บริการ Resale basis [ได้แก่ (ก) Public switched services (ทั้งในระดับภายในประเทศและระหว่างประเทศ) (ข) Leased circuit services (ค) Public cellular mobile telephone services และ (ง) Public radio paging services]

สำหรับรูปแบบการให้บริการที่ 3 (Mode 3) นั้น ประเทศสิงคโปร์ระบุว่าไม่มีข้อจำกัด

สำหรับรูปแบบการให้บริการที่ 4 ซึ่งได้แก่ การเข้ามาทำงานของบุคคลธรรมดาต่างชาตินั้น ประเทศสิงคโปร์ระบุว่าไม่ผูกพัน เว้นแต่ที่ระบุไว้ในตารางแนวนอน

ส่วนในเรื่องข้อจำกัดเรื่องการประติบัติเยี่ยงคนชาตินั้น ทั้งในรูปแบบการให้บริการที่ 3 และ 4 ประเทศสิงคโปร์ระบุว่าไม่ผูกพันเว้นแต่ที่ระบุไว้ในตารางแนวนอน

-- ประเทศไทย --

บริการ Telecommunication (ได้แก่ Database access services)

สำหรับรูปแบบการให้บริการที่ 3 (Mode 3) นั้น ประเทศไทยระบุข้อจำกัดเกี่ยวกับการเข้ามาจัดตั้งองค์กรธุรกิจว่า ก) ต้องเป็นบริษัทจดทะเบียนในประเทศไทย โดยมีการถือหุ้นของต่างชาติไม่เกิน 40% ของจำนวนผู้ถือหุ้นทั้งหมด ข) ต้องอยู่ภายใต้หลักสร้าง-โอน-ดำเนินการ (built-transferred-operated) และ ค) ต้องใช้เครือข่ายการโทรคมนาคมซึ่งอยู่ภายใต้หน่วยงานของรัฐระดับชาติที่รับผิดชอบและดูแลการโทรคมนาคม

สำหรับรูปแบบการให้บริการที่ 4 (Mode 4) เกี่ยวกับการเข้ามาทำงานของบุคคลธรรมดาชาวต่างชาตินั้น ให้เป็นตามที่ระบุไว้ในตารางแนวนอน

ส่วนในเรื่องข้อจำกัดเรื่องการประติบัติเยี่ยงคนชาตินั้น ในรูปแบบที่ 3 ประเทศไทยได้กำหนดว่าต่างชาติจะถือหุ้นเกิน 40% ไม่ได้ ส่วนในรูปแบบที่ 4 ประเทศไทยได้ระบุว่าไม่มีข้อจำกัด

บริการ Domestic lease circuit, Videotex และ Teleconference

สำหรับรูปแบบการให้บริการที่ 3 (Mode 3) นั้น ประเทศไทยระบุข้อจำกัดเกี่ยวกับการเข้ามาจัดตั้งองค์กรธุรกิจว่า ก) ต้องเป็นบริษัทจดทะเบียนในประเทศไทย โดยมีการถือหุ้นของต่างชาติไม่เกิน 40% ของจำนวนผู้ถือหุ้นทั้งหมด ข) ต้องอยู่ภายใต้หลักสร้าง-โอน-ดำเนินการ (built-transferred-operated) และ ค) ต้องใช้เครือข่ายการโทรคมนาคมซึ่งอยู่ภายใต้หน่วยงานของรัฐระดับชาติที่รับผิดชอบและดูแลการโทรคมนาคม ง) ในการเลือกผู้ให้บริการต้องให้การประมูลที่เปิดเผย

สำหรับรูปแบบการให้บริการที่ 4 (Mode 4) เกี่ยวกับการเข้ามาทำงานของบุคคลธรรมดาชาวต่างชาตินั้น ให้เป็นตามที่ระบุไว้ในตารางแนวนอน

ส่วนในเรื่องข้อจำกัดเรื่องการปฏิบัติเยี่ยงคนชาตินั้น ในรูปแบบที่ 3 ประเทศไทย ได้ตั้งข้อจำกัดว่า ต่างชาติจะถือหุ้นเกิน 40% ไม่ได้ ส่วนในการเข้ามาทำงานให้บริการประเภทนี้ ของบุคคลธรรมดาชาวต่างชาติ ประเทศไทยได้ระบุว่า ไม่มีข้อจำกัด

บริการ On-line information และการประมวลผลข้อมูล

สำหรับรูปแบบการให้บริการที่ 3 (Mode 3) นั้น ประเทศไทยระบุข้อจำกัดเกี่ยวกับการเข้ามาจัดตั้งองค์กรธุรกิจว่า ก) ต้องเป็นบริษัทจดทะเบียนในประเทศไทย โดยมีการถือหุ้นของต่างชาติไม่เกิน 40% ของจำนวนผู้ถือหุ้นทั้งหมด ข) ต้องอยู่ภายใต้หลักสร้าง-โอน-ดำเนินการ (built-transferred-operated) และ ค) ต้องใช้เครือข่ายการโทรคมนาคมซึ่งอยู่ภายใต้หน่วยงานของรัฐระดับชาติที่รับผิดชอบและดูแลการโทรคมนาคม

ในรูปแบบการให้บริการที่ 4 ให้เป็นตามที่ระบุไว้ในตารางแนวนอน

ส่วนในเรื่องข้อจำกัดเรื่องการปฏิบัติเยี่ยงคนชาตินั้น ในรูปแบบที่ต่างชาติเข้ามาจัดตั้งองค์กรธุรกิจเพื่อให้บริการประเภทนี้ ประเทศไทยได้ตั้งข้อจำกัดว่า ต่างชาติจะถือหุ้นเกิน 40% ไม่ได้ ส่วนในรูปแบบการให้บริการแบบที่ 4 ประเทศไทยได้ระบุว่า ไม่มีข้อจำกัด

บริการ Telecommunication equipment sales services, Telecommunication consulting services

สำหรับรูปแบบการให้บริการโดยองค์กรธุรกิจต่างชาตินั้น ประเทศไทยระบุว่าไม่มีข้อจำกัด (none) เว้นแต่ที่ระบุไว้ในตารางแนวนอน

ในรูปแบบการให้บริการที่ 4 ประเทศไทยระบุให้เป็นตามที่ระบุไว้ในตารางแนวนอน

ส่วนในเรื่องข้อจำกัดเรื่องการปฏิบัติเยี่ยงคนชาตินั้น ในรูปแบบที่ 3 ประเทศไทยได้ตั้งข้อจำกัดว่า ต่างชาติจะถือหุ้นเกิน 40% ไม่ได้ ส่วนในรูปแบบที่ 4 ประเทศไทยได้ระบุว่า ไม่มีข้อจำกัด แต่จะ ไม่ผูกพันสำหรับวิศวกรโยธา

บริการ Audio visual services [ได้แก่ ก) การผลิตภาพยนตร์, วิดีโอ และการจัดจำหน่าย ข) การผลิตรายการโทรทัศน์และวิทยุ]

สำหรับรูปแบบการให้บริการที่ 3 (Mode 3) นั้น ประเทศไทยระบุว่าไม่มีข้อจำกัด (none) เว้นแต่ที่ระบุไว้ในตารางแนวนอน

ในรูปแบบการให้บริการที่ 4 ประเทศไทยระบุให้เป็นตามที่ระบุไว้ในตารางแนวนอน

ส่วนในเรื่องข้อจำกัดเรื่องการปฏิบัติเยี่ยงคนชาตินั้น ในรูปแบบการให้บริการที่ 3 ประเทศไทยได้ตั้งข้อจำกัดว่า ต่างชาติจะถือหุ้นเกิน 40% ไม่ได้ ส่วนในรูปแบบที่ 4 ประเทศไทยได้ระบุว่าไม่มีข้อจำกัด

ประเมินลักษณะของข้อจำกัดที่ผูกพันไว้ภายใต้ GATS

ข้อจำกัดการเข้าสู่ตลาด

ประเทศ	สาขาย่อยบริการโทรคมนาคม	ลักษณะข้อจำกัด (การเข้าสู่ตลาด)
อินโดนีเซีย	<ul style="list-style-type: none"> <input type="checkbox"/> Voice mail service (CPC7523) <input type="checkbox"/> Electronic mail service (CPC75232) <input type="checkbox"/> Videotex service (CPC75229) <input type="checkbox"/> Entertainment service (CPC75299) 	<p>Mode 3 - จำกัดจำนวนผู้ให้บริการต่างชาติ ไม่เกิน 5 ราย</p> <p>Mode 4 - จำกัดตำแหน่ง อนุญาตเฉพาะ ตำแหน่งระดับผู้บริหาร และผู้ที่มีความชำนาญการสูง</p>
	<ul style="list-style-type: none"> <input type="checkbox"/> Computer time sharing service (CPC 84330) <input type="checkbox"/> Electronic mail box (CPC75232) <input type="checkbox"/> File transfer service (CPC75299) <input type="checkbox"/> Home telemeter alarm (CPC75299) <input type="checkbox"/> Management information service (CPC 75299) 	<p>Mode 3 - จำกัดจำนวนผู้ให้บริการต่างชาติ ไม่เกิน 5 ราย</p> <p>Mode 4 - จำกัดตำแหน่ง อนุญาตเฉพาะ ตำแหน่งระดับกรรมการ และผู้เชี่ยวชาญด้านเทคนิค</p>
	<p>Local Services :</p> <ul style="list-style-type: none"> <input type="checkbox"/> Public switched telephone service (CPC 7521) <input type="checkbox"/> Circuit switched public data network service (CPC 7523) <input type="checkbox"/> Teleconferencing service (CPC 75292) 	<p>Mode 3 - จำกัดรูปแบบของการจัดตั้งองค์กรธุรกิจ</p> <ul style="list-style-type: none"> - จำกัดสัดส่วนของทุนต่างชาติ ไม่เกิน 35% <p>Mode 4 - จำกัดตำแหน่ง อนุญาตเฉพาะ ตำแหน่งระดับผู้จัดการ และผู้เชี่ยวชาญด้านเทคนิค</p> <ul style="list-style-type: none"> - จำกัดจำนวนบุคคลธรรมดาข้างต้นในกิจการร่วมค้าไว้ไม่เกิน 20 คน
	<p>Long distance :</p> <ul style="list-style-type: none"> <input type="checkbox"/> Public switched telephone service (CPC 7521) <input type="checkbox"/> Circuit switched public data network service (CPC 7523) <input type="checkbox"/> Teleconferencing service (CPC 75292) 	<p>Mode 3 - จำกัดรูปแบบของการจัดตั้งองค์กรธุรกิจ</p> <ul style="list-style-type: none"> - จำกัดสัดส่วนของทุนต่างชาติ ไม่เกิน 35% <p>Mode 4 - จำกัดตำแหน่ง อนุญาตเฉพาะ ตำแหน่งระดับผู้จัดการ และผู้เชี่ยวชาญด้านเทคนิค</p> <ul style="list-style-type: none"> - จำกัดจำนวนบุคคลธรรมดาข้างต้นในกิจการร่วมค้าไว้ไม่เกิน 20 คน

ประเทศ	สาขาย่อยบริการโทรคมนาคม	ลักษณะข้อจำกัด (การเข้าสู่ตลาด)
อินโดนีเซีย (ต่อ)	International : <input type="checkbox"/> Public switched telephone service (CPC 7521) <input type="checkbox"/> Circuit switched public data network service (CPC 7523) <input type="checkbox"/> Teleconferencing service (CPC 75292)	Mode 3 - จำกัดรูปแบบของการจัดตั้งองค์กรธุรกิจ - จำกัดสัดส่วนของทุนต่างชาติไม่เกิน 35% Mode 4 - จำกัดตำแหน่ง อนุญาตเฉพาะตำแหน่งระดับผู้จัดการ และผู้เชี่ยวชาญด้านเทคนิค - จำกัดจำนวนบุคคลธรรมดาข้างต้นในกิจการร่วมค้าไว้ไม่เกิน 20 คน
	<input type="checkbox"/> Packet-switched public data network service (CPC 7523) - x.25 - Frame relay - Local - Long distance - International	Mode 3 - จำกัดรูปแบบของการจัดตั้งองค์กรธุรกิจ - จำกัดสัดส่วนของทุนต่างชาติไม่เกิน 35% Mode 4 - จำกัดตำแหน่ง อนุญาตเฉพาะตำแหน่งเฉพาะผู้จัดการ และผู้เชี่ยวชาญด้านเทคนิค - จำกัดจำนวนบุคคลธรรมดาข้างต้นในกิจการร่วมค้าไว้ไม่เกิน 20 คน
	<input type="checkbox"/> บริการ Telex และบริการโทรเลข	Mode 3 - จำกัดรูปแบบของการจัดตั้งองค์กรธุรกิจ - จำกัดสัดส่วนของทุนต่างชาติไม่เกิน 35% Mode 4 - จำกัดตำแหน่ง อนุญาตเฉพาะตำแหน่งเฉพาะผู้จัดการ และผู้เชี่ยวชาญด้านเทคนิค - จำกัดจำนวนบุคคลธรรมดาข้างต้นในกิจการร่วมค้าไว้ไม่เกิน 20 คน
	Domestic : <input type="checkbox"/> Mobile cellular telephone services (CPC 75213)	Mode 3 - จำกัดรูปแบบของการจัดตั้งองค์กรธุรกิจ - จำกัดสัดส่วนของทุนต่างชาติไม่เกิน 35% Mode 4 - จำกัดตำแหน่ง อนุญาตเฉพาะตำแหน่งเฉพาะผู้จัดการ และผู้เชี่ยวชาญด้านเทคนิค - จำกัดจำนวนบุคคลธรรมดาข้างต้นในกิจการร่วมค้าไว้ไม่เกิน 20 คน

ประเทศ	สาขาย่อยบริการโทรคมนาคม	ลักษณะข้อจำกัด (การเข้าสู่ตลาด)
อินโดนีเซีย (ต่อ)	Domestic : <input type="checkbox"/> Personal mobile cellular communication services	Mode 3 - จำกัดรูปแบบของการจัดตั้งองค์กรธุรกิจ - จำกัดให้เป็นเพียงผู้ประกอบการร่วมกับรัฐวิสาหกิจในประเทศเท่านั้น - จำกัดสัดส่วนของทุนต่างชาติไม่เกิน 35% Mode 4 - จำกัดตำแหน่ง อนุญาตเฉพาะตำแหน่งระดับผู้จัดการ และผู้เชี่ยวชาญด้านเทคนิค - จำกัดจำนวนบุคคลธรรมดาข้างต้นในกิจการร่วมค้าไว้ไม่เกิน 20 คน
	<input checked="" type="checkbox"/> Internet access services	Mode 3 - จำกัดรูปแบบของการจัดตั้งองค์กรธุรกิจ - จำกัดสัดส่วนของทุนต่างชาติ ไม่เกิน 35% Mode 4 - จำกัดตำแหน่ง อนุญาตเฉพาะตำแหน่งระดับผู้จัดการ และผู้เชี่ยวชาญด้านเทคนิค - จำกัดจำนวนบุคคลธรรมดาข้างต้นในกิจการร่วมค้าไว้ไม่เกิน 20 คน
	Domestic : <input type="checkbox"/> Regional and National paging services	Mode 3 - จำกัดรูปแบบของการจัดตั้งองค์กรธุรกิจ - จำกัดสัดส่วนของทุนต่างชาติ ไม่เกิน 35% Mode 4 - จำกัดตำแหน่ง อนุญาตเฉพาะตำแหน่งระดับผู้จัดการ และผู้เชี่ยวชาญด้านเทคนิค - จำกัดจำนวนบุคคลธรรมดาข้างต้นในกิจการร่วมค้าไว้ไม่เกิน 20 คน
	Domestic : <input type="checkbox"/> Public pay phone services	Mode 3 - จำกัดรูปแบบของการจัดตั้งองค์กรธุรกิจ - จำกัดสัดส่วนของทุนต่างชาติไม่เกิน 35% Mode 4 - จำกัดตำแหน่ง อนุญาตเฉพาะตำแหน่งระดับผู้จัดการ และผู้เชี่ยวชาญด้านเทคนิค - จำกัดจำนวนบุคคลธรรมดา ข้างต้นในกิจการร่วมค้าไว้ไม่เกิน 20 คน

ประเทศ	สาขาย่อยบริการโทรคมนาคม	ลักษณะข้อจำกัด (การเข้าสู่ตลาด)
มาเลเซีย	<input type="checkbox"/> Data and transmission services <ul style="list-style-type: none"> - electronic mail - voice mail - online information and data-base retrieval - enhanced facsimile - code and protocol conversation (CPC 7523) 	<p>Mode 3 - จำกัดรูปแบบของการจัดตั้งองค์กรธุรกิจ</p> <ul style="list-style-type: none"> - จำกัดการถือหุ้นรวมของต่างชาติไม่เกิน 30% - ขอบเขตของกิจการที่ได้รับอนุญาตจำกัดและเฉพาะ - ห้ามการขายต่อโดยไม่เพิ่มเติม (simple resale) <p>Mode 4 - จำกัดตำแหน่ง อนุญาตเฉพาะตำแหน่งระดับผู้บริหาร และผู้ที่มีความชำนาญการสูง</p> <ul style="list-style-type: none"> - จำกัดระยะเวลาการอยู่ในมาเลเซีย
	<input type="checkbox"/> Broadcasting services <ul style="list-style-type: none"> - transmission from foreign broadcast station of foreign territory through television or radio (CPC 7524) 	<p>Mode 3 - ไม่อนุญาตให้เข้ามาจัดตั้งองค์กรธุรกิจต่างชาติให้บริการประเภทนี้</p> <p>Mode 4 - ไม่อนุญาตให้คนต่างชาติเข้ามาประกอบอาชีพให้บริการประเภทนี้ เว้นแต่ที่ระบุไว้ในตารางแนวนอน</p>
	<input type="checkbox"/> Mobile data services (CPC 7523)	<p>Mode 3 - จำกัดรูปแบบของการจัดตั้งองค์กรธุรกิจ</p> <ul style="list-style-type: none"> - จำกัดการถือหุ้นรวมของต่างชาติไม่เกิน 30% <p>Mode 4 - จำกัดตำแหน่ง อนุญาตเฉพาะตำแหน่งเฉพาะผู้บริหารและผู้ที่มีความชำนาญการสูง</p> <ul style="list-style-type: none"> - จำกัดระยะเวลาการอยู่ในมาเลเซีย
	<input type="checkbox"/> Telex และบริการโทรเลข	<p>Mode 3 - จำกัดรูปแบบของการจัดตั้งองค์กรธุรกิจ</p> <ul style="list-style-type: none"> - จำกัดการถือหุ้นรวมของต่างชาติไม่เกิน 30% <p>Mode 4 - จำกัดตำแหน่ง อนุญาตเฉพาะตำแหน่งระดับผู้บริหารและผู้ที่มีความชำนาญการสูง</p> <ul style="list-style-type: none"> - จำกัดระยะเวลาการอยู่ในมาเลเซีย

ประเทศ	สาขาย่อยบริการโทรคมนาคม	ลักษณะข้อจำกัด (การเข้าสู่ตลาด)
มาเลเซีย (ต่อ)	<input type="checkbox"/> Audio visual services : - Mobile picture, video tape and audio record distribution services (CPC 96113)	Mode 3 - จำกัดรูปแบบของการจัดตั้งองค์กรธุรกิจ - จำกัดการถือหุ้นรวมของต่างชาติไม่เกิน 30% Mode 4 - จำกัดตำแหน่ง อนุญาตเฉพาะตำแหน่งการโอนย้ายพนักงานในบริษัทระดับผู้จัดการระดับอาวุโส และผู้ชำนาญการระดับสูง - จำกัดเฉพาะผู้เข้ามาทำธุรกิจระยะสั้น และผู้ชำนาญการระดับสูง
สิงคโปร์	<input type="checkbox"/> Audio-Visual services - production, distribution and public display of motion pictures, video recording, sound recording - all broadcasting and AV services	Mode 3 - ไม่มีข้อจำกัด Mode 4 - จำกัดตำแหน่ง อนุญาตเฉพาะระดับผู้บริหาร และผู้ที่มีความชำนาญการสูง
	<input type="checkbox"/> Value-added Network (VAN) services - electronic mail - voice mail - on-line information and data-base retrieval - electronic data interchange - on-line information and/or data processing	Mode 3 - จำกัดโดยต้องปฏิบัติตามหลักเกณฑ์ที่วางไว้และได้รับใบอนุญาตจากหน่วยงานการสื่อสารแห่งชาติ (TAS) Mode 4 - จำกัดตำแหน่ง อนุญาตเฉพาะระดับผู้บริหาร และผู้ที่มีความชำนาญการสูง
	<input type="checkbox"/> Computer services - software development - systems integration services - data processing - data base services	Mode 3 - ไม่มีข้อจำกัด Mode 4 - ไม่อนุญาตให้คนต่างชาติเข้ามาประกอบอาชีพให้บริการประเภทนี้
	<input type="checkbox"/> Basic telecommunication services (facilities-based) a) Public switched services (local and international) b) Leased circuit services (local and international)	Mode 3 - จำกัดจำนวนผู้ให้บริการ สำหรับรายใหม่ไม่เกิน 2 ราย - กำหนดวันเริ่มต้นประกอบกิจการของผู้ให้บริการข้างต้น - จำกัดสัดส่วนการถือหุ้นของต่างชาติ Mode 4 - จำกัดตำแหน่ง อนุญาตเฉพาะระดับผู้จัดการ และผู้ชำนาญการระดับสูง

ประเทศ	สาขาย่อยบริการโทรคมนาคม	ลักษณะข้อจำกัด (การเข้าสู่ตลาด)
สิงคโปร์ (ต่อ)	<input type="checkbox"/> Mobile services a) Public mobile data service b) Public trunked radio service c) Public radio paging service d) Public cellular mobile telephone service	Mode 3 - ไม่มีข้อจำกัด ยกเว้นบริการ ตามข้อ d) จึงจะมีการออกใบอนุญาตให้หลัง 1 เมษายน 2000 Mode 4 - จำกัดตำแหน่ง อนุญาตเฉพาะระดับผู้จัดการ และผู้ชำนาญการระดับสูง
	<input type="checkbox"/> Resale basis a) Public switched service (local and international) b) Leased circuit services c) Public cellular mobile telephone Services d) Public radio paging services	Mode 3 - ไม่มีข้อจำกัด Mode 4 - จำกัดตำแหน่ง อนุญาตเฉพาะระดับผู้จัดการ และผู้ชำนาญการระดับสูง
ไทย	<input type="checkbox"/> Telecommunication services - database access services (CPC 7523)	Mode 3 - จำกัดสัดส่วนการถือหุ้น - จำกัดจำนวนผู้ถือหุ้นต่างชาติ - จำกัดการดำเนินงาน คือ อยู่ภายใต้หลัก B.T.O.(built- transferred-operated)และต้องใช้เครือข่ายของรัฐวิสาหกิจไทย Mode 4 - จำกัดตำแหน่ง อนุญาตเฉพาะระดับผู้จัดการ และผู้ชำนาญการระดับสูง
	<input type="checkbox"/> Domestic lease circuit (CPC75299) <input type="checkbox"/> Videotex (CPC 75299) <input type="checkbox"/> Teleconference (CPC 75299)	Mode 3 - จำกัดสัดส่วนการถือหุ้น จำกัดจำนวนผู้ถือหุ้นต่างชาติ - จำกัดการดำเนินงาน คือ อยู่ภายใต้หลัก B.T.O.(built- transferred-operated)และต้องใช้เครือข่ายของรัฐวิสาหกิจไทย Mode 4 - จำกัดตำแหน่ง อนุญาตเฉพาะระดับผู้จัดการ และผู้ชำนาญการระดับสูง
	<input type="checkbox"/> On-line information and/or data Processing services.(CPC 843)	Mode 3 - จำกัดสัดส่วนการถือหุ้น - จำกัดจำนวนผู้ถือหุ้นต่างชาติ - จำกัดการดำเนินงาน คือ อยู่ภายใต้หลัก B.T.O.(built- transferred-operated)และต้องใช้เครือข่ายของรัฐวิสาหกิจไทย Mode 4 - จำกัดตำแหน่ง อนุญาตเฉพาะระดับผู้จัดการ และผู้ชำนาญการระดับสูง

ประเทศ	สาขาย่อยบริการโทรคมนาคม	ลักษณะข้อจำกัด (การเข้าสู่ตลาด)
ไทย (ต่อ)	<input type="checkbox"/> Telecommunication equipment sales services (CPC 75420) <input type="checkbox"/> Telecommunication consulting services (CPC 75440)	Mode 3 - จำกัดว่าต้องเป็นบริษัทจำกัด จดทะเบียนในประเทศไทย - จำกัดสัดส่วนการถือหุ้นของต่างชาติ - จำกัดสัดส่วนจำนวนผู้ถือหุ้นต่างชาติ Mode 4 - จำกัดตำแหน่ง อนุญาตเฉพาะระดับผู้จัดการ และผู้ชำนาญการระดับสูง
	<input type="checkbox"/> Audio visual services : - Film/video production and Distribution service (CPC96112, CPC96113) Radio/television services only for production of radio/TV programmes (CPC96131, CPC96132)	Mode 3 - จำกัดว่าต้องเป็นบริษัทจำกัด จดทะเบียนในประเทศไทย - จำกัดสัดส่วนการถือหุ้นของต่างชาติ - จำกัดสัดส่วนจำนวนผู้ถือหุ้นต่างชาติ Mode 4 - จำกัดตำแหน่ง อนุญาตเฉพาะระดับผู้จัดการ และผู้ชำนาญการระดับสูง

ข้อจำกัดการปฏิบัติเยี่ยงคนชาติ (National Treatment)

ประเทศ	สาขาย่อยบริการโทรคมนาคม	ลักษณะข้อจำกัด (การปฏิบัติเยี่ยงคนชาติ)
อินโดนีเซีย	<input type="checkbox"/> Voice mail services (7523) <input type="checkbox"/> Electronic mail service (75232) <input type="checkbox"/> Videotex services (75229) <input type="checkbox"/> Entertainment services (75299)	Mode 3 - ข้อจำกัดเรื่องทุนจดทะเบียนที่ต้องสูงกว่าผู้ให้บริการภายในประเทศ ซึ่งข้อจำกัดดังกล่าวจะถูกลบเลิกในปี 2020 Mode 4 - จำกัดตามที่ระบุในตารางแนวนอน
	<input type="checkbox"/> Computer time sharing services (CPC 84330) <input type="checkbox"/> Electronic mail box (CPC75232) <input type="checkbox"/> File transfer service (CPC75299) <input type="checkbox"/> Home telemeter alarm (CPC75299) <input type="checkbox"/> Manage information services (CPC 75299)	Mode 3 - ข้อจำกัดเรื่องทุนจดทะเบียนที่ต้องสูงกว่าผู้ให้บริการภายในประเทศ ซึ่งข้อจำกัดดังกล่าวจะถูกลบเลิกในปี 2020 Mode 4 - จำกัดตามที่ระบุในตารางแนวนอน

ประเทศ	สาขาย่อยบริการโทรคมนาคม	ลักษณะข้อจำกัด (การประติบัติเชิงคนชาติ)
อินโดนีเซีย (ต่อ)	Local Services : <input type="checkbox"/> Public switched telephone service (CPC 7521) <input type="checkbox"/> Circuit switched public data network services (CPC 7523) <input type="checkbox"/> Teleconferencing (CPC 75292)	Mode 3 - ไม่มีข้อจำกัด Mode 4 - จำกัดตามที่ระบุในตารางแนวนอน
	International : <input type="checkbox"/> Public switched telephone service (CPC 7521) <input type="checkbox"/> Circuit switched public data network service (CPC 7523) <input type="checkbox"/> Teleconferencing (CPC 75292)	Mode 3 - ไม่มีข้อจำกัด Mode 4 - จำกัดตามที่ระบุในตารางแนวนอน
	<input type="checkbox"/> Packet-switched public data network service (7523) - x.25 - Frame relay - Local - Long distance - International	Mode 3 - ไม่มีข้อจำกัด Mode 4 - จำกัดตามที่ระบุในตารางแนวนอน
	<input type="checkbox"/> บริการ Telex บริการโทรเลข	Mode 3 - ผู้ให้บริการต้องเป็นผู้ให้บริการระดับโลก Mode 4 - จำกัดตามที่ระบุในตารางแนวนอน
	Domestic : <input type="checkbox"/> Mobile cellular telephone services (CPC 75213)	Mode 3 - ไม่มีข้อจำกัด Mode 4 - จำกัดตามที่ระบุในตารางแนวนอน
	<input type="checkbox"/> Internet access services	Mode 3 - ไม่มีข้อจำกัด Mode 4 - จำกัดตามที่ระบุในตารางแนวนอน
	Domestic : <input type="checkbox"/> Regional and National paging services	Mode 3 - ไม่มีข้อจำกัด Mode 4 - จำกัดตามที่ระบุในตารางแนวนอน
	Domestic : <input type="checkbox"/> Public pay phone services	Mode 3 - ไม่มีข้อจำกัด Mode 4 - จำกัดตามที่ระบุในตารางแนวนอน

ประเทศ	สาขาย่อยบริการโทรคมนาคม	ลักษณะข้อจำกัด (การปฏิบัติเยี่ยงคนชาติ)
มาเลเซีย	<input type="checkbox"/> Data and transmission services <ul style="list-style-type: none"> - electronic mail - voice mail - online information and data-base retrieval - enhanced facsimile - code and protocol conversation (CPC 7523) 	Mode 3 - ไม่มีข้อจำกัด Mode 4 - บุคคลธรรมดาชาวต่างชาติจะได้รับการปฏิบัติที่ไม่ทัดเทียมกับคนชาติ เว้นแต่กรณีของบุคคลธรรมดาที่อ้างถึงภายใต้การเข้าสู่ตลาด
	<input type="checkbox"/> Broadcasting services <ul style="list-style-type: none"> - transmission from foreign broadcast station of foreign territory through television or radio (CPC 7524) 	Mode 3 - ต่างชาติจะได้รับการปฏิบัติที่ไม่ทัดเทียมกับคนชาติ Mode 4 - บุคคลธรรมดาชาวต่างชาติจะได้รับการปฏิบัติที่ไม่ทัดเทียมกับคนชาติ
	<input type="checkbox"/> Mobile data services (CPC 7523)	Mode 3 - ต่างชาติจะได้รับการปฏิบัติที่ไม่ทัดเทียมกับคนชาติ Mode 4 - บุคคลธรรมดาชาวต่างชาติจะได้รับการปฏิบัติที่ไม่ทัดเทียมกับคนชาติ
	<input type="checkbox"/> Telex และบริการโทรเลข	Mode 3 - ไม่มีข้อจำกัด Mode 4 - บุคคลธรรมดาชาวต่างชาติจะได้รับการปฏิบัติที่ไม่ทัดเทียมกับคนชาติ
	<input type="checkbox"/> Audio visual services : <ul style="list-style-type: none"> - Mobile picture, video tape and audio record distribution services (CPC 96113) 	Mode 3 - ไม่มีข้อจำกัด Mode 4 - บุคคลธรรมดาชาวต่างชาติจะได้รับการปฏิบัติที่ไม่ทัดเทียมกับคนชาติเว้นแต่กรณีของบุคคลธรรมดาที่อ้างถึงภายใต้การเข้าสู่ตลาด
สิงคโปร์	<input type="checkbox"/> Audio-Visual services <ul style="list-style-type: none"> - production, distribution and public display of motion pictures, video recording, sound recording - all broadcasting and AV services 	Mode 3 - ไม่มีข้อจำกัด Mode 4 - บุคคลธรรมดาชาวต่างชาติจะได้รับการปฏิบัติที่ไม่ทัดเทียมกับคนชาติ
	<input type="checkbox"/> Value-added Network (VAN) Services <ul style="list-style-type: none"> - Electronic mail - voice mail - on-line information and data-base retrieval - electronic data interchange - on-line information and/or data processing 	Mode 3 - ไม่มีข้อจำกัด Mode 4 - บุคคลธรรมดาชาวต่างชาติจะได้รับการปฏิบัติที่ไม่ทัดเทียมกับคนชาติ

ประเทศ	สาขาย่อยบริการโทรคมนาคม	ลักษณะข้อจำกัด (การปฏิบัติเชิงคนชาติ)
สิงคโปร์ (ต่อ)	<input type="checkbox"/> Computer services <ul style="list-style-type: none"> - software development - systems integration services - data processing - data base services 	Mode 3 - ไม่มีข้อจำกัด Mode 4 - บุคคลธรรมดาชาวต่างชาติจะได้รับ การปฏิบัติที่ไม่ทัดเทียมกับคนชาติ
	<input type="checkbox"/> Basic telecommunication services (facilities-based) <ul style="list-style-type: none"> a) Public switched services (local and international) b) Leased circuit services (local and international) 	Mode 3 - ไม่มีข้อจำกัด เว้นแต่ที่ระบุได้ตาม ตารางแนวนอน Mode 4 - บุคคลธรรมดาชาวต่างชาติจะได้รับ การปฏิบัติที่ไม่ทัดเทียมกับคนชาติ เว้นแต่ที่ ระบุได้ตาม ตารางแนวนอน
	<input type="checkbox"/> Mobile services <ul style="list-style-type: none"> a) Public mobile data service b) Public trunked radio service c) Public radio paging service d) Public cellular mobile telephone Service 	Mode 3 - ไม่มีข้อจำกัด เว้นแต่ที่ระบุได้ตาม ตารางแนวนอน Mode 4 - บุคคลธรรมดาชาวต่างชาติจะได้รับ การปฏิบัติที่ไม่ทัดเทียมกับคนชาติ เว้นแต่ที่ ระบุได้ตามตารางแนวนอน
	<input type="checkbox"/> Resale basis <ul style="list-style-type: none"> a) Public switched service (local and international) b) Leased circuit services c) Public cellular mobile telephone Services d) Public radio paging services 	Mode 3 - ไม่มีข้อจำกัด เว้นแต่ที่ระบุได้ตาม ตารางแนวนอน Mode 4 - บุคคลธรรมดาชาวต่างชาติจะได้รับ การปฏิบัติที่ไม่ทัดเทียมกับคนชาติ เว้นแต่ที่ ระบุได้ตามตารางแนวนอน
ไทย	<input type="checkbox"/> Telecommunication services <ul style="list-style-type: none"> - database access services (CPC 7523) 	Mode 3 - ไม่มีข้อจำกัดตราบที่สัดส่วน การถือหุ้นของต่างชาติไม่เกิน 40% Mode 4 - ไม่มีข้อจำกัด
	<input type="checkbox"/> Domestic lease circuit (CPC75299) <input type="checkbox"/> Videotex (CPC 75299) <input type="checkbox"/> Teleconference (CPC 75299)	Mode 3 - ไม่มีข้อจำกัดตราบที่สัดส่วน การถือหุ้นของต่างชาติไม่เกิน 40% Mode 4 - ไม่มีข้อจำกัด
	<input type="checkbox"/> On-line information and/or data Processing services (CPC 843)	Mode 3 - ไม่มีข้อจำกัดตราบที่สัดส่วน การถือหุ้นของต่างชาติไม่เกิน 40% Mode 4 - ไม่มีข้อจำกัด

ประเทศ	สาขาย่อยบริการโทรคมนาคม	ลักษณะข้อจำกัด (การปฏิบัติเยี่ยงคนชาติ)
ไทย (ต่อ)	<ul style="list-style-type: none"> □ Telecommunication equipment Sales services (CPC 75420) □ Telecommunication consulting Services (CPC 75440) 	<p>Mode 3 - ไม่มีข้อจำกัดตราบที่สัดส่วน การถือหุ้นของต่างชาติไม่เกิน 40%</p> <p>Mode 4 - ไม่มีข้อจำกัด เฉพาะวิศวกรโยธาชาวต่างชาติจะได้รับการปฏิบัติที่ไม่ทัดเทียมกับคนชาติ</p>
	<ul style="list-style-type: none"> □ Audio visual services : <ul style="list-style-type: none"> - Film/video production and Distribution service (CPC96112, CPC96113) - Radio/television services only for production of radio/TV programmes (CPC96131, CPC96132) 	<p>Mode 3 - ไม่มีข้อจำกัดตราบที่สัดส่วน การถือหุ้นของต่างชาติไม่เกิน 40%</p> <p>Mode 4 - ไม่มีข้อจำกัด</p>

สถาบันวิทยบริการ
จุฬาลงกรณ์มหาวิทยาลัย

ข. การเปิดเสรีการค้าด้านบริการโทรคมนาคมภายใต้ AFAS

จากการพิจารณาข้อผูกพันของประเทศสมาชิกใน ASEAN เกี่ยวกับการเปิดเสรีด้านบริการโทรคมนาคมพอสรุปผลได้ดังนี้คือ

ประเทศอินโดนีเซีย

บริการ Voice mail, Electronic mail, Videotex, Entertainment

ประเทศอินโดนีเซียได้แสดงข้อจำกัดของการเข้าสู่ตลาด ในลักษณะเดียวกันกับที่ได้แสดงข้อผูกพันไว้ภายใต้ GATS กล่าวคือ ประเทศอินโดนีเซียจำกัดจำนวนของผู้ให้บริการต่างชาติเพิ่มจากจำนวนที่มีอยู่เดิมอีกไม่เกิน 5 ราย

ส่วนการเข้าไปทำงานด้านบริการ Voice mail ฯลฯ ของบุคคลธรรมดาในประเทศอินโดนีเซียไม่ยอมผูกพัน (Unbound) เว้นแต่กรณีของบุคคลธรรมดาต่างชาติระดับกรรมการ (director) และผู้เชี่ยวชาญด้านเทคนิค (Technical expert) เท่านั้น

บริการ Computer time sharing, Electronic mail box, File transfer, Home telemeter alarm, Management information

ประเทศอินโดนีเซียไม่ได้มีการแสดงข้อผูกพันใด ๆ เลยในกรอบของ AFAS

บริการ Local public switched telephone service, Local circuit switched public data network, Teleconferencing

ประเทศอินโดนีเซียไม่ได้มีการแสดงข้อผูกพันใด ๆ ไว้ในกรอบของ AFAS เลย

บริการ Long distance public switched telephone, Long distance circuit switched public data network, Long distance teleconferencing

ประเทศอินโดนีเซียไม่ได้มีการแสดงข้อผูกพันใด ๆ ไว้ในกรอบของ AFAS เลย

บริการ International public switched telephone, International circuit switched public data network, International teleconferencing

ประเทศอินโดนีเซียไม่ได้มีการแสดงข้อผูกพันใด ๆ ไว้ในกรอบของ AFAS เลย

บริการ Packet-switched public data network

ประเทศอินโดนีเซียไม่ได้มีการแสดงข้อผูกพันใด ๆ ไว้ในกรอบของ AFAS เลย

บริการ Telex, Telegraph

ประเทศอินโดนีเซียไม่ได้มีการแสดงข้อมูลพันธใด ๆ ไว้ในกรอบของ AFAS เลย

บริการ Domestic mobile cellular telephone

ประเทศอินโดนีเซียไม่ได้มีการแสดงข้อมูลพันธใด ๆ ไว้ในกรอบของ AFAS เลย

บริการ Internet access

ประเทศอินโดนีเซียไม่ได้มีการแสดงข้อมูลพันธใด ๆ ไว้ในกรอบของ AFAS เลย

บริการ Regional and national paging ภายในประเทศ

ประเทศอินโดนีเซียไม่ได้มีการแสดงข้อมูลพันธใด ๆ ไว้ในกรอบของ AFAS เลย

บริการโทรศัพท์สาธารณะภายในประเทศ (Public pay phone)

ประเทศอินโดนีเซียไม่ได้มีการแสดงข้อมูลพันธใด ๆ ไว้ในกรอบของ AFAS เลย

บริการ Electronic data interchange, Mobile data, Database access services, Facsimile services, Domestic leased circuits

บริการดังกล่าวถือได้ว่าเป็น GATS-Plus กล่าวคือ ประเทศอินโดนีเซียไม่ได้แสดงข้อมูลพันธเกี่ยวกับบริการดังกล่าวไว้ใน GATS แสดงไว้เฉพาะใน AFAS เท่านั้น

ข้อจำกัดเกี่ยวกับการเข้าถึงตลาดที่ประเทศอินโดนีเซียแสดงไว้ คือ ข้อจำกัดเกี่ยวกับจำนวนผู้ประกอบการรายใหม่ซึ่งเป็นต่างชาติ จะไม่เกิน 5 ราย

ส่วนในรูปแบบการให้บริการที่ 4 (Mode 4) ซึ่งได้แก่ การเข้ามาทำงานของบุคคลธรรมดาต่างชาตินั้น ประเทศอินโดนีเซียไม่ผูกพันที่จะให้คนต่างด้าวเข้ามาทำงาน เว้นแต่ตำแหน่งกรรมการ (director) เป็นผู้เชี่ยวชาญด้านเทคนิค (technical expert)

ประเทศมาเลเซีย

บริการ Data และ Transmission (ได้แก่ electronic mail, voice mail, online information และ database retrieval, enhanced facsimile, code and protocol conversation ตาม CPC 7523)

ประเทศมาเลเซีย ได้แสดงข้อจำกัดของการเข้าสู่ตลาดในลักษณะเดียวกันกับที่ได้แสดงข้อผูกพันไว้ภายใต้ GATS กล่าวคือ ได้ตั้งข้อจำกัดว่า การเข้ามาจัดตั้งองค์กรธุรกิจในประเทศมาเลเซียต้องอยู่ในรูปของบริษัทกิจการร่วมค้า (Joint venture corporation) ซึ่งจดทะเบียนในประเทศมาเลเซีย โดยต้องร่วมทุนกับบุคคลธรรมดาชาวมาเลเซีย หรือบริษัทที่ถูกต้องควบคุมโดยชาวมาเลเซีย หรือการเข้ามาถือหุ้นของผู้ประกอบการ / บริษัท VAS ที่ได้รับอนุญาตอยู่แล้ว และการถือหุ้นรวมของต่างชาติ (aggregate foreign shareholding) ต้องไม่เกิน 30%

ใบอนุญาตที่ออกให้ต้องระบุประเภทของบริการที่อนุญาตให้ประกอบการได้ และการขายต่อโดยไม่มีการเพิ่มเติม (Simple resale) จะทำไม่ได้

สำหรับรูปแบบการให้บริการที่ 4 ประเทศมาเลเซียระบุว่าไม่ผูกพัน เว้นแต่จะเป็นไปตามตารางข้อผูกพันในแนวนอน

บริการ Broadcasting (ได้แก่ transmission from foreign broadcast station of foreign territory through television or radio)

ประเทศมาเลเซีย ได้แสดงข้อจำกัดของการเข้าสู่ตลาดในลักษณะเดียวกันกับที่ได้แสดงข้อผูกพันไว้ภายใต้ GATS กล่าวคือ ได้ตั้งข้อจำกัดว่า สำหรับรูปแบบการให้บริการที่ 3 (Mode 3) นั้น ประเทศมาเลเซีย ระบุว่าไม่ผูกพัน เนื่องจากการขาดความเป็นไปได้ทางเทคนิค

สำหรับรูปแบบการให้บริการที่ 4 ซึ่งได้แก่ เรื่องการเข้ามาของบุคคลธรรมดาชาวต่างชาติ นั้น ประเทศมาเลเซียระบุว่าไม่ผูกพัน เนื่องจากการขาดความเป็นไปได้ทางเทคนิค

ส่วนการค้าบริการด้านโทรคมนาคม สาขาข้างล่างต่อไปนี้ ประเทศมาเลเซียไม่มีการแสดงข้อผูกพันใด ๆ ไว้ในกรอบของ AFAS เลย ซึ่งได้แก่

บริการ Mobile data (CPC 7523)

บริการ Telex และ โทรเลข

บริการ Audio visual (ได้แก่ ภาพยนตร์, เทปวิดีโอ และ audio record distribution)

ประเทศสิงคโปร์

ประเทศสิงคโปร์ไม่ได้แสดงตารางข้อผูกพันที่จะเปิดเสรีเพิ่มเติมจากที่ได้แสดงไว้ใน GATS เลย จึงอาจสรุปได้ว่าในกรณีของประเทศสิงคโปร์นั้น ไม่มี GATS-Plus ในด้านบริการโทรคมนาคมเลย

ประเทศไทย

บริการ Telecommunication (ได้แก่ database access service)

ประเทศไทยได้แสดงข้อจำกัดของการเข้าสู่ตลาด ในลักษณะเดียวกันกับที่ได้แสดงข้อผูกพันไว้ภายใต้ GATS กล่าวคือ ประเทศไทยได้ระบุข้อจำกัดเกี่ยวกับการเข้ามาจัดตั้งองค์กรธุรกิจว่า ก) ต้องเป็นบริษัทจดทะเบียนในประเทศไทย โดยมีการถือหุ้นของต่างชาติไม่เกิน 40% ของจำนวนผู้ถือหุ้นทั้งหมด ข) ต้องอยู่ภายใต้หลักสร้าง-โอน-ดำเนินการ (built-transferred-operated) และ ค) ต้องใช้เครือข่ายการโทรคมนาคมซึ่งอยู่ภายใต้หน่วยงานของรัฐระดับชาติที่รับผิดชอบและดูแลการโทรคมนาคม

สำหรับรูปแบบการให้บริการที่ 4 (Mode 4) เกี่ยวกับการเข้ามาทำงานของบุคคลธรรมดาชาวต่างชาตินั้น ให้เป็นตามที่ระบุไว้ในตารางแนวนอน

บริการ Domestic lease circuit, Videotex และ Teleconference

สำหรับรูปแบบการให้บริการที่ 3 (Mode 3) นั้น ประเทศไทยระบุข้อจำกัดเกี่ยวกับการเข้ามาจัดตั้งองค์กรธุรกิจว่า ก) ต้องเป็นบริษัทจดทะเบียนในประเทศไทย โดยมีการถือหุ้นของต่างชาติไม่เกิน 40% ของจำนวนผู้ถือหุ้นทั้งหมด ข) ต้องอยู่ภายใต้หลักสร้าง-โอน-ดำเนินการ (built-transferred-operated) และ ค) ต้องใช้เครือข่ายการโทรคมนาคมซึ่งอยู่ภายใต้หน่วยงานของรัฐระดับชาติที่รับผิดชอบและดูแลการโทรคมนาคม ง) ในการเลือกผู้ให้บริการต้องใช้ในการประมูลที่เปิดเผย

สำหรับรูปแบบการให้บริการที่ 4 (Mode 4) เกี่ยวกับการเข้ามาทำงานของบุคคลธรรมดาชาวต่างชาตินั้น ให้เป็นตามที่ระบุไว้ในตารางแนวนอน

ส่วนในเรื่องข้อจำกัดเรื่องการปฏิบัติเยี่ยงคนชาตินั้น ในรูปแบบที่ 3 ประเทศไทยได้ตั้งข้อจำกัดว่า ต่างชาติจะถือหุ้นเกิน 40% ไม่ได้ ส่วนในรูปแบบที่ 4 ประเทศไทยได้ระบุว่า ไม่มีข้อจำกัด

ส่วนการค้าบริการด้านโทรคมนาคม สาขาข้างล่างต่อไปนี้ประเทศไทยไม่ได้มีการแสดงข้อผูกพันใด ๆ ไว้ในกรอบ AFAS เลย ซึ่งได้แก่

บริการ Online information และการประมวลผลข้อมูล

บริการ Telecommunication equipment sales services, Telecommunication consulting services

บริการ Audio visual services (ได้แก่ ก) การผลิตภาพยนตร์, วิดีโอ และการจัดจำหน่าย ข) การผลิตรายการโทรทัศน์และวิทยุ)

แต่ในทางกลับกัน ประเทศไทยได้เสนอเปิดตลาดภายใน ซึ่งถือว่าเป็น GATS-Plus ในสาขาบริการโทรคมนาคม 2 สาขาข้างต้น เนื่องจากประเทศไทยไม่ได้แสดงตารางข้อผูกพันไว้ตาม GATS โดยสาขาบริการทั้งสอง ได้แก่

บริการ Electronic mail, voice mail, Electronic data interchange, Mobile data service

สำหรับรูปแบบการให้บริการที่ 3 (Mode 3) นั้น ประเทศไทยระบุข้อจำกัดเกี่ยวกับการเข้ามาจัดตั้งองค์กรธุรกิจว่า ก) ต้องเป็นบริษัทจดทะเบียนในประเทศไทย โดยมีสัดส่วนการถือหุ้นของต่างชาติไม่เกิน 40% ของทุนจดทะเบียน และจำนวนผู้ถือหุ้นต่างชาติต้องไม่เกิน 40% ของจำนวนผู้ถือหุ้นทั้งหมด ข) ต้องอยู่ภายใต้หลัก สร้าง-โอน-ดำเนินการ (built-transferred-operated) และ ค) ต้องใช้เครือข่ายโทรคมนาคมซึ่งอยู่ภายใต้หน่วยงานของรัฐระดับชาติที่รับผิดชอบด้านโทรคมนาคม

สำหรับรูปแบบการให้บริการที่ 4 (Mode 4) เกี่ยวกับการเข้ามาทำงานของบุคคลธรรมดาชาวต่างชาตินั้นให้เป็นไปตามที่ระบุไว้ในตารางแนวนอน ได้แก่ การเข้ามาที่เกี่ยวกับธุรกิจบริการโทรคมนาคม ในระยะเวลาไม่เกิน 90 วัน , การโอนย้ายพนักงานภายในบริษัทระดับผู้จัดการหรือผู้บริหาร หรือผู้เชี่ยวชาญเท่านั้น

ส่วนเรื่องข้อจำกัดหลักประติบัติเยี่ยงคนชาตินั้น ในรูปแบบการให้บริการที่ 3 ประเทศไทยได้ระบุในตารางข้อผูกพันว่า ไม่มีข้อจำกัดตราบใดที่สัดส่วนการถือหุ้นของต่างชาติไม่เกินกว่า 40% ส่วนในรูปแบบการให้บริการที่ 4 นั้นประเทศไทยไม่มีข้อจำกัด

บริการ Entertaining services, Facsimile services, Teleconference

สำหรับรูปแบบการให้บริการที่ 3 (Mode 3) นั้น ประเทศไทยระบุข้อจำกัดเกี่ยวกับการเข้ามาจัดตั้งองค์กรธุรกิจว่า ก) ต้องเป็นบริษัทจดทะเบียนในประเทศไทย โดยมีสัดส่วนการถือหุ้นของต่างชาติไม่เกิน 40% ของทุนจดทะเบียน และจำนวนผู้ถือหุ้นต่างชาติต้องไม่เกิน 40% ของจำนวนผู้ถือหุ้นทั้งหมด ข) ต้องอยู่ภายใต้หลัก สร้าง-โอน-ดำเนินการ (built-transferred-operated) และ ค) ต้องใช้เครือข่ายโทรคมนาคมซึ่งอยู่ภายใต้หน่วยงานของรัฐระดับชาติที่รับผิดชอบด้านโทรคมนาคม

สำหรับรูปแบบการให้บริการที่ 4 (Mode 4) เกี่ยวกับการเข้ามาทำงานของบุคคลธรรมดาชาวต่างชาตินั้นให้เป็นไปตามที่ระบุไว้ในตารางแนวนอน ได้แก่ การเข้ามาที่เกี่ยวกับธุรกิจบริการโทรคมนาคม ในระยะเวลาไม่เกิน 90 วัน , การโอนย้ายพนักงานภายในบริษัทระดับผู้จัดการหรือผู้บริหาร หรือผู้เชี่ยวชาญเท่านั้น

ส่วนเรื่องข้อจำกัดหลักประติบัติเยี่ยงคนชาตินั้น ในรูปแบบการให้บริการที่ 3 สำหรับรูปแบบการให้บริการที่ 3 (Mode 3) นั้น ประเทศไทยระบุข้อจำกัดเกี่ยวกับการเข้ามาจัดตั้งองค์กรธุรกิจว่า ก) ต้องเป็นบริษัทจดทะเบียนในประเทศไทย โดยมีสัดส่วนการถือหุ้นของต่างชาติไม่เกิน 40% ของทุนจดทะเบียน และจำนวนผู้ถือหุ้นต่างชาติต้องไม่เกิน 40% ของจำนวนผู้ถือหุ้นทั้งหมด ข) ต้องอยู่ภายใต้หลัก สร้าง-โอน-ดำเนินการ (built-transferred-operated) และ ค) ต้องใช้เครือข่ายโทรคมนาคมซึ่งอยู่ภายใต้หน่วยงานของรัฐระดับชาติที่รับผิดชอบด้านโทรคมนาคม

สำหรับรูปแบบการให้บริการที่ 4 (Mode 4) เกี่ยวกับการเข้ามาทำงานของบุคคลธรรมดาชาวต่างชาตินั้นให้เป็นไปตามที่ระบุไว้ในตารางแนบลง ได้แก่ การเข้ามาที่เกี่ยวกับธุรกิจบริการโทรคมนาคม ในระยะเวลาไม่เกิน 90 วัน , การโอนย้ายพนักงานภายในบริษัทระดับผู้จัดการหรือผู้บริหาร หรือผู้เชี่ยวชาญเท่านั้น

ส่วนเรื่องข้อจำกัดหลักประติบัติเยี่ยงคนชาตินั้น ในรูปแบบการให้บริการที่ 3 ประเทศไทยได้ระบุในตารางข้อผูกพันว่า ไม่มีข้อจำกัดตราบใดที่สัดส่วนการถือหุ้นของต่างชาติไม่เกินกว่า 40% ส่วนในรูปแบบการให้บริการที่ 4 นั้นประเทศไทยไม่มีข้อจำกัด ตารางประเมินลักษณะข้อจำกัดของข้อผูกพันเกี่ยวกับการเปิดเสรีด้านบริการโทรคมนาคม ข้อจำกัดการเข้าสู่ตลาด

ประเทศ	สาขาย่อยบริการโทรคมนาคม	ลักษณะข้อจำกัด (การเข้าสู่ตลาด)
อินโดนีเซีย	<input type="checkbox"/> Voice mail <input type="checkbox"/> Electronic mail <input type="checkbox"/> Videotex <input type="checkbox"/> Entertainment	เช่นเดียวกับที่แสดงข้อผูกพันไว้ใน GATS Mode 3 - จำกัดจำนวนผู้ให้บริการต่างชาติ ไม่เกิน 5 ราย Mode 4 - จำกัดตำแหน่ง อนุญาตเฉพาะตำแหน่งระดับผู้บริหาร และผู้ที่ชำนาญการสูง
	<input type="checkbox"/> Computer time sharing <input type="checkbox"/> Electronic mail box <input type="checkbox"/> File transfer <input type="checkbox"/> Home telemeter alarm <input type="checkbox"/> Management information	ไม่ได้แสดงข้อผูกพันไว้ใน AFAS
	Local Services : <input type="checkbox"/> Public switched telephone <input type="checkbox"/> Circuit switched public data network services <input type="checkbox"/> Teleconferencing	ไม่ได้แสดงข้อผูกพันไว้ใน AFAS
	Long distance : <input type="checkbox"/> Public switched telephone <input type="checkbox"/> Circuit switched public data network services <input type="checkbox"/> Teleconferencing	ไม่ได้แสดงข้อผูกพันไว้ใน AFAS

ประเทศ	สาขาย่อยบริการโทรคมนาคม	ลักษณะข้อจำกัด (การเข้าสู่ตลาด)
อินโดนีเซีย (ต่อ)	International : <input type="checkbox"/> Public switched telephone service <input type="checkbox"/> Circuit switched public data network service <input type="checkbox"/> Teleconferencing	ไม่ได้แสดงข้อมูลพันธไว้ใน AFAS
	<input type="checkbox"/> Packet-switched public data network service - x.25 - Frame relay - Local - Long distance - International	ไม่ได้แสดงข้อมูลพันธไว้ใน AFAS
	<input type="checkbox"/> บริการ Telex และบริการโทรเลข	ไม่ได้แสดงข้อมูลพันธไว้ใน AFAS
	Domestic : <input type="checkbox"/> Mobile cellular telephone services	ไม่ได้แสดงข้อมูลพันธไว้ใน AFAS
	Domestic : <input type="checkbox"/> Personal mobile cellular communication services	ไม่ได้แสดงข้อมูลพันธไว้ใน AFAS
	<input type="checkbox"/> Internet access services	ไม่ได้แสดงข้อมูลพันธไว้ใน AFAS
	Domestic : <input type="checkbox"/> Regional and National paging Services	ไม่ได้แสดงข้อมูลพันธไว้ใน AFAS
	Domestic : <input type="checkbox"/> Public pay phone services	ไม่ได้แสดงข้อมูลพันธไว้ใน AFAS
	<input type="checkbox"/> Electronic data interchange services <input type="checkbox"/> Database access services <input type="checkbox"/> Facsimile services <input type="checkbox"/> Domestic leased circuits	(ไม่ได้แสดงข้อมูลพันธไว้ตาม GATS) Mode 3 - จำกัดจำนวนผู้ให้บริการต่างชาติรายใหม่ ไว้ไม่เกิน 5 ราย Mode 4 - ไม่อนุญาตให้ชาวต่างชาติเข้ามาประกอบอาชีพให้บริการประเภทนี้ เว้นแต่กรรมการ (director) และผู้เชี่ยวชาญทางเทคนิค (technical expert)

ประเทศ	สาขาย่อยบริการโทรคมนาคม	ลักษณะข้อจำกัด (การเข้าสู่ตลาด)
มาเลเซีย	<input type="checkbox"/> Data and transmission services <ul style="list-style-type: none"> - electronic mail - voice mail - online information and data-base retrieval - enhanced facsimile - code and protocol conversation (CPC 7523) 	<p>เช่นเดียวกับที่แสดงข้อมูลพันธไว้ใน GATS Mode 3 - จำกัดรูปแบบของการจัดตั้งองค์กรธุรกิจ</p> <ul style="list-style-type: none"> - จำกัดการถือหุ้นรวมของต่างชาติไม่เกิน 30% - ขอบเขตของกิจการที่ได้รับอนุญาตจำกัดและเฉพาะ - ห้ามการขายต่อโดยไม่เพิ่มเติม <p>Mode 4 - จำกัดตำแหน่ง อนุญาตเฉพาะตำแหน่งระดับผู้บริหารและผู้ที่มีความชำนาญการสูง</p> <ul style="list-style-type: none"> - จำกัดระยะเวลาการอยู่ต่อในมาเลเซีย
	<input type="checkbox"/> Broadcasting services <ul style="list-style-type: none"> - transmission from foreign broadcast station of foreign territory through television or radio (CPC 7524) 	<p>เช่นเดียวกับที่แสดงข้อมูลพันธไว้ใน GATS Mode 3 - ไม่อนุญาตให้เข้ามาจัดตั้งองค์กรธุรกิจต่างชาติให้บริการประเภทนี้</p> <p>Mode 4 - ไม่อนุญาตให้คนต่างชาติเข้ามาประกอบอาชีพให้บริการประเภทนี้ เว้นแต่ที่ระบุไว้ในตารางแนวนอน</p>
	<input type="checkbox"/> Mobile data services (CPC 7523)	<p>ไม่ได้แสดงข้อมูลพันธไว้ใน AFAS</p>
	<input type="checkbox"/> Telex และบริการโทรเลข	<p>ไม่ได้แสดงข้อมูลพันธไว้ใน AFAS</p>
	<input type="checkbox"/> Audio visual services : <ul style="list-style-type: none"> - Mobile picture, video tape and audio record distribution services (CPC 96113) 	<p>ไม่ได้แสดงข้อมูลพันธไว้ใน AFAS</p>
สิงคโปร์	<input type="checkbox"/> Audio-Visual services <ul style="list-style-type: none"> - production, distribution and public display of motion pictures, video recording, sound recording - all broadcasting and AV services 	<p>ไม่ได้แสดงข้อมูลพันธไว้ใน AFAS</p>
	<input type="checkbox"/> Value-added Network (VAN) services <ul style="list-style-type: none"> - electronic mail - voice mail - on-line information and data-base retrieval - electronic data interchange - on-line information and/or data processing 	<p>ไม่ได้แสดงข้อมูลพันธไว้ใน AFAS</p>

ประเทศ	สาขาย่อยบริการโทรคมนาคม	ลักษณะข้อจำกัด (การเข้าสู่ตลาด)
สิงคโปร์ (ต่อ)	<input type="checkbox"/> Computer services <ul style="list-style-type: none"> - software development - systems integration services - data processing - data base services 	ไม่ได้แสดงข้อมูลพันธไว้ใน AFAS
	<input type="checkbox"/> Basic telecommunication services (facilities-based) <ul style="list-style-type: none"> a) Public switched services (local and international) b) Leased circuit services (local and international) 	ไม่ได้แสดงข้อมูลพันธไว้ใน AFAS
	<input type="checkbox"/> Mobile services <ul style="list-style-type: none"> a) Public mobile data service b) Public trunked radio service c) Public radio paging service d) Public cellular mobile telephone service 	ไม่ได้แสดงข้อมูลพันธไว้ใน AFAS
	<input type="checkbox"/> Resale basis <ul style="list-style-type: none"> a) Public switched service (local and international) b) Leased circuit services c) Public cellular mobile telephone Services d) Public radio paging services 	ไม่ได้แสดงข้อมูลพันธไว้ใน AFAS
ไทย	<input type="checkbox"/> Telecommunication services <ul style="list-style-type: none"> - Database access services (CPC 7523) 	<p>เช่นเดียวกับที่แสดงข้อมูลพันธไว้ใน GATS</p> <p>Mode 3 - จำกัดสัดส่วนการถือหุ้น</p> <ul style="list-style-type: none"> - จำกัดจำนวนผู้ถือหุ้นต่างชาติ - จำกัดการดำเนินงาน คือ อยู่ภายใต้หลัก B.T.O และต้องใช้เครือข่ายของรัฐวิสาหกิจไทย <p>Mode 4 - จำกัดตำแหน่ง อนุญาตเฉพาะระดับผู้จัดการ และผู้ชำนาญการระดับสูง</p>

ประเทศ	สาขาย่อยบริการโทรคมนาคม	ลักษณะข้อจำกัด (การเข้าสู่ตลาด)
ไทย (ต่อ)	<ul style="list-style-type: none"> □ Domestic lease circuit (CPC75299) □ Videotex (CPC 75299) □ Teleconference (CPC 75299) 	<p>เช่นเดียวกับที่แสดงข้อผูกพันไว้ใน GATS</p> <p>Mode 3 - จำกัดสัดส่วนการถือหุ้น</p> <ul style="list-style-type: none"> - จำกัดจำนวนผู้ถือหุ้นต่างชาติ - จำกัดการดำเนินงาน คือ อยู่ภายใต้หลัก B.T.O และต้องใช้เครือข่ายของรัฐวิสาหกิจไทย <p>Mode 4 - จำกัดตำแหน่ง อนุญาตเฉพาะระดับผู้จัดการ และผู้ชำนาญการระดับสูง</p>
	<ul style="list-style-type: none"> □ On-line information and/or data Processing services (CPC 843) 	<p>เช่นเดียวกับที่แสดงข้อผูกพันไว้ใน GATS</p> <p>Mode 3 - จำกัดสัดส่วนการถือหุ้น</p> <ul style="list-style-type: none"> - จำกัดจำนวนผู้ถือหุ้นต่างชาติ - จำกัดการดำเนินงาน คือ อยู่ภายใต้หลัก B.T.O และต้องใช้เครือข่ายของรัฐวิสาหกิจไทย <p>Mode 4 - จำกัดตำแหน่ง อนุญาตเฉพาะระดับผู้จัดการ และผู้ชำนาญการระดับสูง</p>
	<ul style="list-style-type: none"> □ Telecommunication equipment sales services (CPC 75420) □ Telecommunication consulting services (CPC 75440) 	<p>เช่นเดียวกับที่แสดงข้อผูกพันไว้ใน GATS</p> <p>Mode 3 - จำกัดว่าต้องเป็นบริษัทจำกัดจดทะเบียนในไทย</p> <ul style="list-style-type: none"> - จำกัดสัดส่วนการถือหุ้นของต่างชาติ - จำกัดสัดส่วนจำนวนผู้ถือหุ้นต่างชาติ <p>Mode 4 - จำกัดตำแหน่ง อนุญาตเฉพาะระดับผู้จัดการ และผู้ชำนาญการระดับสูง</p>
	<ul style="list-style-type: none"> □ Audio visual services : <ul style="list-style-type: none"> - Film/video production and Distribution service (CPC96112, CPC96113) - Radio/television services only for production of radio/TV programmes (CPC96131, CPC96132) 	<p>เช่นเดียวกับที่แสดงข้อผูกพันไว้ใน GATS</p> <p>Mode 3 - จำกัดว่าต้องเป็นบริษัทจำกัดจดทะเบียนในไทย</p> <ul style="list-style-type: none"> - จำกัดสัดส่วนการถือหุ้นของต่างชาติ - จำกัดสัดส่วนจำนวนผู้ถือหุ้นต่างชาติ <p>Mode 4 - จำกัดตำแหน่ง อนุญาตเฉพาะระดับผู้จัดการ และผู้ชำนาญการระดับสูง</p>

ประเทศ	สาขาย่อยบริการโทรคมนาคม	ลักษณะข้อจำกัด (การเข้าสู่ตลาด)
ไทย (ต่อ)	<input type="checkbox"/> Electronic mail <input type="checkbox"/> Voice mail <input type="checkbox"/> Electronic data interchange <input type="checkbox"/> Mobile data services	<p>(ไม่ได้แสดงข้อผูกพันไว้ใน GATS)</p> <p>Mode 3 - จำกัดรูปแบบขององค์กรธุรกิจ</p> <ul style="list-style-type: none"> - จำกัดสัดส่วนการถือหุ้นของต่างชาติ - จำกัดสัดส่วนของผู้ถือหุ้นต่างชาติ <p>- จำกัดการดำเนินงาน คือ อยู่ภายใต้หลัก B.T.O.(builled- transferred-operated)และต้องใช้เครือข่ายของรัฐวิสาหกิจไทย</p> <p>Mode 4 - จำกัดเฉพาะการเข้ามาประกอบธุรกิจระยะเวลาไม่เกิน 90 วัน</p> <ul style="list-style-type: none"> - จำกัดเฉพาะการโอนย้ายพนักงานในบริษัทเดียวกันระดับผู้จัดการ, บริหาร หรือผู้เชี่ยวชาญ
	<input type="checkbox"/> Entertaining services <input type="checkbox"/> Facsimile services <input type="checkbox"/> Teleconference	<p>(ไม่ได้แสดงข้อผูกพันไว้ใน GATS)</p> <p>Mode 3 - จำกัดรูปแบบขององค์กรธุรกิจ</p> <ul style="list-style-type: none"> - จำกัดสัดส่วนการถือหุ้นของต่างชาติ - จำกัดสัดส่วนของผู้ถือหุ้นต่างชาติ <p>- จำกัดการดำเนินงาน คือ อยู่ภายใต้หลัก B.T.O.(builled- transferred-operated)และต้องใช้เครือข่ายของรัฐวิสาหกิจไทย</p> <p>Mode 4 - จำกัดเฉพาะการเข้ามาประกอบธุรกิจระยะเวลาไม่เกิน 90 วัน</p> <ul style="list-style-type: none"> - จำกัดเฉพาะการโอนย้ายพนักงานในบริษัทเดียวกันระดับผู้จัดการ, บริหาร หรือผู้เชี่ยวชาญ

สถาบันวิทยบริการ
จุฬาลงกรณ์มหาวิทยาลัย

ประเมินลักษณะของข้อจำกัดที่ผูกพันไว้ภายใต้ AFAS
ข้อจำกัดการปฏิบัติเชิงคนชาติ

ประเทศ	สาขาย่อยบริการโทรคมนาคม	ลักษณะข้อจำกัด (การปฏิบัติเชิงคนชาติ)
อินโดนีเซีย	<input type="checkbox"/> Voice mail services (7523) <input type="checkbox"/> Electronic mail service (75232) <input type="checkbox"/> Videotex services (75229) <input type="checkbox"/> Entertainment services (75299)	เช่นเดียวกับที่แสดงข้อผูกพันไว้ใน GATS Mode 3 - ข้อจำกัดเรื่องทุนจดทะเบียนต้องสูงกว่าผู้ให้บริการภายในประเทศ ซึ่งข้อจำกัดดังกล่าวจะถูกยกเลิกในปี 2020 Mode 4 - จำกัดตามที่ระบุในตารางแนวนอน
	<input type="checkbox"/> Computer time sharing services (CPC 84330) <input type="checkbox"/> Electronic mail box (CPC75232) <input type="checkbox"/> File transfer service (CPC75299) <input type="checkbox"/> Home telemeter alarm (CPC75299) <input type="checkbox"/> Manage information services (CPC 75299)	ไม่ได้แสดงข้อผูกพันไว้ใน AFAS
	Local Services : <input type="checkbox"/> Public switched telephone service (CPC 7521) <input type="checkbox"/> Circuit switched public data network services (CPC 7523) <input type="checkbox"/> Teleconferencing (CPC 75292)	ไม่ได้แสดงข้อผูกพันไว้ใน AFAS
	International : <input type="checkbox"/> Public switched telephone service (CPC 7521) <input type="checkbox"/> Circuit switched public data network service (CPC 7523) <input type="checkbox"/> Teleconferencing (CPC 75292)	ไม่ได้แสดงข้อผูกพันไว้ใน AFAS
	<input type="checkbox"/> Packet-switched public data network service (7523) - x.25 - Frame relay - Local - Long distance - International	ไม่ได้แสดงข้อผูกพันไว้ใน AFAS
	<input type="checkbox"/> บริการ Telex บริการโทรเลข	ไม่ได้แสดงข้อผูกพันไว้ใน AFAS

ประเทศ	สาขาย่อยบริการโทรคมนาคม	ลักษณะข้อจำกัด (การ प्रतिบัติเยี่ยงคนชาติ)
อินโดนีเซีย (ต่อ)	Domestic : <input type="checkbox"/> Mobile cellular telephone services (CPC 75213)	ไม่ได้แสดงข้อมูลพันธไว้ใน AFAS
	<input type="checkbox"/> Internet access services	ไม่ได้แสดงข้อมูลพันธไว้ใน AFAS
	Domestic : <input type="checkbox"/> Regional and National paging services	ไม่ได้แสดงข้อมูลพันธไว้ใน AFAS
	Domestic : <input type="checkbox"/> Public pay phone services	ไม่ได้แสดงข้อมูลพันธไว้ใน AFAS
	<input type="checkbox"/> Electronic data interchange services <input type="checkbox"/> Mobile data <input type="checkbox"/> Database access services <input type="checkbox"/> Facsimile services <input type="checkbox"/> Domestic leased circuit	(ไม่ได้แสดงข้อมูลพันธไว้ภายใต้ GATS) Mode 3 - ข้อจำกัดเรื่องทุนจดทะเบียนที่ต้อง สูงกว่าผู้ให้บริการภายในประเทศ Mode 4 - จำกัดตามที่ระบุในตารางแนวนอน
มาเลเซีย	<input type="checkbox"/> Data and transmission services - electronic mail - voice mail - online information and data- base retrieval - enhanced facsimile - code and protocol conversation (CPC 7523)	เช่นเดียวกับที่แสดงข้อมูลพันธไว้ตาม GATS Mode 3 - ไม่มีข้อจำกัด Mode 4 - บุคคลธรรมดาชาวต่างชาติจะได้ รับการปฏิบัติที่ไม่ทัดเทียมกับคนชาติ เว้น แต่กรณีของบุคคลธรรมดาที่อ้างถึงภายใต้การเข้า สู่ตลาด
	<input type="checkbox"/> Broadcasting services - transmission from foreign broadcast station of foreign territory through television or radio (CPC 7524)	เช่นเดียวกับที่แสดงข้อมูลพันธไว้ตาม GATS Mode 3 - ไม่มีข้อจำกัด Mode 4 - บุคคลธรรมดาชาวต่างชาติจะได้ รับการปฏิบัติที่ไม่ทัดเทียมกับคนชาติ เว้น แต่กรณีของบุคคลธรรมดาที่อ้างถึงภายใต้การเข้า สู่ตลาด
	<input type="checkbox"/> Mobile data services (CPC 7523)	ไม่ได้แสดงข้อมูลพันธไว้ใน AFAS
	<input type="checkbox"/> Telex และบริการโทรเลข	ไม่ได้แสดงข้อมูลพันธไว้ใน AFAS
	<input type="checkbox"/> Audio visual services : - Mobile picture, video tape and audio record distribution services (CPC 96113)	ไม่ได้แสดงข้อมูลพันธไว้ใน AFAS

ประเทศ	สาขาย่อยบริการโทรคมนาคม	ลักษณะข้อจำกัด (การปฏิบัติเยี่ยงคนชาติ)
สิงคโปร์	<input type="checkbox"/> Audio-Visual services - production, distribution and public display of motion pictures, video recording, sound recording - all broadcasting and AV services	ไม่ได้แสดงข้อมูลพันธไว้ใน AFAS
	<input type="checkbox"/> Value-added Network (VAN) Services - Electronic mail - voice mail - on-line information and data-base retrieval - electronic data interchange - on-line information and/or data processing	ไม่ได้แสดงข้อมูลพันธไว้ใน AFAS
	<input type="checkbox"/> Computer services - software development - systems integration services - data processing - data base services	ไม่ได้แสดงข้อมูลพันธไว้ใน AFAS
	<input type="checkbox"/> Basic telecommunication services (facilities-based) a) Public switched services (local and international) b) Leased circuit services (local and international)	ไม่ได้แสดงข้อมูลพันธไว้ใน AFAS
	<input type="checkbox"/> Mobile services a) Public mobile data service b) Public trunked radio service c) Public radio paging service d) Public cellular mobile telephone Service	ไม่ได้แสดงข้อมูลพันธไว้ใน AFAS

ประเทศ	สาขาย่อยบริการโทรคมนาคม	ลักษณะข้อจำกัด (การปฏิบัติเชิงคนชาติ)
สิงคโปร์ (ต่อ)	<input type="checkbox"/> Resale basis a) Public switched service (local and international) b) Leased circuit services c) Public cellular mobile telephone services d) Public radio paging services	ไม่ได้แสดงข้อมูลพันธไว้ใน AFAS
ไทย	<input type="checkbox"/> Telecommunication services - database access services (CPC 7523)	เช่นเดียวกับที่แสดงข้อมูลพันธไว้ภายใต้ GATS Mode 3 - ไม่มีข้อจำกัดตราบที่สัดส่วนการถือหุ้นของต่างชาติไม่เกิน 40% Mode 4 - ไม่มีข้อจำกัด
	<input type="checkbox"/> Domestic lease circuit (CPC75299) <input type="checkbox"/> Videotex (CPC 75299) <input type="checkbox"/> Teleconference (CPC 75299)	เช่นเดียวกับที่แสดงข้อมูลพันธไว้ภายใต้ GATS Mode 3 - ไม่มีข้อจำกัดตราบที่สัดส่วนการถือหุ้นของต่างชาติไม่เกิน 40% Mode 4 - ไม่มีข้อจำกัด
	<input type="checkbox"/> On-line information and/or data Processing services (CPC 843)	ไม่ได้แสดงข้อมูลพันธไว้ใน AFAS
	<input type="checkbox"/> Telecommunication equipment Sales services (CPC 75420) <input type="checkbox"/> Telecommunication consulting Services (CPC 75440)	ไม่ได้แสดงข้อมูลพันธไว้ใน AFAS
	<input type="checkbox"/> Audio visual services : - Film/video production and Distribution service (CPC96112, CPC96113) - Radio/television services only for production of radio/TV programmes (CPC96131, CPC96132)	ไม่ได้แสดงข้อมูลพันธไว้ใน AFAS
	<input type="checkbox"/> Electronic mail <input type="checkbox"/> Voice mail <input type="checkbox"/> Electronic data interchange <input type="checkbox"/> Mobile data services	(ไม่ได้แสดงข้อมูลพันธไว้ใน GATS) Mode 3 - ไม่มีข้อจำกัดตราบที่สัดส่วนการถือหุ้นของต่างชาติไม่เกิน 40% Mode 4 - ไม่มีข้อจำกัด
	<input type="checkbox"/> Entertaining services <input type="checkbox"/> Facsimile services <input type="checkbox"/> Teleconference	(ไม่ได้แสดงข้อมูลพันธไว้ใน GATS) Mode 3 - ไม่มีข้อจำกัดตราบที่สัดส่วนการถือหุ้นของต่างชาติไม่เกิน 40% Mode 4 - ไม่มีข้อจำกัด

ผ.2-4 การเปิดเสรีการค้าบริการในสาขาบริการทางการเงิน (Financial Services) :
เฉพาะบริการธนาคารพาณิชย์

ก. GATS

ในการพิจารณาการเปิดเสรีการค้าบริการของกลุ่มประเทศอาเซียน (ASEAN) ตามข้อตกลงทั่วไปว่าด้วยการค้าบริการ (GATS) นั้น สามารถพิจารณาได้จากตารางแสดงข้อผูกพัน (Schedule of Specific Commitments) ที่ประเทศต่าง ๆ ในกลุ่มอาเซียนได้เสนอต่อองค์การการค้าโลก (WTO) ในการพิจารณาระดับการเปิดเสรีนั้นจะต้องพิจารณาจากเรื่องการเข้าสู่ตลาด (Market Access) และการปฏิบัติเยี่ยงคนชาติ (National Treatment) เป็นสำคัญ

การค้าบริการด้านบริการธนาคารพาณิชย์ (Banking Services) นั้น จะต้องถือตาม CPC (Central Product Classification) ภายใต้ GATS โดยบริการธนาคารพาณิชย์หมายถึง Division 81 ซึ่งได้แก่ บริการตัวกลางทางการเงินและบริการเสริม (Financial Intermediation Services and Auxiliary Services Therefor) โดยวัตถุประสงค์ของการศึกษาในสาขานี้จะจำกัดอยู่เฉพาะบริการธนาคารพาณิชย์และบริการที่เกี่ยวข้อง **ไม่รวมบริการประกันภัยและธุรกิจหลักทรัพย์**

บริการธนาคารพาณิชย์และบริการเสริมอื่น ๆ ที่เกี่ยวข้อง ปรากฏในตาราง CPC หมายเลข (811 – 813) อันได้แก่

- (1) Services of monetary intermediaries
 1. Wholesale deposit services
 2. Other bank deposit services
 3. Non – central bank currency issue services
 4. Other deposit services
- (2) Financial leasing services
- (3) Other credit granting services
 1. Mortgage loan services
 2. Personal instalment loan services
 3. Credit card services
 4. Other credit services
- (4) Services related to the administration of financial markets
 1. Financial market operational services
 2. Financial market regulatory services

3. Other financial market administration services
- (5) Other services auxiliary to financial intermediation
 1. Loan broking services
 2. Financial consultancy services
 3. Foreign exchange services
 4. Coin and currency packing services
 5. Other services auxiliary to financial intermediation N.E.C.

ในตารางข้อมูลพันธตามสาขา (sector) และสาขาย่อย (sub – sector) ในเรื่องบริการธนาคารพาณิชย์ของกลุ่มประเทศอาเซียนได้เน้นแต่เฉพาะบาง sub – sector เท่านั้น มิได้มี commitments ในทุก sub – sector ตามที่ปรากฏใน CPC

โดยกลุ่มประเทศอาเซียนได้ระบุสาขาและสาขาย่อยของบริการธนาคารพาณิชย์ตามตารางแสดงข้อมูลพันธ พร้อมทั้งข้อจำกัดในเรื่องการเข้าถึงตลาด (Market Access) และหลักปฏิบัติเยี่ยงคนชาติ (National Treatment)

ประเทศอินโดนีเซีย

ข้อจำกัดทั่วไป

นอกจากจะมีการตั้งข้อจำกัดเกี่ยวกับการเข้าสู่ตลาด และหลักปฏิบัติเยี่ยงคนชาติตามตารางในแนวนอน (Horizontal Commitments) ประเทศอินโดนีเซียยังได้มีการตั้งเงื่อนไขทั่วไป (General Conditions) เป็นการจำกัดการเข้าถึงตลาดและหลักปฏิบัติเยี่ยงคนชาติเฉพาะธุรกิจธนาคารพาณิชย์อีกชั้นหนึ่ง ก่อนที่จะมีการตั้งข้อจำกัดเฉพาะ (Specific Commitments) ในสาขา (sector) และสาขาย่อย (sub – sector) ของบริการธนาคารพาณิชย์

ดังนั้นจึงกล่าวได้ว่า ประเทศอินโดนีเซียได้มีการตั้งข้อจำกัดเกี่ยวกับการเปิดเสรีการค้าบริการสาขานาการพาณิชย์ไว้ถึง 3 ชั้นคือ

- ระดับแรก: ปรากฏอยู่ในตารางแนวนอน
- ระดับที่สอง: ปรากฏอยู่ในเงื่อนไขทั่วไปของสาขานาการพาณิชย์
- ระดับที่สาม: ปรากฏอยู่ในตารางข้อมูลพันธเฉพาะ

เงื่อนไขทั่วไป (General Conditions) ของบริการสาขานาคารพาณิชย์ ได้แก่

1. ข้อจำกัดเกี่ยวกับการเข้าสู่ตลาดและหลักประติบัติเยี่ยงคนชาติในสาขา และสาขาย่อยในบริการธนาคารพาณิชย์จะถูกยกเลิกภายในปี 2020 โดยมีเงื่อนไขว่าประเทศสมาชิกอื่นต้องยกเลิกด้วย
2. การถือหุ้นของผู้ให้บริการต่างชาติต้องเป็นไปตามกฎหมาย และระเบียบข้อบังคับที่ใช้บังคับอยู่
3. รายละเอียดของข้อเสนอด่าง ๆ ในสาขานาคารพาณิชย์เป็นไปตามภาคผนวกเกี่ยวกับบริการทางการเงิน (The Annex on Financial Services) เว้นแต่จะระบุเป็นอย่างอื่น
4. เงื่อนไขทั่วไปและคุณสมบัติถือเป็นส่วนหนึ่งของข้อเสนอสมาชิกในสาขา / สาขาย่อยของบริการธนาคารพาณิชย์
5. ผูกพันเฉพาะกับสาขาของธนาคารพาณิชย์ที่มีอยู่แล้วเท่านั้น ที่ต่างชาติมีกรรมสิทธิ์หรือถือหุ้น 100 เปอร์เซ็นต์ได้
6. ธนาคารต่างชาติและธนาคารร่วมกิจการ (joint - venture bank) อาจเปิดสาขาย่อย (sub - branch) ได้ 1 สาขาย่อยและเปิดสำนักงานเสริม (auxiliary office) ได้ 1 สำนักงานในเขตเมือง Jakarta, Surabaya, Semarang, Bandung, Medan, Ujung Pandang, Denpasar และ Batam Island.
7. นอกเหนือจากตารางแนวนอนแล้ว อาจมีการอนุญาตให้เข้าเมืองชั่วคราวไม่เกิน 3 เดือน ต่อหนึ่งคนต่อปีได้ปีหนึ่งแก่ผู้เชี่ยวชาญด้านเทคนิค/ที่ปรึกษาของธนาคารต่างชาติและธนาคารร่วมกิจการ
8. การเข้าซื้อกิจการ (acquisition) ของธนาคารท้องถิ่นอนุญาตให้ทำได้โดยผ่านการเข้าไปถือหุ้นของธนาคารที่จดทะเบียนเป็นบริษัทในประเทศอินโดนีเซียไม่เกิน 49% ของหุ้นจดทะเบียน ทั้งนี้การซื้อหุ้นดังกล่าวต้องเป็นไปตามกฎเกณฑ์และวิธีการที่กำหนดโดยคณะกรรมการกำกับดูแลตลาดหุ้น (Capital Market Regulatory Body : BAPEPAM)
9. ในการดำเนินธุรกรรมที่ระบุไว้ในตารางข้อผูกพันนี้ เว้นแต่กรณีสาขาของธนาคารต่างชาติที่มีอยู่ในประเทศอินโดนีเซียแล้ว ผู้ให้บริการธนาคารพาณิชย์ต้องเป็นธนาคารร่วมกิจการ (joint - venture bank) ซึ่งจดทะเบียนเป็นบริษัทในประเทศอินโดนีเซียและต้องเข้าเงื่อนไขดังต่อไปนี้
 - (ก) ตามที่ระบุไว้ในตารางแนวนอน

(ข) ไม่ผูกพันสำหรับกรณีการออกใบอนุญาตใหม่

(ค) เฉพาะธนาคารพาณิชย์เท่านั้นที่จะได้รับอนุญาตให้จัดตั้งเป็นธนาคารร่วมกิจการได้

ทั้งนี้รัฐบาลอินโดนีเซียสงวนสิทธิที่จะออกกฎหมายเกี่ยวกับการกำหนดจำนวนทุนที่ จ่ายแล้ว (paid-up capital) สำหรับธนาคารร่วมกิจการ

ประเทศอินโดนีเซียได้ระบุสาขาและสาขาย่อยของบริการธนาคารพาณิชย์ตารางแสดงข้อผูกพัน (Schedule of Commitments) พร้อมทั้งข้อจำกัดในเรื่องการเข้าสู่ตลาด (Market Access) และหลักปฏิบัติเยี่ยงคนชาติ (National Treatment) ดังต่อไปนี้

บริการรับฝากเงินและเงินทุนที่จ่ายคืนเมื่อเรียกจากสาธารณชน
(Acceptance of deposits and other repayable funds from the public)

สำหรับรูปแบบการให้บริการที่ 3 (Mode 3) หรือการเข้ามาจัดตั้งองค์กรธุรกิจอินโดนีเซียได้ตั้งข้อจำกัดว่าต้องเป็นตามที่ระบุไว้ในตารางแนวนอน คือต้องอยู่ในรูปของบริษัทร่วมกิจการ (joint venture) และต้องอยู่ในรูปของบริษัทจำกัดและสัดส่วนการถือหุ้นของต่างชาติต้องไม่เกิน 49% และข้อจำกัดตามเงื่อนไขทั่วไป (General Conditions) ข้างต้น เช่น ไม่ผูกพันกรณีการออกใบอนุญาตใหม่ เฉพาะธนาคารพาณิชย์เท่านั้นจึงจะจัดตั้งธนาคารร่วมกิจการได้

สำหรับรูปแบบการให้บริการที่ 4 (Mode 4) หรือการเข้ามาทำงานของบุคคลธรรมดาชาวต่างชาตินั้น ประเทศอินโดนีเซียอนุญาต

(ก) ในกรณีของสาขานาคารต่างประเทศเฉพาะตำแหน่งบริหาร (executive position) และหนึ่งในตำแหน่งบริหารต้องมีคนอินโดนีเซียอย่างน้อย 1 คน และ

(ข) สำหรับกรณีของธนาคารร่วมกิจการ อนุญาตเฉพาะตำแหน่งกรรมการ (director) โดยจำนวนกรรมการที่อนุญาตจะต้องเป็นสัดส่วนกับจำนวนหุ้นที่ต่างชาติถือ

ส่วนในเรื่องข้อจำกัดเรื่องการปฏิบัติเยี่ยงคนชาตินั้น ในกรณีของรูปแบบการให้บริการที่ 3 ประเทศอินโดนีเซียระบุว่าผูกพันเฉพาะตามที่ระบุไว้ในตารางแนวนอนและเงื่อนไขทั่วไปเกี่ยวกับสาขาย่อยการบริการธนาคารพาณิชย์เท่านั้น เช่น ต้องเสียภาษี ณ ที่จ่าย 20% ถือกรรมสิทธิ์ในที่ดินไม่ได้, เปิดสาขาย่อยได้เพียง 1 สาขาภายในเมืองที่ระบุไว้เท่านั้น

ส่วนในรูปแบบการให้บริการที่ 4 ประเทศอินโดนีเซียระบุว่า ผูกพันเฉพาะตามที่ระบุไว้ในตารางแนวนอน และเงื่อนไขทั่วไปเกี่ยวกับสาขาย่อยการบริการธนาคารพาณิชย์เท่านั้น

เช่น ต้องเสียภาษี, ต้องมีใบอนุญาตทำงาน และนอกเหนือจากข้อผูกพันตามตารางแนวนอนแล้ว ประเทศอินโดนีเซียอาจอนุญาตให้เข้าเมืองชั่วคราวได้ไม่เกิน 3 เดือน

**บริการให้ยืมเงินทุกประเภท บริการชำระเงินและส่งเงินทุกประเภท บริการ
ค้าประกันการแลกเปลี่ยนเพื่อบัญชีตนเองหรือบัญชีลูกค้า ธุรการการเงินและเงินตราต่าง
ประเทศ ฯลฯ (Lending of all types, All payment and money transmission, Guarantees and
commitments, Trading for own account or for the account of customers)**

สำหรับรูปแบบการให้บริการที่ 3 (Mode 3) หรือการเข้ามาจัดตั้งองค์กรธุรกิจใ
อินโดนีเซียของผู้ให้บริการต่างชาติ นั้น ประเทศอินโดนีเซียได้ตั้งข้อจำกัดว่าต้องเป็นตามที่ระบุไว้ใน
ตารางแนวนอนคือ ต้องอยู่ในรูปของบริษัทร่วมกิจการ (joint venture) และต้องอยู่ในรูปของบริษัท
จำกัด และสัดส่วนการถือหุ้นของต่างชาติต้องไม่เกิน 49% และข้อจำกัดตามเงื่อนไขทั่วไป (General
Conditions) ข้างต้น เช่น ไม่ผูกพันกรณีการออกใบอนุญาตใหม่ เฉพาะธนาคารพาณิชย์เท่านั้นจึง
จะจัดตั้งธนาคารร่วมกิจการได้

สำหรับรูปแบบการให้บริการที่ 4 (Mode 4) หรือการเข้ามาทำงานของบุคคล
ธรรมดาชาวต่างประเทศนั้น ประเทศอินโดนีเซียอนุญาต

- (ก) ในกรณีของสาขาธนาคารต่างประเทศ เฉพาะตำแหน่งบริหาร (executive position) และหนึ่งในตำแหน่งบริหารต้องมีคนอินโดนีเซียอย่างน้อย 1 คน และ
- (ข) ในกรณีของธนาคารร่วมกิจการ อนุญาตเฉพาะตำแหน่งกรรมการ (director) โดยจำนวนกรรมการที่อนุญาตจะต้องเป็นสัดส่วนกับจำนวนหุ้นที่ต่างชาติถือ

สำหรับเรื่องข้อจำกัดเรื่องการปฏิบัติเยี่ยงคนชาตินั้น ในกรณีของรูปแบบการ
ให้บริการที่ 3 ประเทศอินโดนีเซียระบุว่าผูกพันเฉพาะตามที่ระบุไว้ในตารางแนวนอนและเงื่อนไขทั่วไป
ไปเกี่ยวกับสาขาย่อยการบริการธนาคารพาณิชย์เท่านั้น เช่น ต้องเสียภาษี ณ ที่จ่าย 20%, ถือ
กรรมสิทธิ์ในที่ดินไม่ได้, เปิดสาขาย่อยได้เพียง 1 สาขาภายในเมืองที่ระบุไว้เท่านั้น

ส่วนในรูปแบบการให้บริการที่ 4 ประเทศอินโดนีเซียระบุว่า ผู้ผูกพันเจรจาตามที่ระบุ
ไว้ในตารางแนวนอนและเงื่อนไขทั่วไปเกี่ยวกับสาขาย่อย การบริการธนาคารพาณิชย์เท่านั้น เช่น
ต้องเสียภาษี, ต้องมีใบอนุญาตทำงาน และนอกเหนือจากข้อผูกพันตามตารางแนวนอนแล้ว
ประเทศอินโดนีเซียอาจอนุญาตให้เข้าเมืองชั่วคราวได้ไม่เกิน 3 เดือน

ประเทศมาเลเซีย

ในกรณีของ Offshore Banks, ธนาคารพาณิชย์, merchant banks, สำนักงานตัวแทนของธนาคารพาณิชย์และของ merchant banks นอกจากเงื่อนไขและข้อจำกัดเกี่ยวกับการเข้าถึงตลาดและเคลื่อนย้ายของบุคคลธรรมดาแล้ว ให้นำเงื่อนไขและข้อจำกัดการเข้าถึงตลาดและการเคลื่อนของบุคคลธรรมดาต่อไปนี้มาใช้บังคับแก่บริการการเงินทุกประเภท (All Financial Services) เพิ่มเติมเข้าไปในข้อจำกัดตามตารางแสดงข้อผูกพัน

เงื่อนไขและข้อจำกัดการเข้าสู่ตลาด (Conditions and Limitations on Market Access)

สำหรับรูปแบบการให้บริการที่ 3 (Mode 3) ประเทศมาเลเซียได้ระบุข้อจำกัดเกี่ยวกับการเข้ามาลงทุนของต่างชาติตามที่ระบุไว้ในตารางแนวนอน ได้แก่

(1) การเข้ามาซื้อ (acquisition) การเข้ามาควบกิจการ (Mergers) และเทคโอเวอร์ (Take - overs) ธนาคารพาณิชย์ของมาเลเซียเกิน 15 % โดยต่างชาติหนึ่ง (single foreign interest) หรือกลุ่มของต่างชาติ (associated group) หรือการถือหุ้นของต่างชาติโดยรวม (an aggregate foreign interest) เกิน 30% หรือการซื้อ ควบ เทคโอเวอร์นั้นมีมูลค่าเท่ากับ 5 ล้านริงกิต มาเลเซียจักต้องได้รับอนุญาตก่อน

(2) ขอเสนอซื้อทรัพย์สินใด ๆ ซึ่งมีผลทำให้กรรมสิทธิ์หรือการควบคุมตกไปอยู่ในมือต่างชาติ ต้องได้รับอนุญาตก่อน หรือ

(3) การควบคุมบริษัทมาเลเซียโดยผ่านรูปแบบใด ๆ ก็ตาม เช่น สัญญาร่วมกิจการ, สัญญาจ้างบริหารงาน สัญญาให้ความช่วยเหลือทางเทคนิค ต้องได้รับอนุญาต

สำหรับการให้บริการแบบที่ 4 (Mode 4) ประเทศมาเลเซียได้ระบุข้อจำกัดเกี่ยวกับการเข้ามาทำงานของบุคคลธรรมดาชาวต่างชาติว่าให้นำข้อจำกัดตามตารางแนวนอนมาใช้บังคับตามข้อที่ระบุไว้ในแต่ละช่องของสาขาย่อยบริการการเงิน (each activity) ซึ่งข้อจำกัดตามตารางแนวนอนเกี่ยวกับการเข้ามาทำงานของบุคคลธรรมดาได้แก่

กรณีแรก: คือ การย้ายโอนพนักงานภายในบริษัทเองซึ่งอนุญาตเฉพาะระดับผู้จัดการอาวุโส (senior manager) , ผู้เชี่ยวชาญ 2 คนต่อหนึ่งองค์กร (two specialists or experts per organization)

กรณีที่สอง: ได้แก่ กรณีทั่วไปซึ่งอนุญาตเฉพาะ

- ก) ผู้ชำนาญการหรือผู้เชี่ยวชาญ (specialist or experts) หรือ
- ข) มืออาชีพ (professional) หรือ
- ค) ผู้เข้ามาทำธุรกิจช่วงสั้นไม่เกิน 90 วัน (business visitors)

เงื่อนไขและข้อจำกัดเกี่ยวกับการประติบัติเยี่ยงคนชาติ (Conditions and

limitations on movement of natural person)

สำหรับการให้บริการในรูปแบบที่ 3 (Mode 3) ประเทศมาเลเซียได้ระบุข้อจำกัดเกี่ยวกับการประติบัติเยี่ยงคนชาติว่า เรื่องที่ดินและอสังหาริมทรัพย์ ให้เป็นไปตามข้อจำกัดตามตารางแนวนอนได้แก่ รัฐบาลมาเลเซียมีสิทธิปฏิเสธได้ตามการถือครอง การขาย หรือธุรกรรมใด ๆ โดยบุคคลต่างชาติเป็นไปเพื่อเก็งกำไร (speculative) หรือเพื่อวัตถุประสงค์ที่ไม่ก่อให้เกิดประโยชน์ต่อเศรษฐกิจ (non – productive) หรือขัดกับผลประโยชน์ของรัฐ นอกจากนั้นแล้วประเทศมาเลเซียยังได้ระบุข้อจำกัดเกี่ยวกับการประติบัติเยี่ยงคนชาติอีกต่อไปว่า ประเทศมาเลเซียไม่ผูกพัน (unbound) ที่จะให้การประติบัติเยี่ยงคนชาติแก่ต่างชาติ หากเป็นมาตรการเกี่ยวกับการให้บริการทางการเงินแก่คนมาเลเซียที่มีเชื้อชาติมาเลย์ (Bumiputera) หรือมาตรการช่วยเหลือการพัฒนาสถาบันการเงินของคนมาเลเซียที่มีเชื้อชาติมาเลย์ (Bumiputera) เพื่อให้สอดคล้องกับวัตถุประสงค์ของนโยบายพัฒนาแห่งชาติ (The National Development Policy : NDP)

สำหรับรูปแบบการให้บริการที่ 4 (Mode 4) ประเทศมาเลเซียระบุว่า ข้อจำกัดตามตารางแนวนอนให้นำไปบังคับตามที่ระบุไว้ในช่องของแต่ละสาขาย่อย (each activity) ของบริการการเงิน ซึ่งข้อจำกัดนี้ได้แก่ การจำกัดบุคคลธรรมดาต่างชาติที่จะเข้ามาทำงานในประเทศมาเลเซีย โดยจะอนุญาตเฉพาะกรณีการย้ายโอนพนักงานในบริษัทเอง ซึ่งได้แก่ระดับผู้จัดการอาวุโส, ผู้เชี่ยวชาญ 2 คนต่อหนึ่งบริษัท และกรณีทั่วไป ซึ่งได้แก่ ผู้เชี่ยวชาญหรือผู้ชำนาญการ หรือมืออาชีพ หรือผู้เข้ามาทำธุรกิจระยะสั้นเท่านั้น

จึงกล่าวได้ว่า ประเทศมาเลเซียได้ตั้งข้อจำกัดเกี่ยวกับการเข้าถึงตลาด และการประติบัติเยี่ยงคนชาติในสาขาบริการธนาคารพาณิชย์ไว้ถึง 3 ระดับคือ

- ระดับแรก : คือบรรดาเงื่อนไขและข้อจำกัด ต่าง ๆ ที่ระบุไว้ในตารางแนวนอน
- ระดับที่สอง : คือ เงื่อนไขและข้อจำกัดทั่วไปเกี่ยวกับบริการเงินทุกประเภท
- ระดับที่สาม : คือข้อจำกัดต่าง ๆ ที่ระบุไว้ตามตารางผูกพัน ซึ่งจะได้พิจารณาต่อไป

บริการธนาคารพาณิชย์ และ Merchant Banks (Commercial Banks and Merchant Banks)

สำหรับรูปแบบการให้บริการที่ 3 (Mode 3) ซึ่งได้แก่การเข้ามาจัดตั้งองค์กรธุรกิจในประเทศมาเลเซีย ประเทศมาเลเซียได้ระบุข้อจำกัดว่า สำหรับบรรดาธนาคารพาณิชย์ที่ต่างชาติเป็นเจ้าของ 14 แห่ง ซึ่งดำเนินธุรกิจในประเทศมาเลเซียอยู่แล้วนั้น ให้การถือหุ้นของธนาคารพาณิชย์เหล่านั้นเป็นไปตามเดิม แต่ประเทศมาเลเซียไม่ผูกพันที่จะออกใบอนุญาตใหม่ให้กับต่างชาติ การเข้ามาจัด

ตั้งองค์กรธุรกิจในมาเลเซียนั้นประเทศมาเลเซียระบุว่า ให้ธนาคารต่างชาติเข้ามาได้ในลักษณะของการเข้ามาร่วมลงทุน (equity participation) ในธนาคารพาณิชย์ หรือ Merchant Banks ที่คนมาเลเซียเป็นเจ้าของหรือควบคุม และการถือหุ้นโดยรวม (an aggregate shareholding) โดยต่างชาติจำกัดถือหุ้นไม่เกิน 30% ในกรณีที่ถือหุ้นโดยต่างชาติบุคคลเดียวหรือในกรณีถือหุ้นร่วมกับบุคคลอื่น ๆ ที่เกี่ยวข้องด้วย การถือหุ้นดังกล่าวจำกัดไม่เกิน 20%

กรณีธนาคารพาณิชย์ต่างชาติถือหุ้นโดยรวม (an aggregate shareholding) เกิน 5% ต้องเข้าเงื่อนไขต่อไปนี้

(1) ธนาคารพาณิชย์ต้องมีความสามารถที่เอื้ออำนวยต่อการค้า และมีส่วนในการพัฒนาการเงินและเศรษฐกิจของประเทศมาเลเซีย

(2) ประเทศของธนาคารพาณิชย์นั้นต้องมีผลประโยชน์ทางการค้า และการลงทุนอย่างสำคัญในประเทศมาเลเซีย

(3) ประเทศของธนาคารพาณิชย์นั้น ต้องไม่มีธนาคารพาณิชย์ของชาติตนในอุตสาหกรรมการเงินในประเทศมาเลเซียอย่างมาก

สถาบันซึ่งรัฐบาลต่างชาติเป็นเจ้าของหรือควบคุมหรือหน่วยงานของรัฐบาลต่างชาติจะไม่ได้รับอนุญาตให้ควบคุมธนาคารพาณิชย์หรือ Merchant Bank ในประเทศมาเลเซีย

ธนาคารพาณิชย์จะไม่ได้รับอนุญาตให้ถือหุ้นธนาคารพาณิชย์อื่นไม่ได้เลยแต่อาจถือหุ้นของ Merchant Bank ได้

Merchant Bank จะถือหุ้นของธนาคารพาณิชย์อื่น หรือ merchant bank อื่นไม่ได้เลย

บุคคลใด ๆ ก็ตามที่ถือหุ้นตั้งแต่ 5% ขึ้นไปในสถาบันการเงินที่ได้รับอนุญาตอยู่แล้ว 5% หรือมากกว่าของธนาคารพาณิชย์หรือ merchant bank อื่นไม่ได้

การเสนอขายสินค้าใหม่ทางการเงินทำได้เมื่อได้รับอนุญาต โดยการอนุญาตจะใช้เกณฑ์ความระมัดระวังรอบคอบ (prudential criteria)

การเข้ามาจัดตั้งอาจทำได้ในรูปแบบของสำนักงานตัวแทน (representative office) ได้ แต่สำนักงานตัวแทนจะดำเนินกิจกรรมได้เฉพาะการทำวิจัย การแลกเปลี่ยนข้อมูล และบริการติดต่อประสานงานเท่านั้น

ส่วนในรูปแบบการให้บริการที่ 4 (Mode 4) ซึ่งได้แก่ การเข้ามาทำงานของบุคคลธรรมดาต่างชาตินั้น ประเทศมาเลเซียระบุว่า ไม่ผูกพัน (unbound) เว้นแต่จะเข้ากรณีดังต่อไปนี้

(ก) เว้นแต่จะระบุไว้เป็นอย่างอื่น การเข้าทำงานของบุคคลธรรมดาต่างชาตินั้น จะเข้ามาโดยผ่านรูปแบบการให้บริการที่ 3 คือ การเข้ามาจัดตั้งองค์กรธุรกิจในประเทศมาเลเซียเท่านั้น

- (ข) สำหรับธนาคารพาณิชย์ ประเทศมาเลเซียอนุญาตให้ผู้จัดการอาวุโส (Senior Managers) 2 คนต่อหนึ่งธนาคารพาณิชย์ซึ่งมีสัดส่วนการถือหุ้นรวมของต่างชาติเกิน 50% เข้ามาทำงานได้ ผู้จัดการอาวุโสคือ บัจเจกบุคคลที่มีความรู้ในเชิงทรัพย์สิน (proprietary knowledge) และมีอำนาจที่จำเป็นเพื่อการจัดตั้ง ควบคุม และประกอบการให้บริการในฐานะผู้ให้บริการ (the financial service supplier)
- (ค) ผู้ชำนาญการ (Specialist) หรือผู้เชี่ยวชาญ (Expert) ต้องตกอยู่ภายใต้เกณฑ์การทดสอบว่าจำเป็นที่รัฐบาลมาเลเซียจะอนุญาตให้เข้ามาทำงานหรือไม่ เพราะขาดแคลนบุคลากรชาวมาเลเซียในด้านนั้น (market test) และเกณฑ์เรื่องคุณสมบัติเฉพาะตัวว่าเป็นผู้ชำนาญการหรือผู้เชี่ยวชาญจริงหรือไม่ (eligibility criteria) ผู้ชำนาญการหรือผู้เชี่ยวชาญหมายถึง บัจเจกบุคคลซึ่งมีความรู้ และความสามารถเฉพาะด้าน (expertise) เกี่ยวกับสินค้าและบริการทางการเงินใหม่ ๆ เทคนิคหรือการบริหารเกี่ยวกับผู้ให้บริการด้านการเงิน
- (ง) การเคลื่อนย้ายของผู้จัดการอาวุโส ผู้ชำนาญการหรือผู้เชี่ยวชาญอาจทำได้โดยผ่านการโยกย้ายพนักงานภายในบริษัท หรืออย่างอื่น
- (จ) กรณีสำนักงานผู้แทน อนุญาตบุคคลต่างชาติให้เข้ามาทำงานได้ 2 คน บุคคลต่างชาติจะดำรงตำแหน่งสูงสุดในสำนักงานผู้แทน 2 ตำแหน่งนั้นได้เพียงตำแหน่งเดียว
- (ฉ) การอนุญาตให้บุคคลต่างชาติเข้ามาทำงานมีระยะเวลาสูงสุด ไม่เกิน 5 ปี

ส่วนในข้อจำกัดเรื่องการปฏิบัติเยี่ยงคนชาตินั้น สำหรับในรูปแบบการให้บริการแบบที่ 3 (Mode3) ประเทศมาเลเซียระบุว่าไม่มีข้อจำกัดเว้นแต่จะระบุไว้ตามตารางแนบมา ซึ่งได้แก่ รัฐบาลมาเลเซียมีสิทธิปฏิเสธได้หากการถือครอง หรือขายหรือธุรกรรมใด ๆ เกี่ยวกับที่ดินหรืออสังหาริมทรัพย์เป็นไปเพื่อการเก็งกำไร หรือวัตถุประสงค์ที่ไม่ก่อประโยชน์ต่อเศรษฐกิจหรือขัดกับผลประโยชน์ของรัฐ ประเทศมาเลเซียระบุว่า การให้สิทธิประโยชน์จะให้แก่บริษัทที่คนมาเลเซียเป็นเจ้าของในสาขาซึ่งรัฐบาลส่งเสริมไม่ให้สิทธิประโยชน์แก่บริษัทต่างชาติ ประเทศมาเลเซียระบุว่า ข้อจำกัดที่จะให้สิทธิประโยชน์พิเศษแก่คนชาติและเชื้อชาติมาเลย์ (Bumiputera) หรือบริษัทซึ่งมีฐานะเป็น Bumiputera, บริษัททรัสต์ หรือสถาบันซึ่งจัดตั้งขึ้นมาตามนโยบายเศรษฐกิจใหม่ (New Economic Policy: NEP) และนโยบายปัญหาแห่งชาติ (Development Policy: NDP) เท่านั้นไม่ผูกพันที่จะให้สิทธิประโยชน์ดังกล่าวบังคับแก่คน หรือบริษัทต่างชาติ บริษัทซึ่งรัฐบาลมาเลเซียมีผล

ประโยชน์อยู่ด้วย(เช่นรัฐบาลถือหุ้น) เมื่อประสงค์จะซื้อบริการก็ต้องพิจารณาจัดซื้อบริการจากผู้ให้บริการซึ่งรัฐบาลมาเลเซียมีผลประโยชน์อยู่ แต่อาจเลือกซื้อบริการจากผู้ให้บริการอื่นได้หาก ราคา คุณภาพ และระยะเวลาของการตอบสนองการให้บริการดีว่า (Competitive)

ข้อจำกัดเรื่องการปฏิบัติเยี่ยงคนชาติ ในรูปแบบการให้บริการที่ 4 ประเทศ มาเลเซียระบุไม่ผูกพัน (unbound) ยกเว้นแต่จะเป็นกรณีการเคลื่อนย้ายของบุคคลธรรมดาต่างชาติ ซึ่งได้กล่าวถึงภายใต้การเข้าถึงตลาดซึ่งได้แก่ การอนุญาตให้บุคคลต่อไปนี้มาทำงานในประเทศ มาเลเซียได้

- (ก) ผู้จัดการอาวุโสของธนาคารพาณิชย์ 2 คนต่อหนึ่งธนาคาร
- (ข) ผู้ชำนาญการหรือผู้เชี่ยวชาญจำนวนจะถูกจำกัดโดย market test และ eligibility criteria
- (ค) สำนักงานผู้แทนรัฐบาลมาเลเซียอนุญาตบุคคลธรรมดาต่างชาติ 2 คนเข้ามาทำงานได้ต่อหนึ่งสำนักงาน และบุคคลธรรมดาต่างชาติดำรงตำแหน่งสูงสุดของสำนักงานได้เพียง 1 ตำแหน่ง ทั้ง (ก) (ข) (ค) มีระยะเวลาจำกัดสูงสุดไม่เกิน 5 ปี

บริการรับฝากเงินและเงินทุนอื่นจากประชาชน (Acceptance of deposits and other repayable funds from the public, wholesale and retail)

ข้อจำกัดเกี่ยวกับการเข้าถึงตลาด (Market Access) ในสาขาย่อยของบริการธนาคารพาณิชย์นี้ แยกพิจารณาได้ดังนี้

สำหรับรูปแบบการให้บริการที่ 3 (Mode 3) ซึ่งได้แก่เข้ามาจัดตั้งองค์กรธุรกิจในประเทศมาเลเซีย ประเทศมาเลเซียได้ระบุว่า จะอนุญาตการเข้ามาจัดตั้งองค์กรธุรกิจที่เป็นธนาคารพาณิชย์ merchant bank หรือ offshore bank เท่านั้น ธนาคารพาณิชย์ที่เป็น offshore bank ในเกาะลาบวน (Labuan) จะรับเงินฝากได้เฉพาะเงินตราต่างประเทศเท่านั้น merchant bank จะรับเงินฝากได้เฉพาะเงินฝากที่มีระยะเวลา (Term deposit) จากลูกค้าที่มีไม่ใช่ปัจเจกบุคคล (non-individual) จำนวนเงินฝากขั้นต่ำจะถูกกำหนดโดยธนาคารกลางเป็นระยะ ๆ จากวันที่ 1 กรกฎาคม 1996 ธนาคารพาณิชย์ของต่างชาติจะได้รับอนุญาตให้รับฝากเงินตราต่างประเทศจากผู้มีถิ่นสำนึกในมาเลเซียได้แต่ต้องเป็นตามเงื่อนไขที่ทางการกำหนดไว้ต่อธนาคารพาณิชย์ต่าง ๆ นั้น

สำหรับรูปแบบการให้บริการที่ 4 (Mode 4) ซึ่งได้แก่การเข้ามาทำงานของบุคคลธรรมดา ประเทศมาเลเซียระบุว่าไม่ผูกพันเว้นแต่ที่ระบุไว้ตามตารางแนวนอน ซึ่งหมายความว่ามาเลเซียจะอนุญาตเฉพาะ

- (ก) ผู้จัดการอาวุโสของธนาคารพาณิชย์ 2 คนต่อหนึ่งธนาคารพาณิชย์

- (ข) ผู้ชำนาญการหรือผู้เชี่ยวชาญ ซึ่งจำนวนจะถูกจำกัดโดย market test และ eligibility criteria
- (ค) สำนักงานผู้แทนรัฐบาลมาเลเซียอนุญาตบุคคลธรรมดาต่างชาติ 2 คน แต่ดำรงตำแหน่งสูงสุดได้เพียง 1 คน

ส่วนข้อจำกัดเกี่ยวกับหลักปฏิบัติเยี่ยงคนชาติ (National treatment) แยกพิจารณาได้ดังนี้

สำหรับรูปแบบการให้บริการที่ 3 (Mode 3) ซึ่งได้แก่การปฏิบัติต่อองค์กรธุรกิจในประเทศมาเลเซีย นั้น ประเทศมาเลเซียระบุว่า จะให้การปฏิบัติเยี่ยงคนชาติในกรณีธนาคารพาณิชย์ แต่ไม่ผูกพันกรณีการขยายสาขา (branching) ซึ่งรวมถึงตู้ ATM นอกเขตประกอบการของธนาคารพาณิชย์ และการจัดทำเครือข่าย ATM ในประเทศมาเลเซีย

การขยายสาขาจะทำได้เฉพาะกรณีของ merchant banks ที่มีสัดส่วนการถือหุ้นรวมของต่างชาติไม่เกิน 30% เท่านั้น

สำหรับรูปแบบการให้บริการที่ 4 (Mode 4) ซึ่งได้แก่การปฏิบัติต่อบุคคลธรรมดาต่างชาติ นั้น ประเทศมาเลเซียระบุว่า ไม่ผูกพันเว้นแต่ที่ระบุไว้ตามข้อจำกัดทั่วไปของสาขาบริการด้านการเงินให้นำตารางแนวนอนมาใช้บังคับ ผลคือประเทศมาเลเซียจำกัดการปฏิบัติต่อการเคลื่อนย้ายของบุคคลธรรมดาต่างชาติ โดยจะอนุญาตเฉพาะ

- (ก) ผู้จัดการอาวุโสของธนาคารพาณิชย์ 2 คนต่อหนึ่งธนาคารพาณิชย์
- (ข) ผู้ชำนาญการหรือผู้เชี่ยวชาญ จำนวนจะถูกจำกัดโดย market test และ eligibility criteria
- (ค) สำนักงานผู้แทน รัฐบาลมาเลเซียอนุญาตให้บุคคลธรรมดาต่างชาติ 2 คน เข้ามาทำงานได้ต่อหนึ่งสำนักงาน และบุคคลธรรมดาต่างชาติดำรงตำแหน่งสูงสุดของสำนักงานได้เพียง 1 ตำแหน่ง โดยทั้งกรณีของ (ก) (ข) และ (ค) มีระยะเวลาจำกัดสูงสุดไม่เกิน 5 ปี

บริการให้กู้ยืมเงินทุกประเภท: (เช่น การให้สินเชื่อผู้บริโภค การให้สินเชื่อโดยมีการค้ำประกันโดยการจำนอง, แฟคเตอริ่ง และการให้สินเชื่อธุรกรรมพาณิชย์ (Lending of all types, including consumer credit, factoring and financing of commercial transactions)

ข้อจำกัดเกี่ยวกับการเข้าถึงตลาด (Market Access) ในสาขาย่อยของบริการธนาคารพาณิชย์นี้ แยกพิจารณาได้ดังนี้

สำหรับรูปแบบการให้บริการที่ 3 ซึ่งได้แก่การเข้ามาจัดตั้งองค์กรธุรกิจในประเทศ มาเลเซีย ประเทศมาเลเซียได้ระบุไว้ในตารางแสดงข้อผูกพันว่า การเข้ามาในฐานะไม่ใช่ธนาคารพาณิชย์ (non-bank) เพื่อประกอบธุรกิจทำไม่ได้ เว้นแต่

(ก) สถาบันการเงินต่างชาติ โดยการเข้ามาจัดตั้งบริษัทร่วมกิจการ (JVC) ซึ่ง จดทะเบียนในมาเลเซีย และสัดส่วนการถือหุ้นโดยรวมของต่างชาติใน บริษัทดังกล่าวจำกัดไม่เกิน 30%

(ข) สำนักงานตัวแทน

การให้บริการ factoring โดยธนาคารพาณิชย์นั้นต้องจัดตั้งองค์กรธุรกิจขึ้นมาแยก ต่างหากจากธนาคารพาณิชย์นั้น และสัดส่วนการถือหุ้นโดยธนาคารพาณิชย์ที่ถูกควบคุมโดยต่าง ชาตินั้นต้องไม่เกิน 30%

Merchant Bank จะให้บริการสินเชื่อผู้บริโภคและการให้สินเชื่อโดยการจำนองบ้าน เป็นประกันไม่ได้

เฉพาะธนาคารพาณิชย์เท่านั้นจึงจะให้บริการเบิกเงินเกินบัญชีได้

สำนักงานตัวแทนทำได้เฉพาะการวิจัยและติดต่อประสานงานเท่านั้น

สำหรับรูปแบบการให้บริการที่ 4 ซึ่งได้แก่ การเข้ามาทำงานของบุคคลธรรมดา ต่างชาตินั้นประเทศมาเลเซียระบุข้อจำกัดไว้ในตารางแสดงผูกพันดังนี้

สำหรับธนาคารพาณิชย์ ประเทศมาเลเซียไม่ยอมรับผูกพัน (unbound) เว้นแต่ที่ระบุ ไว้ในข้อจำกัดทั่วไปของสาขาบริการการเงิน ซึ่งสรุปเป็นรูปธรรมได้ว่า มาเลเซียจะอนุญาตเฉพาะ

(ก) ผู้จัดการอาวุโสของธนาคารพาณิชย์ 2 คนต่อหนึ่งธนาคารพาณิชย์

(ข) ผู้ชำนาญการหรือผู้เชี่ยวชาญ ซึ่งจำนวนจะถูกจำกัดโดย market test และ eligibility criteria

(ค) สำนักงานผู้แทน อนุญาตให้บุคคลธรรมดาต่างชาติเข้ามาทำงานได้ 2 คน แต่ดำรงตำแหน่งสูงสุดในสำนักงานตัวแทนนั้นได้เพียง 1 ตำแหน่ง

สำหรับสถาบันการเงินซึ่งมิใช่ธนาคารพาณิชย์ (non-bank) ประเทศมาเลเซียไม่ ผูกพัน เว้นแต่บุคคลธรรมดาต่างชาติ 1 คน สำหรับตำแหน่งการบริหาร ซึ่งมีใช้ตำแหน่งประธาน คณะกรรมการบริหาร (Chief Executive Officer : CEO) ต่อหนึ่งสถาบันการเงินดังกล่าว

สำหรับสำนักงานตัวแทนนั้น อนุญาตให้บุคคลธรรมดาต่างชาติเข้ามาได้ 2 คน แต่ เพียงคนเดียวเท่านั้นที่จะดำรงตำแหน่งสูงสุด 2 ตำแหน่งในสำนักงานตัวแทนนั้นได้

ระยะเวลาที่จะอนุญาตให้บุคคลธรรมดาต่างชาติอยู่ในประเทศมาเลเซียได้สูงสุดไม่ เกิน 5 ปี

ข้อจำกัดเกี่ยวกับการปฏิบัติเยี่ยงคนชาติ (National Treatment) สำหรับบริการให้กู้ยืมเงิน แยกพิจารณาได้ดังนี้

สำหรับรูปแบบการให้บริการที่ 3 (Mode 3) ซึ่งได้แก่ การปฏิบัติต่อการเข้ามาจัดตั้งองค์กรธุรกิจของต่างชาตินั้น ประเทศมาเลเซียระบุข้อจำกัดไว้ตามตารางผูกพันเฉพาะดังนี้คือ

สำหรับสถาบันธนาคารพาณิชย์ที่ถูกควบคุมโดยต่างชาตินั้น ประเทศมาเลเซียอนุญาตให้ขยายทรัพยากรการสินเชื่อ(รวมถึงการให้สินเชื่อ เพื่อ factoring และ leasing) ได้ไม่เกิน 40% ของทรัพยากรสินเชื่อ (credit facilities) ซึ่งสถาบันการเงินให้กู้แก่บริษัทซึ่งถูกควบคุมโดยผู้ไม่มีถิ่นพำนักในประเทศมาเลเซียทั้งหมด โดยจะมีผ่อนคลายเป็นข้อจำกัดให้เป็น 50% ในปี 2000

สำหรับธนาคารพาณิชย์ ประเทศมาเลเซียไม่ผูกพัน (unbound) สำหรับการขยายสาขา (รวมถึงการขยายตู้ ATM นอกเขตประกอบธุรกิจของธนาคารพาณิชย์นั้น) และการขยายเครือข่าย ATM ในมาเลเซียการขยายสาขาจะทำได้หากเป็น merchant banks ซึ่งมีสัดส่วนการถือหุ้นของต่างชาติไม่เกิน 30%

สำหรับรูปแบบการให้บริการที่ 4 (Mode 4) ซึ่งได้แก่การปฏิบัติต่อการเคลื่อนย้ายของบุคคลธรรมดาต่างชาตินั้น ประเทศมาเลเซียระบุไว้ในตารางข้อผูกพันว่า

สำหรับธนาคารพาณิชย์ ประเทศมาเลเซียไม่ผูกพันเว้นแต่จะระบุไว้ตามตารางแนวนอนและสาขาบริการด้านการเงิน ซึ่งสรุปเป็นรูปธรรมได้ว่า ประเทศมาเลเซียจะอนุญาตเฉพาะ

- (ก) ผู้จัดการอาวุโสของธนาคารพาณิชย์ 2 คนต่อหนึ่งธนาคารพาณิชย์
- (ข) ผู้ชำนาญการ หรือผู้เชี่ยวชาญ จำนวนจะถูกจำกัดโดย market test และ eligibility criteria โดยทั้งนี้กรณีของ (ก) และ (ข) มีระยะเวลาจำกัดสูงสุดไม่เกิน 5 ปี

สำหรับสถาบันการเงินซึ่งมิใช่ธนาคารพาณิชย์ (non-banks) ประเทศมาเลเซียระบุไว้ผูกพันเว้นแต่ประเภทของบุคคลธรรมดา ซึ่งอ้างถึงภายใต้การเข้าถึงตลาด ซึ่งหมายความว่า ประเทศมาเลเซียอนุญาตให้บุคคลธรรมดาต่างชาติ 1 คนสำหรับตำแหน่งการบริหาร ซึ่งมีใช้ตำแหน่งประธานคณะกรรมการบริหาร (Chief Executive Office : CEO) ต่อหนึ่งสถาบันการเงินดังกล่าว

สำหรับสำนักงานตัวแทนนั้นอนุญาตให้บุคคลธรรมดาต่างชาติเข้ามาได้ 2 คน แต่เพียงคนเดียวเท่านั้นที่จะดำรงตำแหน่งสูงสุด 2 ตำแหน่งในสำนักงานตัวแทนนั้นได้ ระยะเวลาที่จะอนุญาตสูงสุดไม่เกิน 5 ปี การให้บริการกู้ยืมเงินนั้น ผู้ให้บริการต้องมีถิ่นพำนักอยู่ในประเทศมาเลเซีย

บริการลิสซิ่ง (Financial Leasing)

ข้อจำกัดเกี่ยวกับการเข้าถึงตลาด (Market Access) แยกพิจารณาได้ดังนี้คือ
สำหรับการให้บริการในรูปแบบที่ 3 (Mode 3) ซึ่งได้แก่การเข้ามาจัดตั้งองค์กร
ธุรกิจในประเทศมาเลเซียนั้น ประเทศมาเลเซียระบุข้อจำกัดไว้ในตารางข้อผูกพันว่า

การเข้ามาจัดตั้งองค์กรธุรกิจในรูปที่มีธนาคารพาณิชย์ (non - bank) ทำได้โดย:

(ก) กรณีที่สถาบันการเงินต่างชาติเข้ามาจัดตั้งบริษัทร่วมกิจการ (JVC) และ
สัดส่วนการถือหุ้นไม่เกิน 30% หรือ

(ข) สำนักงานตัวแทนธนาคารพาณิชย์อาจให้บริการลิสซิ่งได้เมื่อจัดตั้งองค์กรธุรกิจ
แยกออกมาต่างหาก และสัดส่วนการถือหุ้นโดยธนาคารพาณิชย์ที่ถูกควบคุม
โดยต่างชาติจำกัดต้องไม่เกิน 30%

สัดส่วนการถือหุ้นโดยรวม (aggregate foreign shareholding) จะได้รับอนุญาต
ให้ขยายขึ้นไปถึง 49% ตั้งแต่วันที่ 1 กรกฎาคม 2000

สำนักงานตัวแทนทำได้เฉพาะการวิจัยและการติดต่อประสานงานเท่านั้น

สำหรับการให้บริการในรูปแบบที่ 4 (Mode 4) ซึ่งได้แก่การเข้ามาทำงานของบุคคล
ธรรมดาต่างชาตินั้น ประเทศมาเลเซียระบุข้อจำกัดไว้ในตารางข้อผูกพันว่า ไม่ผูกพัน (unbound) แต่
จะอนุญาตให้บุคคลธรรมดาต่างชาติเข้ามาได้ 2 คนต่อหนึ่งองค์กรธุรกิจ โดย 1 คนจะต้องดำรง
ตำแหน่งบริหารซึ่งมิใช่เป็นตำแหน่งประธานกรรมการบริหาร (Chief Executive Officer : CEO) และ
อีก 1 คนต้องดำรงตำแหน่งด้านเทคนิค

ข้อจำกัดเกี่ยวกับการปฏิบัติเยี่ยงคนชาติ (National Treatment) แยก
พิจารณาได้ดังนี้คือ

สำหรับรูปแบบการให้บริการแบบที่ 3 (Mode 3) ซึ่งได้แก่การปฏิบัติต่อองค์กร
ธุรกิจต่างชาติซึ่งเข้ามาจัดตั้งองค์กรธุรกิจในประเทศมาเลเซีย นั้น ประเทศมาเลเซียระบุว่าไม่ผูกพัน
(none)

สำหรับรูปแบบการให้บริการแบบที่ 4 (Mode 4) ซึ่งได้แก่การปฏิบัติต่อบุคคล
ธรรมดาต่างชาตินั้น ประเทศมาเลเซียระบุไว้ไม่ผูกพัน (unbound) เว้นแต่ประเภทของบุคคลธรรมดา
ที่อ้างถึงภายใต้การเข้าถึงตลาด ซึ่งในทางรูปธรรมคือ รัฐบาลมาเลเซียจะอนุญาตให้บุคคลธรรมดา
ต่างชาติเข้ามาได้ 2 คน ต่อหนึ่งองค์กรธุรกิจ โดย 1 คนจะต้องดำรงตำแหน่งบริหารซึ่งมิใช่เป็น
ตำแหน่งประธานกรรมการบริหาร (Chief Executive Officer : CEO) และอีก 1 คนดำรงตำแหน่ง
ด้านเทคนิค

บริการชำระเงินและการส่งเสริมเงินทุกประเภท ซึ่งได้แก่บัตรเครดิตเดบิต
เช็คและตราพท์ธนาคาร (All payment and money transmission services namely credit and
debit cards, cheques and banker drafts)

ข้อจำกัดเกี่ยวกับเข้าถึงตลาดแยกพิจารณาได้ดังต่อไปนี้

สำหรับรูปแบบการให้บริการแบบที่ 3 (Mode 3) ซึ่งได้แก่การเข้ามาจัดตั้งองค์กร
ธุรกิจของต่างชาติในประเทศมาเลเซีย ประเทศมาเลเซียได้ระบุข้อจำกัดว่า

Offshore Banks ให้บริการชำระเงินและการส่งเสริมแก่ผู้ไม่มีถิ่นพำนักในมาเลเซีย
(non-residents) เท่านั้น

เฉพาะธนาคารพาณิชย์เท่านั้นจึงจะออกบัตรเครดิต บัตรเดบิตหรือให้บริการบัญชี
เดินสะพัดได้

เฉพาะธนาคารพาณิชย์ที่ควบคุมโดยมาเลเซียเท่านั้นจึงจะขาย หรือซื้อเช็คเดินทาง
ซึ่งอยู่ในรูปเงินริงกิตได้ นอกจากธนาคารพาณิชย์แล้ว การซื้อหรือขายซึ่งเช็คเดินทางในรูปเงิน
ตราต่างประเทศก็ต้องได้รับอนุญาตจากทางการก่อน

การเข้ามาจัดตั้งองค์กรธุรกิจต้องอยู่ในรูปบริษัทร่วมกิจการ (JVC) ที่จดทะเบียน
ภายในประเทศมาเลเซีย และสัดส่วนการถือหุ้นของต่างชาติจำกัดไม่เกิน 30%

สำหรับรูปแบบการให้บริการแบบที่ 4 (Mode 4) ซึ่งได้แก่การเข้ามาทำงานของ
บุคคลธรรมดาต่างชาตินั้น ประเทศมาเลเซียระบุว่ากรณีธนาคารพาณิชย์ไม่ผูกพัน เว้นแต่ที่ระบุว่า
กรณีธนาคารพาณิชย์ ไม่ผูกพันเว้นแต่ที่ระบุไว้ตามตารางแนบของสาขา
บริการการเงิน ซึ่งในรูปธรรมแล้วคือ ประเทศมาเลเซียจะอนุญาตเฉพาะ

(ก) ผู้จัดการอาวุโสของธนาคารพาณิชย์ 2 คนต่อหนึ่งธนาคารพาณิชย์

(ข) ผู้ชำนาญการหรือผู้เชี่ยวชาญ ซึ่งจำนวนจะถูกจำกัดโดย market test
และ eligibility criteria โดยทั้ง (ก) และ (ข) จะได้รับอนุญาตให้พำนักใน
ประเทศมาเลเซียได้สูงสุดไม่เกิน 5 ปี

กรณีมิใช่ธนาคารพาณิชย์ (non-banks) ไม่ผูกพันแต่จะอนุญาตให้บุคคล
ธรรมดาต่างชาตินำมาดำรงตำแหน่งบริหาร ซึ่งมีให้ตำแหน่งประธานคณะกรรมการบริหาร (Chief
Executive Officer : CEO) ได้ 1 คนต่อหนึ่งองค์กรธุรกิจระยะเวลาที่อนุญาตให้พำนักในประเทศ
มาเลเซียสูงสุดไม่เกิน 5 ปี

ส่วนข้อจำกัดเกี่ยวกับการประดิบัติเชิงคนชาติแยกพิจารณาได้ดังต่อไปนี้

สำหรับรูปแบบการให้บริการแบบที่ 3 (Mode 3) ซึ่งได้แก่การประดิบัติต่อองค์กร
ธุรกิจต่างชาติที่เข้ามาจัดตั้งในประเทศมาเลเซีย ประเทศมาเลเซียระบุข้อจำกัดในตารางข้อผูกพันว่า

กรณีธนาคารพาณิชย์ไม่ผูกพันสำหรับการขยายสาขา (branching) ซึ่งรวมถึงการติดตั้ง ATM นอกเขตประกอบธุรกิจและการจัดตั้งเครือข่ายของ ATM ในประเทศมาเลเซีย

กรณี merchant banks ซึ่งมีสัดส่วนการถือหุ้นของต่างชาติไม่เกิน 30% อนุญาตให้ขยายสาขาได้ การซื้อหรือการขายเช็คเดินทางโดยปัจเจกบุคคล กรณีนี้ปัจเจกบุคคลดังกล่าวจำเป็นต้องมีสัญชาติมาเลเซีย

บริษัทเช็คเดินทาง (travellers cheques companies) ซึ่งมีสัดส่วนการถือหุ้นของต่างชาติไม่เกิน 30% สามารถขยายสาขาได้ (รวมถึงการจัดตั้ง dispensers ด้วย)

สำหรับรูปแบบการให้บริการแบบที่ 4 (Mode 4) ซึ่งได้แก่การประติบัติต่อบุคคลธรรมดาต่างชาตินั้น ประเทศมาเลเซียระบุข้อจำกัดดังนี้

กรณีธนาคารพาณิชย์ ไม่ผูกพันเว้นแต่ที่ระบุไว้ในตารางแนวนอนของ บริการด้านการเงิน ซึ่งในรูปธรรมแล้วคือ ประเทศมาเลเซียจะอนุญาตเฉพาะ

(ก) ผู้จัดการอาวุโสของธนาคารพาณิชย์ 2 คนต่อหนึ่งธนาคารพาณิชย์

(ข) ผู้ชำนาญการหรือผู้เชี่ยวชาญ ซึ่งจำนวนจะถูกจำกัดโดย market test และ eligibility criteria โดยทั้ง (ก) และ (ข) จะถูกจำกัดโดย ระยะเวลาพำนักในประเทศมาเลเซียได้สูงสุดไม่เกิน 5 ปี

กรณีที่มีใช้ธนาคารพาณิชย์ (non-bank) ไม่ผูกพัน เว้นแต่ประเภทของบุคคลธรรมดาที่อ้างถึงภายใต้การเข้าสู่ตลาด ซึ่งในรูปธรรมคือ ประเทศมาเลเซียจะอนุญาตให้บุคคลธรรมดาต่างชาติเข้ามาดำรงตำแหน่งบริหาร ซึ่งมีใช้ตำแหน่งประธานคณะกรรมการบริหาร (Chief Executive Officer : CEO) ได้ 1 คนต่อหนึ่งองค์กรธุรกิจ โดยมีระยะเวลาสูงสุดที่จะพำนักอยู่ในประเทศมาเลเซียไม่เกิน 5 ปี

บริการ Charge Cards

ข้อจำกัดการเข้าถึงตลาด (Market Access) แยกพิจารณาได้ดังนี้

สำหรับรูปแบบการให้บริการแบบที่ 3 (Mode 3) ซึ่งได้แก่การเข้ามาจัดตั้งองค์กรธุรกิจของต่างชาตินั้น ประเทศมาเลเซียระบุไว้ในตารางข้อผูกพันว่า ต้องอยู่ในรูปของบริษัทที่จดทะเบียนจัดตั้งในประเทศมาเลเซียเท่านั้น

สำหรับรูปแบบการให้บริการแบบที่ 4 (Mode 4) ซึ่งได้แก่การเข้ามาทำงานของบุคคลธรรมดาต่างชาตินั้น ประเทศมาเลเซียระบุว่าไม่ผูกพัน (unbound) แต่จะอนุญาตเฉพาะผู้จัดการระดับอาวุโส 2 คนต่อหนึ่งองค์กรธุรกิจ โดยระยะเวลาอนุญาตให้พำนักในประเทศมาเลเซียสูงสุดไม่เกิน 5 ปี

ข้อจำกัดการปฏิบัติเยี่ยงคนชาติ (National Treatment) แยกพิจารณาดังนี้
สำหรับรูปแบบการให้บริการแบบที่ 3 (Mode 3) ซึ่งได้แก่การปฏิบัติต่อการเข้ามา
จัดตั้งองค์กรธุรกิจของต่างชาติ นั้น ประเทศมาเลเซียระบุว่า ไม่มีข้อจำกัด (none)

สำหรับรูปแบบการให้บริการแบบที่ 4 (Mode 4) ซึ่งได้แก่การปฏิบัติต่อการเข้า
มาทำงานของบุคคลธรรมดาต่างชาติ นั้น ประเทศมาเลเซียระบุว่าไม่ผูกพัน (unbound) เว้นแต่
ประเภทของบุคคลธรรมดาต่างชาติที่ระบุไว้ภายใต้การเข้าถึงตลาด ซึ่งโดยรูปธรรมแล้ว ประเทศ
มาเลเซียจะอนุญาตเฉพาะผู้จัดการระดับอาวุโส 2 คนต่อหนึ่งองค์กรธุรกิจโดยระยะเวลาอนุญาตให้
ทำงานในประเทศมาเลเซียสูงสุดไม่เกิน 5 ปี

บริการค้ำประกันและแสดงเจตนารมณ์สำหรับผู้มีถิ่นพำนักในประเทศมาเลเซีย (Guarantees and Commitments Undertaken by Residents)

ข้อจำกัดการเข้าถึงตลาด (Market Access) แยกพิจารณาได้ดังนี้

สำหรับรูปแบบการให้บริการแบบที่ 3 (Mode 3) ซึ่งได้แก่การเข้ามาจัดตั้งองค์กร
ธุรกิจในประเทศมาเลเซีย ประเทศมาเลเซียระบุไว้ตามตารางข้อผูกพันว่า ไม่มีข้อจำกัด (none)

สำหรับรูปแบบการให้บริการแบบที่ 4 (Mode 4) ซึ่งได้แก่การเข้ามาทำงานของ
บุคคลธรรมดาต่างชาติในประเทศมาเลเซีย ประเทศมาเลเซียระบุว่าไม่ผูกพัน (unbound) เว้นแต่
ตามที่ระบุไว้ในตารางแนวนอนของบริการด้านการเงินและตารางแนวนอนของบริการทั้งหมด ซึ่งใน
รูปธรรมแล้วหมายถึง รัฐบาลมาเลเซียจะอนุญาตเฉพาะ

- (ก) ผู้จัดการอาวุโสของธนาคารพาณิชย์ 2 คนต่อหนึ่งธนาคารพาณิชย์
- (ข) ผู้ชำนาญการและผู้เชี่ยวชาญ ซึ่งจำนวนจะถูกจำกัดโดย market test และ eligibility criteria ซึ่ง (ก) และ (ข) จะอนุญาตให้พำนัก
ได้สูงสุดไม่เกิน 5 ปี

ข้อจำกัดการปฏิบัติเยี่ยงคนชาติ (National Treatment) แยกพิจารณาดังนี้
สำหรับรูปแบบการให้บริการแบบที่ 3 (Mode 3) ซึ่งได้แก่การปฏิบัติต่อองค์กร
ธุรกิจต่างชาติ นั้น ประเทศมาเลเซียระบุว่าไว้ในตารางข้อผูกพันว่า ไม่มีข้อจำกัด (none)

สำหรับรูปแบบการให้บริการแบบที่ 4 (Mode 4) ซึ่งได้แก่การปฏิบัติต่อบุคคล
ธรรมดาต่างชาติ ประเทศมาเลเซียระบุในตารางข้อผูกพันว่า ไม่ผูกพัน (unbound) เว้นที่ระบุไว้ตาม
ตารางแนวนอนของบริการการเงินและตารางแนวนอนของบริการทุกประเภท ไว้ในรูปธรรมแล้ว
ประเทศมาเลเซียจะอนุญาตเฉพาะ

- (ก) ผู้จัดการอาวุโสของธนาคารพาณิชย์ 2 คนต่อหนึ่งธนาคารพาณิชย์



- (ข) ผู้ชำนาญการและผู้เชี่ยวชาญ ซึ่งจำนวนจะถูกจำกัดโดย market test และ eligibility criteria ซึ่ง (ก) และ (ข) จะอนุญาตให้พำนักได้สูงสุดไม่เกิน 5 ปี

บริการนายหน้าเกี่ยวกับเงินและการแลกเปลี่ยนเงินตราต่างประเทศ

(Money and Foreign Exchange Brokering Services)

ข้อจำกัดเกี่ยวกับการเข้าสู่ตลาด (Market Access) แยกพิจารณาได้ต่อไปนี้

สำหรับในรูปแบบการให้บริการที่ 3 (Mode 3) ซึ่งได้แก่การเข้ามาจัดตั้งองค์กรธุรกิจในประเทศมาเลเซีย ประเทศมาเลเซียได้ระบุข้อจำกัดไว้ในตารางข้อผูกพันว่า อนุญาตให้เข้ามาได้เฉพาะรูปแบบของการเข้าถือหุ้น (equity participation) ของสถาบันการเงินที่ดำเนินธุรกิจอยู่แล้ว และสัดส่วนการเข้าถือหุ้นของต่างชาติดังกล่าว จะต้องไม่เกิน 30%

สำหรับในรูปแบบการให้บริการที่ 4 (Mode 4) ซึ่งได้แก่การเข้ามาทำงานของบุคคลธรรมดาต่างชาตินั้น ประเทศมาเลเซียได้ระบุข้อจำกัดไว้ในตารางข้อผูกพันว่า ไม่ผูกพัน (unbound) คือไม่อนุญาตเลย

ข้อจำกัดเกี่ยวกับการปฏิบัติเยี่ยงคนชาติ (National Treatment) แยกพิจารณาได้ต่อไปนี้

สำหรับในรูปแบบการให้บริการที่ 3 (Mode 3) ซึ่งได้แก่การปฏิบัติต่อองค์กรธุรกิจของต่างชาตินั้น ประเทศมาเลเซียได้ระบุข้อจำกัดไว้ในตารางข้อผูกพันว่า ไม่มีข้อจำกัด (none) คือไม่เลือกปฏิบัติต่อองค์กรธุรกิจของต่างชาติ

สำหรับในรูปแบบการให้บริการที่ 4 (Mode 4) ซึ่งได้แก่การปฏิบัติต่อบุคคลธรรมดาต่างชาตินั้น ประเทศมาเลเซียได้ระบุข้อจำกัดไว้ในตารางข้อผูกพันว่า ไม่ผูกพัน (unbound) คือจะเลือกปฏิบัติต่อบุคคลธรรมดาต่างชาติ

บริการค้าสำหรับบัญชีของตนหรือบัญชีของลูกค้าซึ่งสินค้าตลาดเงิน การแลกเปลี่ยนเงินตราต่างประเทศ หลักทรัพย์เปลี่ยนมือได้ เครื่องมือเกี่ยวกับอัตราแลกเปลี่ยนและอัตราดอกเบี้ย สินค้าอนุพันธ์ซึ่งรวมถึง futures และ options (Trading for own Account หรือ Account of Customers)

ข้อจำกัดเกี่ยวกับการเข้าสู่ตลาด (Market Access) แยกพิจารณาได้ต่อไปนี้

สำหรับในรูปแบบการให้บริการที่ 3 (Mode 3) ซึ่งได้แก่การเข้ามาจัดตั้งองค์กรธุรกิจของต่างชาติในประเทศมาเลเซีย ประเทศมาเลเซียได้ระบุข้อจำกัดไว้ในตารางข้อผูกพันว่า

การทำธุรกรรมโดย offshore banks ในเกาะลาบวนต้องทำในรูปเงินตราต่างประเทศ เว้นแต่การซื้อหรือขายสกุลเงินกับธนาคารได้รับอนุญาตในประเทศมาเลเซีย การทำธุรกรรมโดย offshore banks ในเกาะลาบวนเมื่อบัญชีของตนเองให้จำกัดอยู่เฉพาะ เครื่องมือการเงินซึ่งถูกสร้างและออกในต่างประเทศเท่านั้น

การแลกเปลี่ยนเงินตราโดย offshore banks เมื่อบัญชีของลูกค้าและบริษัท offshore ในเกาะลาบวน ให้จำกัดอยู่เฉพาะลูกค้าซึ่งไม่มีถิ่นพำนักในประเทศมาเลเซีย และเครื่องมือการเงินซึ่งถูกสร้างและออกในต่างประเทศเท่านั้น

การค้ำหุ้นของบริษัทมาเลเซียโดย offshore bank และ offshore companies ในเกาะลาบวนให้จำกัดอยู่เฉพาะลูกค้าซึ่งไม่ใช่ offshore companies ซึ่งจดทะเบียน หรือจัดตั้งบริษัทขึ้นในเกาะลาบวน

เฉพาะธนาคารพาณิชย์และ offshore banks จึงจะได้รับอนุญาตให้ค้าเงินตราต่างประเทศได้

การค้าและการทำธุรกรรมเกี่ยวกับหลักทรัพย์และ financial futures และสินค้าอนุพันธ์ทางการเงิน โดยสถาบันการเงินที่ไม่ได้ถูกระบุโดยทางการ (designated financial institutions) ต้องจัดตั้งองค์กรธุรกิจในรูปแบบบริษัท ร่วมกิจการ (JVC) ในประเทศมาเลเซียและสัดส่วนการถือหุ้นของบริษัท JVC ที่จัดตั้งขึ้นโดยต่างชาติต้องไม่เกิน 30%

สำหรับในรูปแบบการให้บริการที่ 4 (Mode 4) ซึ่งได้แก่การเข้ามาทำงานของบุคคลธรรมดาต่างชาตินั้น ประเทศมาเลเซียได้ระบุข้อจำกัดไว้ในตารางแสดงข้อผูกพันว่า

สำหรับธนาคารพาณิชย์ ไม่ผูกพันเว้นแต่ระบุไว้ในตารางแนวนอนของสาขาบริการด้านการเงิน ซึ่งในรูปธรรมคือ รัฐบาลมาเลเซียจะอนุญาตเฉพาะ

- 1) กรณีการโอนฝ่ายพนักงานระหว่างบริหาร ในระดับผู้จัดการอาวุโสและผู้เชี่ยวชาญ และผู้ชำนาญการไม่เกิน 2 คนต่อหนึ่งองค์กรธุรกิจ หรือ
- 2) ผู้เชี่ยวชาญหรือผู้ชำนาญการ หรือมืออาชีพ หรือ business visitors สำหรับสถาบันการเงินซึ่งมิใช่ธนาคารพาณิชย์ (non-bank) นั้น ประเทศมาเลเซีย

ไม่ผูกพัน เว้นแต่ที่ระบุไว้ตามตารางแนวนอนของบริการทุกประเภท ซึ่งในรูปธรรมได้แก่

- 1) กรณีการโอนฝ่ายพนักงานระหว่างบริหาร ในระดับผู้จัดการอาวุโสและผู้เชี่ยวชาญ และผู้ชำนาญการไม่เกิน 2 คนต่อหนึ่งองค์กรธุรกิจ หรือ
- 2) ผู้เชี่ยวชาญหรือผู้ชำนาญการ หรือมืออาชีพ หรือ business visitors

ข้อจำกัดเกี่ยวกับการปฏิบัติเยี่ยงคนชาติ (National Treatment) แยกพิจารณาได้ดังนี้

สำหรับรูปแบบการให้บริการที่ 3 (Mode 3) ซึ่งได้แก่การปฏิบัติต่อองค์กรธุรกิจต่างชาติ ประเทศมาเลเซียได้ตั้งข้อจำกัดไว้ในตารางข้อผูกพันว่า ไม่มีข้อจำกัด (none) คือจะไม่เลือกปฏิบัติต่อองค์กรธุรกิจต่างชาติ

สำหรับรูปแบบการให้บริการที่ 4 (Mode 4) ซึ่งได้แก่การปฏิบัติต่อบุคคลธรรมดาต่างชาติ ประเทศมาเลเซียได้ตั้งข้อจำกัดว่า ไม่ผูกพัน (unbound) คือรัฐบาลมาเลเซียจะเลือกปฏิบัติต่อบุคคลธรรมดาต่างชาติ โดย

กรณีของธนาคารพาณิชย์ไม่ผูกพัน เว้นแต่ที่ระบุไว้ตามตารางแนวนอนของสาขาบริการด้านการเงิน ซึ่งในรูปธรรมคือ รัฐบาลมาเลเซียจะอนุญาตเฉพาะ

- (1) กรณีการโอนย้ายพนักงานระหว่างบริษัท ในระดับผู้จัดการอาวุโสและผู้เชี่ยวชาญ หรือผู้ชำนาญการไม่เกิน 2 คน ต่อหนึ่งองค์กรธุรกิจ หรือ
- (2) ผู้เชี่ยวชาญ หรือผู้ชำนาญการ หรือมืออาชีพ (professional) หรือ business visitors

กรณีของสถาบันการเงินซึ่งมิใช่ธนาคารพาณิชย์ (non-bank) ไม่ผูกพัน เว้นแต่ที่ระบุไว้ตามตารางแนวนอนของบริการทุกประเภท ซึ่งในรูปธรรมคือ

- (1) กรณีการโอนย้ายพนักงานระหว่างบริษัท ในระดับผู้จัดการอาวุโสและผู้เชี่ยวชาญ หรือผู้ชำนาญการไม่เกิน 2 คน ต่อหนึ่งองค์กรธุรกิจ หรือ
- (2) ผู้เชี่ยวชาญ หรือผู้ชำนาญการ หรือมืออาชีพ (professional) หรือ business visitors

สำนักงานใหญ่เพื่อการปฏิบัติการ (Operational Headquarters : OHQ)

ข้อจำกัดเกี่ยวกับการเข้าสู่ตลาด (Market Access) แยกพิจารณาได้ดังนี้

สำหรับรูปแบบการให้บริการที่ 3 (Mode 3) ซึ่งได้แก่การเข้ามาจัดตั้งองค์กรธุรกิจของต่างชาติในประเทศมาเลเซีย ประเทศมาเลเซียระบุข้อจำกัดไว้ในตารางข้อผูกพันดังนี้คือ

ต้องเป็นบริษัทที่จัดตั้งขึ้นในประเทศมาเลเซีย โดยมีต่างชาติเป็นเจ้าของ 100%

บริษัทซึ่งต่างชาติเป็นเจ้าของ 100% หรือสำนักงานภูมิภาคของบริษัท ซึ่งต่างชาติเป็นเจ้าของ 100% ซึ่งโอนงาน OHQ มายังประเทศมาเลเซีย หรือ สำนักงานภูมิภาคของบริษัทของ

ซึ่งต่างชาติเป็นเจ้าของ 100% ซึ่งจัดตั้งขึ้นในประเทศมาเลเซีย หรือบริษัทที่ต่างชาติเป็นเจ้าของ หรือได้จัดตั้งขึ้นในประเทศมาเลเซียแล้วอาจขอเป็น OHQ ได้

OHQ ต้องประกอบการในประเทศมาเลเซียและต้องเข้าเงื่อนไขต่อไปนี้

1. ต้องดำเนินกิจกรรมของ OHQ ไม่น้อยกว่า 3 กิจกรรม
2. ต้องมีขนาดของเครือข่ายบริษัทในต่างประเทศใหญ่ของพหุสมควรรวมถึงบริษัทแม่ หรือสำนักงานใหญ่และบริษัทที่เกี่ยวข้อง
3. มีบริษัทซึ่งต่างชาติเป็นเจ้าของที่มีฐานะมั่นคง และมีขนาดใหญ่พหุสมควรรโดยพิจารณาจากทรัพย์สินและพนักงานบริษัท
4. มีเครือข่ายของบริษัทซึ่งมีจำนวนผู้บริหารที่ทรงคุณวุฒิ, มืออาชีพ, นักเทคนิคและพนักงานสนับสนุนจำนวนมาก
5. มีความสามารถที่จะตัดสินใจได้โดยอิสระ ไม่ต้องปรึกษากับสำนักงานใหญ่หรือบริษัทแม่ซึ่งอยู่นอกประเทศมาเลเซีย
6. มีส่วนร่วมในการพัฒนาเศรษฐกิจของประเทศมาเลเซีย โดย
 - (ก) ให้บริการ เช่น กฎหมาย บัญชี ฯลฯ ซึ่งให้บริการโดยคนมาเลเซีย
 - (ข) สร้างงานให้คนมาเลเซีย
 - (ค) ก่อให้เงินทุนต่างชาติไหลเข้ามายังประเทศมาเลเซีย

สำหรับรูปแบบการให้บริการที่ 4 (Mode 4) ซึ่งได้แก่การเข้ามาทำงานของบุคคลธรรมดาต่างชาตินั้น ประเทศมาเลเซียระบุข้อจำกัดไว้ในตารางข้อผูกพันว่าไม่ผูกพัน (unbound) เว้นแต่ระบุไว้ตามตารางแนวนอน สำหรับบริการทุกประเภทซึ่งในรูปธรรมแล้ว หมายความว่ารัฐบาลมาเลเซียจะอนุญาตเฉพาะ

- (1) กรณีการโอนย้ายพนักงานระหว่างบริษัทในระดับผู้จัดการอาวุโส, ผู้เชี่ยวชาญหรือผู้ชำนาญการไม่เกิน 2 คนต่อหนึ่งองค์กรธุรกิจ หรือ
- (2) กรณีอื่น ได้แก่ ผู้เชี่ยวชาญหรือผู้ชำนาญการ หรือมืออาชีพ (professions) หรือ business visitors.

ข้อจำกัดเกี่ยวกับการปฏิบัติเยี่ยงคนชาติ (National Treatment) แยกพิจารณาได้ดังนี้

สำหรับรูปแบบการให้บริการที่ 3 (Mode 3) ซึ่งได้แก่การปฏิบัติต่อองค์กรธุรกิจต่างชาติ ประเทศมาเลเซียระบุข้อจำกัดไว้ในตารางข้อผูกพันว่า ไม่มีข้อจำกัด (none) กล่าวคือจะไม่เลือกปฏิบัติต่อองค์กรธุรกิจต่างชาติ

สำหรับรูปแบบการให้บริการที่ 4 (Mode 4) ซึ่งได้แก่การประติบัติต่อบุคคลธรรมดาต่างชาติ ประเทศมาเลเซียระบุข้อจำกัดไว้ในตารางข้อผูกพันว่า ไม่มีข้อจำกัด (none) กล่าวคือจะไม่เลือกประติบัติต่อบุคคลธรรมดาต่างชาติ

ประเทศฟิลิปปินส์

เช่นเดียวกันกับประเทศอินโดนีเซีย ประเทศมาเลเซียที่ได้ตั้งข้อจำกัดเกี่ยวกับการเข้าถึงตลาดและการประติบัติเยี่ยงคนชาติในสาขาบริการด้านการเงิน (Financial Services Sector) ไว้ถึง 3 ระดับคือ

ระดับแรก ได้แก่บรรดาเงื่อนไขและข้อจำกัดต่าง ๆ ที่ระบุไว้ในตารางแนวนอน (Horizontal Commitments) ซึ่งครอบคลุมสาขาบริการต่าง ๆ 12 สาขา ที่อยู่ใน Coverage GATS

ระดับที่สอง คือเงื่อนไขและข้อจำกัดทั่วไปเกี่ยวกับสาขาบริการด้านการเงินเท่านั้น (The Financial Sector Horizontal Commitments) และ

ระดับที่สาม คือบรรดาเงื่อนไขและข้อจำกัดที่ระบุไว้ตามตารางข้อผูกพัน (Schedule of Commitments)

สำหรับเงื่อนไขและข้อจำกัดทั่วไปเกี่ยวกับสาขาบริการด้านการเงิน (The Financial Sector Horizontal Commitments) ประเทศฟิลิปปินส์ได้ระบุข้อจำกัดและเงื่อนไขเกี่ยวกับการเปิดตลาดดังนี้

เงื่อนไขและข้อจำกัดการเข้าถึงตลาด (Conditions and Limitation on Market Access)

สำหรับรูปแบบการให้บริการที่ 3 (Mode 3) นั้น ประเทศฟิลิปปินส์ได้ระบุว่าหน่วยงานรัฐของประเทศฟิลิปปินส์ที่มีอำนาจหน้าที่ในการควบคุม กำกับ (Regulatory Authority) เป็นผู้ตัดสินใจว่าจะให้ต่างชาติเข้ามาจัดตั้งองค์กรธุรกิจที่ขยายการประกอบการซึ่งบริการธนาคารพาณิชย์ หรือบริการด้านการเงินอื่น โดยพิจารณาจากประโยชน์สาธารณะ (public interest) และสภาพทางเศรษฐกิจ สำหรับสถาบันการเงินต่างชาติที่มีฐานะเป็นที่ยอมรับในระดับระหว่างประเทศนั้น การตัดสินใจของหน่วยงานรัฐ ควรพิจารณาว่า สถาบันการเงินต่างชาตินั้นจะมีความสามารถที่จะถือประโยชน์ต่อวัตถุประสงค์ต่อการพัฒนาของประเทศฟิลิปปินส์ โดยเฉพาะในด้านการค้า การลงทุน การถ่ายทอดเทคโนโลยีที่เหมาะสม และประเทศที่สถาบันการเงินนั้นจัดตั้งควรมีความสัมพันธ์ทางการค้าและการลงทุนกับประเทศฟิลิปปินส์ในเชิงยุทธศาสตร์

สำหรับกรณีธนาคารพาณิชย์ คณะกรรมการนโยบายการเงิน (The Monetary Board) มีหน้าที่ดูแลให้ 70% ของทรัพยากรหรือทรัพย์สินในระบบการเงินประเทศฟิลิปปินส์ต้องอยู่

ในความเป็นเจ้าของของธนาคารภายในประเทศ (domestic bank) ซึ่งคนฟิลิปปินส์ต้องถือหุ้นส่วนใหญ่

นอกจากนั้นแล้วในข้อจำกัดในตารางแนวนอนของสาขาบริการด้านการเงินระบุให้นำข้อจำกัดตามตารางแนวนอนของทุกสาขาบริการมาใช้บังคับด้วย จึงหมายความว่าธุรกิจใดที่กฎหมายประเทศฟิลิปปินส์สงวนไว้ให้กับพลเมืองฟิลิปปินส์ (Citizens of the Philippines) ต่างชาติจะเข้ามาร่วมธุรกิจได้เฉพาะในรูปของการถือหุ้นส่วนน้อย พนักงานระดับผู้บริหารหรือผู้จัดการต้องเป็นพลเมืองฟิลิปปินส์ และเฉพาะบริษัทที่มีสัดส่วนการถือหุ้นของคนฟิลิปปินส์มากกว่า 60% จึงจะถือครองที่ดินได้

สำหรับรูปแบบการให้บริการแบบที่ 4 (Mode 4) ประเทศฟิลิปปินส์ระบุในตารางแนวนอนของสาขาบริการการเงิน ให้นำตารางแนวนอนของทุกสาขาบริการ (Horizontal Commitments) มาใช้บังคับ จึงหมายความว่า ประเทศฟิลิปปินส์อนุญาตให้บุคคลธรรมดาต่างชาติเข้ามาทำงานได้เฉพาะกรณีที่ไม่มีความสามารถ (competence) หรือทำได้ (able) หรือปรารถนา (willing) ที่จะทำงานให้บริการดังกล่าว ซึ่งบุคคลธรรมดาต่างชาติประสงค์จะเข้ามาทำงาน

เงื่อนไขและข้อจำกัดเกี่ยวกับการ प्रतिบัติเยี่ยงคนชาติ (Conditions and Limitations on Market Access)

ประเทศฟิลิปปินส์ไม่ได้ระบุเงื่อนไขและข้อจำกัดเกี่ยวกับการ प्रतिบัติเยี่ยงคนชาติไว้ในตารางแนวนอนเกี่ยวกับสาขาบริการการเงิน (The Financial Sector Horizontal Commitments)

ต่อไปจะพิจารณาระดับการเปิดเสรีของประเทศฟิลิปปินส์ โดยพิจารณาจากตารางแสดงข้อผูกพัน (Schedule of Commitments) ซึ่งเป็นระดับที่สามที่กล่าวมาแล้ว

บริการธนาคารพาณิชย์และบริการการเงินอื่น (ไม่รวมประกันภัย) (Banking and other Financial Services)

ข้อจำกัดเกี่ยวกับการเข้าสู่ตลาด (Market Access) แยกพิจารณาได้ดังนี้

สำหรับรูปแบบการให้บริการที่ 3 (Mode 3) ซึ่งได้แก่การเข้ามาจัดตั้งองค์กรธุรกิจของต่างชาติในประเทศฟิลิปปินส์ ประเทศฟิลิปปินส์ระบุข้อจำกัดไว้ในตารางแสดงข้อผูกพันดังนี้

1. รูปแบบขององค์กรธุรกิจที่จัดตั้ง (Forms of Commercial presence)

(ก) การจัดตั้งสาขานาการพาณิชย์ต่างชาตินั้น ประเทศฟิลิปปินส์ผูกพันที่จะออกใบอนุญาตใหม่ได้ 10 ใบอนุญาตระหว่างปี 1995-2000 โดยให้

อำนาจประกอบธุรกิจธนาคารพาณิชย์เต็มแก่สาขานาคารต่างประเทศใหม่และที่มีอยู่แล้ว ทุกธนาคารพาณิชย์ต่างชาติอาจจัดตั้งสาขาได้ไม่เกิน 4 สาขาโดย 2 สาขาแรกสามารถเลือกจัดตั้งในเขตพื้นที่ใดก็ได้ แต่ 2 สาขาหลังต้องจัดตั้งขึ้นในพื้นที่ที่ทางคณะกรรมการนโยบายการเงิน (The Monetary Board) กำหนดให้ อัตราส่วนของเงินทุนจดทะเบียน (prescribed capital) ซึ่งประกอบด้วยเงินทุนที่กำหนดไว้ถาวร (permanently assigned capital) และบัญชี "net due to" ซึ่งไม่เกิน 4 เท่าของเงินทุนที่กำหนดไว้ถาวร เงินทุนที่กำหนดไว้ถาวรและ 15% ของเงินตามบัญชี "net due to" ต้องมีการโอนเข้ามาในประเทศฟิลิปปินส์จริง และเปลี่ยนเป็นสกุลเงินของฟิลิปปินส์

- (ข) การเข้าถือหุ้นที่มีสิทธิออกเสียง (voting right) ไม่เกิน 49% ของธนาคารพาณิชย์ที่มีอยู่แล้ว
- (ค) ลงทุนในหุ้นที่มีสิทธิออกเสียงไม่เกิน 49% ของธนาคารพาณิชย์ในเครือ (banking subsidiary) ที่มีการจัดตั้งขึ้นมาใหม่ กรรมการบริหารส่วนใหญ่ของธนาคารที่มีการจัดตั้งขึ้นในประเทศฟิลิปปินส์ต้องเป็นพลเมืองของประเทศฟิลิปปินส์ สำหรับผู้ให้บริการซึ่งมิใช่ธนาคารพาณิชย์ สัดส่วนการถือหุ้นรวมของต่างชาติต้องไม่เกิน 30% หรือไม่เกิน 40% โดยได้รับอนุมัติจากประธานาธิบดีของประเทศฟิลิปปินส์ การถือหุ้นในธนาคารพาณิชย์ที่จัดตั้งขึ้นในประเทศฯ ต้องไม่เกิน 20% สำหรับปัจเจกบุคคลและ 30% สำหรับบริษัท

2. ขอบเขตของการประกอบธุรกิจ (Scope of Operations)

ธุรกรรมต่อไปนี้ต้องได้อนุญาตจากทางการก่อน

- การรับฝากสิ่งทดแทนเงินฝากและทุนประเภทใช้คืนจากประชาชน
- การค้าประกันและการแสดงเจตนารมย์
- การบริหาร trust (เงินกองทุนของปัจเจกบุคคล), การบริหารการลงทุน และการทำหน้าที่ที่เป็นหน้าที่ต้องซื่อสัตย์สุจริต (fiduciary function)
- การทำ Underwriting ซึ่งอาจทำได้หากได้รับอนุญาตให้มีขอบเขตการประกอบธุรกิจกว้างขวางขึ้น

สำหรับรูปแบบการให้บริการแบบที่ 4 (Mode 4) ซึ่งได้แก่การเข้ามาทำงานของบุคคลธรรมดาต่างชาตินั้น ประเทศฟิลิปปินส์ระบุว่า ไม่มีข้อจำกัด (none)

ข้อจำกัดเกี่ยวกับการปฏิบัติเยี่ยงคนชาติ (National Treatment) แยกพิจารณาได้ดังนี้

สำหรับรูปแบบการให้บริการแบบที่ 3 (Mode 3) ซึ่งได้แก่การปฏิบัติต่อการเข้ามาจัดตั้งองค์กรธุรกิจของต่างชาตินั้น ประเทศฟิลิปปินส์ระบุข้อจำกัดว่าธนาคารพาณิชย์ซึ่งต่างชาติเป็นเจ้าของ 100% และเป็นบริษัทจดทะเบียนในตลาดหลักทรัพย์ (publicly listed) เข้ามาจัดตั้งองค์กรธุรกิจได้ 1 รูปแบบเท่านั้น แต่อย่างไรก็ดี ธนาคารพาณิชย์ดังกล่าวอาจลงทุนทางอ้อม (secondary investment) ในหุ้นของธนาคารพาณิชย์ที่จัดตั้งในประเทศฟิลิปปินส์ได้ไม่เกิน 30% ของหุ้นที่มีสิทธิออกเสียงได้ หรือ 40% หากได้รับอนุมัติจากประธานาธิบดีของฟิลิปปินส์

สำหรับรูปแบบการให้บริการแบบที่ 4 (Mode 4) ซึ่งได้แก่การปฏิบัติต่อบุคคลธรรมดาต่างชาตินั้น ประเทศฟิลิปปินส์ได้ตั้งเงื่อนไขว่า กรณีที่บุคคลธรรมดาต่างชาติถูกจ้างเป็นผู้บริหารระดับสูงของธนาคารพาณิชย์ (officer) หรือทำงานเทคนิค บุคคลธรรมดาต่างชาติต้องมีคนฟิลิปปินส์ 2 คนเป็นคนเรียนรู้งานด้วย (understudies)

บริการนายหน้าทางการเงิน, นายหน้าด้านอัตราแลกเปลี่ยนเงินตราต่างประเทศและบริการบัตรเครดิต (Money Broking and Foreign Exchange Broking Credit Cards Service)

ข้อจำกัดเกี่ยวกับการเข้าสู่ตลาด (Market Access) แยกพิจารณาได้ดังนี้

สำหรับรูปแบบการให้บริการที่ 3 (Mode 3) ซึ่งได้แก่การเข้ามาจัดตั้งองค์กรธุรกิจของต่างชาตินั้น ประเทศฟิลิปปินส์ระบุข้อจำกัดไว้ในตารางข้อผูกพันว่า ต้องจัดตั้งองค์กรธุรกิจในรูปธนาคารพาณิชย์ (commercial bank) หรือสถาบันตัวกลางทางการเงินซึ่งมิใช่ธนาคารพาณิชย์ (non-bank financial intermediary) สำหรับธนาคารพาณิชย์ สัดส่วนการถือหุ้นของต่างชาติต้องไม่เกิน 40% และจำนวนกรรมการที่มิใช่คนฟิลิปปินส์ต้องมีสัดส่วนไม่เกิน 1/3 ของจำนวนกรรมการทั้งหมด

สำหรับรูปแบบการให้บริการที่ 4 (Mode 4) ซึ่งได้แก่การเข้ามาทำงานของบุคคลธรรมดาต่างชาตินั้น ประเทศฟิลิปปินส์ระบุว่าไม่มีข้อจำกัด (none)

ข้อจำกัดเกี่ยวกับการปฏิบัติเยี่ยงคนชาติ แยกพิจารณาได้ดังนี้

สำหรับรูปแบบการให้บริการที่ 3 (Mode 3) ซึ่งได้แก่การปฏิบัติของรัฐต่อองค์กรธุรกิจของต่างชาตินั้น ประเทศฟิลิปปินส์ระบุว่าไม่มีข้อจำกัด (none)

สำหรับรูปแบบการให้บริการที่ 4 (Mode 4) ซึ่งได้แก่การปฏิบัติของรัฐต่อบุคคลธรรมดาต่างชาตินั้น ประเทศฟิลิปปินส์ระบุว่า กรณีมีบุคคลธรรมดาต่างชาติถูกจัดเป็นผู้บริหาร

ระดับสูง (Officer) หรือทำงานเทคนิคบุคคลธรรมดาต่างชาติต้องมีคนฟิลิปปินส์ 2 คน เป็นคนเรียนรู้งานด้วย (understudies)

บริการส่งเสริมและให้ข้อมูลเกี่ยวกับบริการของธนาคารพาณิชย์โดยสำนักงานตัวแทน (Promotion and provision of Information by a representative office about the services or products offered by a foreign bank)

ทั้งข้อจำกัดเกี่ยวกับการเข้าสู่ตลาด (Market Access) และข้อจำกัดเกี่ยวกับการปฏิบัติเยี่ยงคนชาติ (national Treatment) ประเทศฟิลิปปินส์ระบุไว้ในตารางข้อผูกพันว่า ไม่มี (none) ทั้งในรูปแบบการให้บริการที่ 3 และ 4

ประเทศสิงคโปร์

เช่นเดียวกันกับประเทศอินโดนีเซีย ประเทศมาเลเซีย ประเทศฟิลิปปินส์ที่ได้ตั้งข้อจำกัดเกี่ยวกับการเข้าถึงตลาด และการปฏิบัติเยี่ยงคนชาติในสาขาบริการด้านการเงินไว้ถึง 3 ระดับคือ

ระดับแรก บรรดาเงื่อนไขและข้อจำกัดต่าง ๆ ที่ระบุไว้ในตารางแนวนอน (Horizontal Commitments) ซึ่งควบคุมสาขาบริการต่าง 12 สาขาที่อยู่ใน Coverage GATS

ระดับที่สอง คือเงื่อนไขและข้อจำกัดทั่วไปเกี่ยวกับสาขาบริการด้านการเงินเท่านั้น (The General Conditions on Banking and other financial services) และ

ระดับที่สาม คือบรรดาเงื่อนไขและข้อจำกัดที่ระบุไว้ตามตารางข้อผูกพัน (Schedule of Commitments)

รายละเอียดของเงื่อนไขและข้อจำกัดที่ระบุทั่วไปเกี่ยวกับสาขาบริการด้านการเงินที่ประเทศสิงคโปร์ได้ตั้งไว้คือ

บรรดาข้อผูกพันทั้งหลายที่ระบุไว้ในตารางแสดงข้อผูกพันเฉพาะ (Schedule of Specific Commitments) ในสาขาบริการการเงิน ตกอยู่ภายใต้ข้อผูกพันตามตารางแนวนอน (Horizontal Commitments) กล่าวคือ ต้องเป็นไปตามเงื่อนไขและข้อจำกัดที่ระบุไว้ตามตารางแนวนอนด้วย

นอกจากนั้นแล้ว บรรดาข้อผูกพันทั้งหลายที่ประเทศสิงคโปร์ระบุไว้ในตารางแสดงข้อผูกพันเฉพาะดังกล่าวในสาขาบริการด้านการเงิน ยังต้องตกอยู่ภายใต้บรรดาเงื่อนไขการเข้ามาจัดตั้งองค์กรธุรกิจ การเข้ามาทำงานของบุคคลธรรมดาต่างชาติ กฎหมายภายในของสิงคโปร์ (Domestic Laws) แนวทางปฏิบัติ (guidelines) กฎและระเบียบต่าง ๆ (rules and regulations)

เงื่อนไขและข้อจำกัดต่าง ๆ ของธนาคารกลางของประเทศสิงคโปร์ (Monetary Authority of Singapore : MAS) หรือหน่วยงานอื่น ๆ ของรัฐที่เกี่ยวข้องด้วย

บริการรับฝากเงินและทุนประเภทใช้คืนจากประชาชน (Acceptance of deposits and other repayable funds from the public)

ข้อจำกัดเกี่ยวกับการเข้าถึงตลาด (Market Access) แยกพิจารณาได้ดังนี้

สำหรับรูปแบบการให้บริการที่ 3 (Mode 3) ซึ่งได้แก่การเข้ามาจัดตั้งองค์กรธุรกิจประเทศสิงคโปร์ระบุข้อจำกัดไว้ดังต่อไปนี้

เฉพาะสถาบันที่มีฐานะเป็นธนาคารพาณิชย์ (Merchant Bank) และบริษัทเงินทุนเท่านั้นจึงจะรับฝากเงินได้

ในกรณีที่สถาบันการเงินในต่างประเทศ ต้องตกอยู่ภายใต้บังคับของกฎหมายในประเทศตนว่า ต้องให้ความสำคัญแก่ผู้ฝากเงินในสำนักงานต่างประเทศน้อยกว่าผู้ฝากเงินในประเทศ เช่นในเรื่องกระบวนการรับหรือการหมุน (receivership or wind-up proceeding) MAS อาจใช้มาตรการที่แตกต่างต่อสถาบันการเงินต่างประเทศนั้นได้ เพื่อปกป้องผลประโยชน์ของผู้ฝากเงินในสำนักงานประเทศสิงคโปร์

การจัดตั้งและการดำเนินธุรกิจของธนาคารพาณิชย์ต่างชาติ (merchant banks) และบริษัทเงินทุนต้องตกอยู่ภายใต้ข้อจำกัดภายใต้กิจกรรม B(a) ถึง B(1) และ เงื่อนไขต่อไปนี้

ธนาคารพาณิชย์

ไม่มีการออกใบอนุญาตใหม่ สำหรับธนาคารพาณิชย์ที่ให้บริการได้ทุกอย่าง และธนาคารพาณิชย์ที่ให้บริการบางอย่างเท่านั้น

ธนาคารพาณิชย์ใหม่นั้นจัดตั้งขึ้นได้เฉพาะในรูปแบบของ Offshore Bank หรือสำนักงานตัวแทนเท่านั้น

สำนักงานตัวแทนไม่สามารถประกอบธุรกิจ หรือดำเนินธุรกิจในฐานะตัวแทนได้ ผู้ถือหุ้นต่างชาติ 1 ราย หรือ 1 กลุ่ม จะถือหุ้นของธนาคารพาณิชย์ในประเทศสิงคโปร์ได้ไม่เกิน 5% สัดส่วนการถือหุ้นรวมของต่างชาติในธนาคารพาณิชย์ภายในประเทศได้ขยายขึ้นจาก 20% เป็น 40%

Merchant Bank

ธนาคารพาณิชย์ต่างชาติหรือ merchant bank อาจจัดตั้ง merchant bank ลูก (merchant bank subsidiary) หรือสาขา merchant bank ได้

บริษัทเงินทุน

ไม่มีการออกใบอนุญาตใหม่

ไม่ผูกพันในกรณีการที่ต่างชาติเข้ามาถือหุ้นของบริษัทเงินทุนและโอน หรือขายหุ้นที่ต่างชาติถือในบริษัทเงินทุนที่มีอยู่ในสิงคโปร์แจ้งให้กับคู่กรณีต่างชาติ บรรดาบริษัทเงินทุนทั้งหลายไม่ว่าจะเป็นบริษัทเงินทุนของคนสิงคโปร์หรือของต่างชาติก็ต้องทำธุรกิจในรูปแบบเงินดอลลาร์สิงคโปร์

สำหรับการให้บริการในรูปแบบที่ 4 (Mode 4) ซึ่งได้แก่การเข้ามาทำงานของบุคคลธรรมดาต่างชาตินั้น ประเทศสิงคโปร์ระบุให้เป็นไปตามที่ระบุไว้ในตารางแนวนอน ซึ่งในรูปธรรมแล้วคือ ประเทศสิงคโปร์จะอนุญาตเฉพาะกรณีการโอนย้ายพนักงานในบริษัท (intra-corporate) ระบบผู้บริหาร ผู้จัดการและผู้อำนวยการเท่านั้น ระยะเวลาที่อนุญาตคือ 3 ปี ต่อไปอีกไม่เกิน 2 ปี

ข้อจำกัดเกี่ยวกับการปฏิบัติเยี่ยงคนชาติ (National Treatment) แยกพิจารณาได้ดังนี้

สำหรับรูปแบบการให้บริการที่ 3 (Mode 3) ซึ่งได้แก่การปฏิบัติต่อองค์กรธุรกิจของต่างชาติ ประเทศสิงคโปร์ระบุข้อจำกัดไว้ดังนี้

ธนาคารพาณิชย์

ธนาคารต่างชาติดำเนินธุรกิจได้เพียง 1 สำนักงาน (ไม่รวม bank-office operation) โดยจัดตั้ง ATM นอกเขตสำนักงานหรือเครือข่าย ATM หรือสาขาย่อยไม่ได้ ไม่ผูกพันสำหรับบริการ electronic banking ทุกประเภท

สถานที่ตั้งหรือการเปลี่ยนสถานที่ตั้งของธนาคารและสาขาย่อยจะต้องได้รับอนุญาตจากทาง MAS ก่อน

หลังจากได้รับอนุญาตจาก MAS แล้ว ธนาคารอาจให้บริการบัญชีเงินออมในรูปแบบเงินตราต่างประเทศสำหรับผู้ไม่มีถิ่นพำนักในสิงคโปร์ เมื่อได้รับอนุญาตจาก MAS merchant bank อาจระดมเงินจากผู้มีถิ่นพำนักและผู้ไม่มีถิ่นพำนักในประเทศสิงคโปร์, ธนาคารพาณิชย์ที่ให้บริการไม่เต็มรูปแบบ (restricted bank) อาจรับเงินฝากประจำในรูปแบบเงินตราต่างประเทศ และให้บริการบัญชีเดินสะพัดแก่ผู้มีถิ่นพำนักในสิงคโปร์ และผู้ไม่มีถิ่นพำนักได้ หากจะรับเงินฝากในรูปแบบดอลลาร์สิงคโปร์จะรับฝากได้ในกรณีเป็นบัญชีเงินฝากประจำที่ 250,000 ดอลลาร์สิงคโปร์ หรือมากกว่าต่อหนึ่งบัญชีจากผู้ไม่มีถิ่นพำนักในสิงคโปร์

Merchant Bank

ธนาคารพาณิชย์ต่างชาติหรือ Merchant Bank อาจจัดตั้ง merchant bank ลูก (merchant bank sub-subsidiary) หรือสาขา merchant bank ได้

เมื่อได้รับอนุญาตจาก MAS merchant bank อาจระดมเงินจากผู้มีถิ่นพำนักและ

ไม่มีถิ่นพำนักในประเทศสิงคโปร์ได้, ให้บริการบัญชีเงินฝากในรูปเงินตราต่างประเทศสำหรับผู้ไม่มีถิ่นพำนัก และระดมเงินดอลลาร์สิงคโปร์จากผู้ถือหุ้น และบริษัทที่ถูกควบคุมโดยผู้ถือหุ้น ธนาคารพาณิชย์, merchant bank และบริษัทเงินทุนอื่น

บริษัทเงินทุน

สถานที่จัดตั้งและการเปลี่ยนสถานที่จัดตั้งสาขาย่อย จักต้องได้รับอนุญาตจาก MAS ก่อน บริษัทเงินทุนที่ต่างชาติเป็นเจ้าของจะจัดตั้งตู้ ATM นอกเขตสำนักงาน เครือข่ายตู้ ATM หรือสาขาย่อยใหม่ไม่ได้

สำหรับการให้บริการในรูปแบบที่ 4 (Mode 4) ซึ่งได้แก่การปฏิบัติต่อบุคคลธรรมดาต่างชาติ ประเทศสิงคโปร์ได้ระบุข้อจำกัดไว้ว่าเป็นไปตามตารางแนวนอน ซึ่งในตารางแนวนอนระบุว่าไม่มีข้อจำกัด (none)

บริการให้กู้ยืมเงินทุกประเภทรวมถึงสินเชื่อผู้บริโภค, สินเชื่อจำนอง factoring, การให้กู้เงินเพื่อการพาณิชย์ (Lending of all types including consumer credit, mortgage credit, factoring and financing of commercial transaction)

ข้อจำกัดเกี่ยวกับการเข้าถึงตลาด (Market Access) แยกพิจารณาได้ดังนี้

สำหรับรูปแบบการให้บริการที่ 3 (Mode 3) ซึ่งได้แก่การเข้ามาจัดตั้งองค์กรธุรกิจของต่างชาตินั้น ประเทศสิงคโปร์ระบุข้อจำกัดว่า

1. บัตรเครดิตและบัตรชาร์จต้องออกโดยผู้ออกบัตรที่ได้รับอนุญาตจาก MAS และต้องปฏิบัติตามแนวทางปฏิบัติ (guideline) ของ MAA ด้วย
2. เงินกู้ในรูปดอลลาร์สิงคโปร์ที่ธนาคารที่คนสิงคโปร์เป็นเจ้าของหรือต่างชาติเป็นเจ้าของที่ให้แก่ผู้ไม่มีถิ่นพำนัก, บริษัทที่ถูกควบคุมโดยผู้ไม่มีถิ่นพำนัก หรือผู้มีถิ่นพำนักเพื่อการใช้นอกประเทศสิงคโปร์จักต้องได้รับอนุมัติจาก MAS ก่อน
3. การจัดตั้ง (Credit Companies) ซึ่งประกอบกิจกรรมซึ่งไม่ต้องขออนุญาต MAS ก่อนทำได้

สำหรับรูปแบบการให้บริการที่ 4 (Mode 4) ซึ่งได้แก่การเข้ามาทำงานของบุคคลธรรมดาต่างชาตินั้น ประเทศสิงคโปร์ระบุไม่ผูกพัน เว้นแต่ระบุไว้ในตารางแนวนอน ซึ่งตารางแนวนอนระบุว่า ประเทศสิงคโปร์ยอมผูกพันที่จะอนุญาตให้บุคคลธรรมดาต่างชาติเข้ามาทำงานได้ เฉพาะกรณีการย้ายถิ่น ฝ่ายการเงิน ในบริษัท ในระดับผู้จัดการ ผู้บริหาร และผู้อำนวยการ ในระยะเวลาไม่เกิน 3 ปี และอาจต่อได้อีกไม่เกิน 2 ปี

ข้อจำกัดเกี่ยวกับการปฏิบัติเยี่ยงคนชาติ (National Treatment) แยกพิจารณาได้ดังนี้

สำหรับรูปแบบการให้บริการที่ 3 (Mode 3) ซึ่งได้แก่การปฏิบัติต่อองค์กรธุรกิจต่างชาติ ประเทศสิงคโปร์ระบุว่า :

การที่ Offshore Bank ให้ผู้มีถิ่นพำนักในสิงคโปร์ยื่นรวมกันแล้วจะต้องไม่เกิน 100 ล้านดอลลาร์สิงคโปร์ต่อหนึ่งธุรกรรมการให้ยืม

Offshore Bank จักต้องไม่ใช่ merchant bank ในเครือเพียงหลักเดียว เพดาน 100 ดอลลาร์สิงคโปร์ที่กล่าวมาไม่ผูกพัน สำหรับการติดตั้งเครื่องถอนเงินสด (Cash Dispensing Machine) สำหรับบัตรเครดิตและบัตรชาร์จ์นอกเขตสำนักงาน

สำหรับรูปแบบการให้บริการที่ 4 (Mode 4) ซึ่งได้แก่การปฏิบัติต่อบุคคลธรรมดาต่างชาตินั้น ประเทศสิงคโปร์ระบุว่าไม่ผูกพัน (unbound) เว้นแต่ที่ระบุไว้ตามตารางแนวนอนตารางแนวนอนระบุว่า ไม่มี (none) ซึ่งหมายความว่าประเทศสิงคโปร์ผูกพันที่จะไม่เลือกปฏิบัติต่อบุคคลธรรมดาต่างชาติ

บริการชำระเงินและการส่งเงิน (รวมทั้งบัตรเครดิต ชาร์จ เดบิต, เช็คเดินทางและตราฟัทรณาคาร (Payment and Money Transmission Services)

ข้อจำกัดในเรื่องการเข้าถึงตลาด (Market Access) แยกพิจารณาได้ดังนี้

สำหรับรูปแบบการให้บริการที่ 3 (Mode 3) ซึ่งได้แก่การเข้ามาจัดตั้งองค์กรธุรกิจของต่างชาติ ประเทศสิงคโปร์ระบุว่า :

ร้าน รับ-ส่งเงิน (remittance shop) ต้องถือหุ้นส่วนใหญ่โดยพลเมืองสิงคโปร์ เว้นแต่ธุรกิจรับ-ส่งเงิน จะดำเนินการโดยธนาคารพาณิชย์และ merchant bank

เฉพาะธนาคารพาณิชย์เท่านั้นจึงจะออกตราฟัทรณาคารได้

เฉพาะกรณีข้างล่างเท่านั้นจึงจะออกบัตรสะสมมูลค่า (store value-card) ได้

- ธนาคารพาณิชย์ได้รับอนุญาตจาก MAS และ
- นิติบุคคลเพื่อการชำระเงินของสินค้าหรือบริการ หรือทั้งสองอย่าง
- ข้อจำกัดต่าง ๆ เกี่ยวกับการเข้ามาจัดตั้งองค์กรธุรกิจในบริการการให้กู้ยืมทุกประเภทข้างต้นให้นำมาใช้บังคับแก่สาขาบริการย่อยนี้ด้วย

สำหรับรูปแบบการให้บริการที่ 4 (Mode 4) ซึ่งได้แก่การเข้ามาทำงานของบุคคลธรรมดาต่างชาตินั้น ประเทศสิงคโปร์ระบุว่าไม่ผูกพัน (unbound) เว้นแต่ระบุไว้ตามตารางแนวนอนตารางแนวนอนระบุว่า จะอนุญาตเฉพาะกรณีการย้าย-โอนพนักงานภายในบริษัท และต้องเป็นพนักงานระดับ ผู้จัดการ ผู้บริหารและผู้ชำนาญการ ในระยะเวลาไม่เกิน 3 ปี ต่อได้อีกไม่เกิน 2 ปี

ข้อจำกัดในเรื่องหลักปฏิบัติเยี่ยงคนชาติ (National Treatment) แยกพิจารณาได้ดังนี้

สำหรับรูปแบบการให้บริการที่ 3 (Mode 3) ซึ่งได้แก่การปฏิบัติต่อองค์กรธุรกิจต่างชาตินั้น ประเทศสิงคโปร์ระบุว่าไม่มี (none)

สำหรับรูปแบบการให้บริการที่ 4 (Mode 4) ซึ่งได้แก่การปฏิบัติต่อบุคคลธรรมดาต่างชาตินั้น ประเทศสิงคโปร์ระบุว่าไม่ผูกพันเว้นแต่ที่ระบุไว้ตามตารางแนวนอน ตารางแนวนอนระบุว่า ไม่มีข้อจำกัด (none)

บริการค้ำประกันและแสดงเจตนาธรรม (Guarantee and commitments)

ข้อจำกัดเกี่ยวกับการเข้าถึงตลาด (Market Access) แยกพิจารณาได้ดังนี้

สำหรับรูปแบบการให้บริการที่ 3 (Mode 3) ได้แก่การเข้ามาจัดตั้งองค์กรธุรกิจของต่างชาตินั้น ประเทศสิงคโปร์ระบุว่าไม่มี เว้นแต่จะเข้าข้อจำกัด (b) (3) (2) ซึ่ง (b) (3) (2) ระบุว่า การจัดตั้ง credit companies ซึ่งประกอบกิจกรรม ไม่ต้องขออนุญาต MAS ก่อนทำได้

สำหรับรูปแบบการให้บริการที่ 4 (Mode 4) ได้แก่การปฏิบัติต่อบุคคลธรรมดาต่างชาตินั้น ประเทศสิงคโปร์ระบุว่าไม่ผูกพันเว้นแต่ที่ระบุไว้ตามตารางแนวนอนว่า ไม่มี (none)

ข้อจำกัดเกี่ยวกับการปฏิบัติเยี่ยงคนชาติ (National Treatment) แยกพิจารณาได้ดังนี้

สำหรับรูปแบบการให้บริการที่ 3 (Mode 3) ได้แก่การเข้ามาจัดตั้งองค์กรธุรกิจของต่างชาตินั้น ประเทศสิงคโปร์ระบุว่าไม่มี เว้นแต่จะเข้าข้อจำกัด (b) (3) (2) ซึ่ง (b) (3) (2) ระบุว่า การประกอบกิจกรรมจัดตั้ง credit companies ต้องขออนุญาต MAS ก่อนทำได้

สำหรับรูปแบบการให้บริการที่ 4 (Mode 4) ได้แก่การปฏิบัติต่อบุคคลธรรมดาต่างชาตินั้น ประเทศสิงคโปร์ระบุว่าไม่ผูกพันเว้นแต่ที่ระบุไว้ตามตารางแนวนอนว่า ไม่มี (none)

บริการค้าสินค้าทางการเงินต่าง ๆ เพื่อบัญชีของตนเองหรือบัญชีของลูกค้า (Trading for own account or for account of customers the following : money market instrument etc.)

ข้อจำกัดเกี่ยวกับการเข้าถึงตลาด (Market Access) แยกพิจารณาต่อไปนี้คือ

สำหรับรูปแบบการให้บริการที่ 3 (Mode 3) ซึ่งได้แก่การเข้ามาตั้งองค์กรธุรกิจของต่างชาตินั้น ประเทศสิงคโปร์ระบุข้อจำกัดว่า :

ธนาคารพาณิชย์และ merchant bank ต้องจัดตั้งบริษัทลูกแยกต่างหากออกมา เพื่อค้าสินค้าฟิวเจอร์ (financial futures) เพื่อลูกค้า

นายหน้าของ financial futures จะจัดตั้งในรูปสาขาหรือบริษัทลูกก็ได้ แต่จะค้าได้ เฉพาะสินค้าฟิวเจอร์ที่จดทะเบียนในตลาด SINEX เท่านั้น

การเสนอขายสินค้าอนุพันธ์ (Derivative product) โดยสถาบันการเงินที่คนสิงคโปร์ เป็นเจ้าของหรือคนต่างชาติเป็นเจ้าของก็ตามต้องได้รับอนุญาตจาก MAS ก่อนและต้องอยู่ภายใต้ เงื่อนไขดังต่อไปนี้

- สินค้าดังกล่าวได้ถูกนำออกมาเสนอขาย โดยสถาบันการเงินในศูนย์ กลางการเงินที่มีชื่อเสียงระหว่างประเทศ และองค์กรกำกับดูแลในศูนย์ กลางการเงินดังกล่าวอนุญาตให้มีการเสนอขายได้
- บริษัทแม่หรือสำนักงานใหญ่ทราบเรื่องการเสนอขาย และไม่ได้คัดค้าน การนำสินค้าอนุพันธ์ดังกล่าวมาเสนอขายในสาขา/บริษัทลูกในประเทศ สิงคโปร์
- MAS พึงพอใจว่าสถาบันการเงินดังกล่าว มีความมั่นคงทางการเงินและ การควบคุมภายในที่ดีเพียงพอที่จะค้าสินค้าดังกล่าวได้

ร้านรับ-แลกเปลี่ยนเงินตราต่างประเทศ เว้นแต่ธุรกิจรับแลกเปลี่ยนเงินตราต่างประเทศจะทำโดยธนาคาร หรือ merchant bank ความเป็นเจ้าของส่วนใหญ่ต้องอยู่ในมือของ พลเมืองสิงคโปร์

ข้อจำกัดเกี่ยวกับการปฏิบัติเยี่ยงคนชาติ (National Treatment) แยก พิจารณาได้ดังนี้

สำหรับรูปแบบการให้บริการในรูปแบบที่ 3 (Mode 3) ซึ่งได้แก่การปฏิบัติต่อองค์กรธุรกิจของต่างชาตินั้น ประเทศสิงคโปร์ระบุว่า ไม่มีเว้นแต่ที่ระบุไว้ใน B(b) ซึ่ง B(b) ระบุว่า การจัดตั้งบริษัทเครดิตซึ่งประกอบธุรกิจประเภทที่ไม่ต้องขออนุญาต MAS สามารถทำได้

สำหรับรูปแบบการให้บริการในรูปแบบที่ 4 (Mode 4) ซึ่งได้แก่การปฏิบัติต่อ บุคคลธรรมดาต่างชาตินั้น ประเทศสิงคโปร์ระบุว่าไม่ผูกพัน (unbound) เว้นแต่ที่ระบุไว้ในตารางแนบ นอน ซึ่งตารางแนบนอนระบุว่า ไม่มี (none)

การบริการนายหน้าทางการเงิน (Money Broking)

ข้อจำกัดเกี่ยวกับการเข้าถึงตลาด (Market Access) แยกพิจารณาได้ดังนี้

สำหรับรูปแบบการให้บริการแบบที่ 3 (Mode 3) ซึ่งได้แก่การเข้ามาจัดตั้งองค์กรธุรกิจของต่างชาตินั้น ประเทศสิงคโปร์ระบุข้อจำกัดว่าไม่ผูกพันสำหรับนายหน้าทางการเงินรายใหม่ ซึ่งได้แก่การไม่อนุญาตให้มีนายหน้าทางการเงินรายใหม่นั้นเอง

สำหรับรูปแบบการให้บริการแบบที่ 4 (Mode 4) ซึ่งได้แก่การเข้ามาทำงานของบุคคลธรรมดาต่างชาตินั้น ประเทศสิงคโปร์ระบุข้อจำกัดว่าไม่ผูกพันเว้นแต่ระบุไว้ตามตารางแนบ ตารางแนบอนุบระบุว่าอนุญาตเฉพาะกรณีการโอนย้ายพนักงานระดับผู้จัดการ, ผู้บริหารและผู้อำนวยการ ระยะเวลาอนุญาตไม่เกิน 3 ปี และอาจต่อได้อีกไม่เกิน 2 ปี

ประเทศไทย

แตกต่างกับประเทศอินโดนีเซีย ประเทศมาเลเซีย ประเทศฟิลิปปินส์ และประเทศสิงคโปร์ ซึ่งมีการตั้งข้อจำกัดและเงื่อนไขทั่วไปเกี่ยวกับการเปิดสาขาบริการด้านการเงิน (The General Conditions and Limitations on Banking and other financial services) กล่าวคือ ประเทศไทยไม่ได้ตั้งเงื่อนไขและข้อจำกัดในระดับสองนี้ไว้เลย

ดังนั้นการพิจารณาระดับการเปิดเสรีทางด้านสาขาบริการการเงินของประเทศไทย จึงพิจารณาจากตารางข้อผูกพันเฉพาะ (Schedule of Specific Commitments) และตารางแนบอนุบ (Horizontal Commitments) ที่เกี่ยวข้องเท่านั้น

บริการธนาคารและบริการด้านการเงินอื่น แต่ไม่รวมบริการประกันภัย

(Banking and other financial services, excluding insurance)

ข้อจำกัดเกี่ยวกับการเข้าถึงตลาด (Market Access) แยกพิจารณาได้ดังนี้

สำหรับการให้บริการในรูปแบบที่ 3 (Mode 3) ซึ่งได้แก่การเข้ามาจัดตั้งองค์กรธุรกิจในประเทศไทย ได้ระบุข้อจำกัดว่า

(ก) กรณีการจัดตั้งสำนักงานผู้แทนของธนาคารพาณิชย์ ไม่มีข้อจำกัด (none)

(ข) กรณีการจัดตั้งสาขาของธนาคารพาณิชย์ต่างชาติ

1. ผูกพันเฉพาะสาขาของธนาคารพาณิชย์ต่างชาติ ซึ่งประกอบธุรกิจในประเทศไทยอยู่แล้วภายใต้โครงสร้างการ ถือหุ้นในปัจจุบัน ไม่ผูกพันสำหรับใบอนุญาตใหม่

2. การประกอบกิจการเกี่ยวกับ ATM ต้องเข้าเงื่อนไขต่อไปนี้

2.1 เข้าร่วม ATM ธนาคารพาณิชย์ไทย หรือ

2.2 ดำเนินการภายในเขตสำนักงานงานของตน หรือ แบ่งการใช้กับธนาคารพาณิชย์ในประเทศไทย

3. อนุญาตจุดบริการ 1 จุดต่อ 1 สาขาของธนาคารพาณิชย์ต่างชาติ ไม่อนุญาตให้จัดตั้งสาขา, สาขาย่อย, สำนักงาน หรือจุดบริการเพิ่ม
- (ค) กรณีการจัดตั้งธนาคารพาณิชย์ขึ้นในประเทศไทย
1. การเข้าถึงตลาดจะจำกัดอยู่เฉพาะการเข้ามาซื้อหุ้นของธนาคารที่มีอยู่ในประเทศไทยแล้วเท่านั้น ไม่ผูกพันสำหรับการออกใบอนุญาตให้ผู้ให้บริการใหม่
 2. สัดส่วนการถือหุ้นของต่างชาติต้องไม่เกิน 25% ของทุนจดทะเบียนที่ได้ชำระแล้ว การถือหุ้นของปัจเจกบุคคลและบุคคลที่เกี่ยวข้องต้องไม่เกิน 5% ของทุนจดทะเบียนที่ได้ชำระแล้ว
 3. อย่างน้อย $\frac{3}{4}$ ของกรรมการต้องมีสัญชาติไทย
- (ง) วิเทศธนกิจ (International Banking Facility)
1. ต้องได้รับใบอนุญาตจากกระทรวงคลังก่อน
 2. ผูกพันที่จะออกใบอนุญาตวิเทศธนกิจ 20 ใบ แก่ธนาคารต่างชาติที่ไม่มีองค์การธุรกิจในประเทศไทย ณ เดือนมีนาคม 1993
 3. BIBF จะได้รับอนุญาตให้ตั้งสาขาเพิ่มเติมนอกเขตกรุงเทพมหานครในปี 1994 ทั้งนี้ต้องเป็นไปตามเงื่อนไขและรายละเอียดซึ่งจะประกาศต่อไป
 4. ในบรรดา BIBF ในข้อ 2 นั้น จำนวนไม่เกิน 5 รายจะได้รับอนุญาตให้ประกอบธุรกิจเต็มตัว ในฐานะสาขานาครในปี 1997 ทั้งนี้ต้องเป็นไปตามเงื่อนไขและรายละเอียด ซึ่งประกาศต่อไป
- (จ) บริษัทเงินทุนและบริษัทเครดิตฟองซิเอร์
1. ไม่มีข้อจำกัดกรณีสำนักงานตัวแทน
 2. การเข้าถึงตลาดอนุญาตเฉพาะการเข้ามาซื้อหุ้นของบริษัทที่มีอยู่แล้วเท่านั้น
 3. สัดส่วนการถือหุ้นของต่างชาติต้องไม่เกิน 25% ของทุนจดทะเบียนที่ชำระแล้ว การถือหุ้นของปัจเจกบุคคลและบุคคลที่เกี่ยวข้องต้องไม่เกิน 10%
 4. อย่างน้อย $\frac{3}{4}$ ของจำนวนกรรมการต้องมีสัญชาติไทย

สำหรับรูปแบบการให้บริการที่ 4 (Mode 4) ซึ่งได้แก่การเข้ามาทำงานของบุคคล
ธรรมดาต่างชาติ ประเทศไทยระบุว่าให้เป็นไปตามตารางแนวนอน ที่ระบุว่า ไม่ผูกพันเว้นแต่กรณี
(ก) การเข้ามาทำธุรกิจไม่เกิน 90 วัน หรือ
(ข) การโอนย้ายพนักงานภายในบริษัทระดับผู้บริหาร, ผู้จัดการ หรือผู้อำนวยการ

ข้อจำกัดเกี่ยวกับการปฏิบัติเยี่ยงคนชาติ (National Treatment) แยก
พิจารณาได้ดังนี้

สำหรับรูปแบบการให้บริการที่ 3 (Mode 3) ซึ่งได้แก่การปฏิบัติต่อองค์กรธุรกิจต่าง
ชาติ ประเทศไทยระบุข้อจำกัดว่า

- (ก) กรณีสำนักงานตัวแทน ไม่มีข้อจำกัด (none)
- (ข) กรณีสาขาของธนาคารพาณิชย์ต่างประเทศ ไม่มีข้อจำกัดสำหรับ
สาขานาการพาณิชย์ที่มีอยู่ในประเทศไทยแล้ว ไม่ผูกพันสำหรับ
ใบอนุญาตใหม่
- (ค) กรณีธนาคารที่จัดตั้งในประเทศไทยไม่มีข้อจำกัดสำหรับการถือหุ้น
ไม่เกิน 25% ของนายทุนทะเบียนที่ชำระแล้ว
- (ง) วิเทศธนกิจ (International Banking Facility) ไม่มีข้อจำกัด
สำหรับ BIBF ที่มีอยู่แล้วในประเทศไทย ไม่ผูกพันสำหรับใบ
อนุญาต BIBF ใหม่
- (จ) บริษัทเงินทุนและบริษัทเครดิตฟองซิเอร์ ไม่มีข้อจำกัดตารางที่
สัดส่วนการถือหุ้นของต่างชาติไม่เกิน 25% ของทุนจดทะเบียนที่ได้
ชำระแล้ว

สำหรับรูปแบบการให้บริการที่ 4 (Mode 4) ซึ่งได้แก่การปฏิบัติต่อบุคคลธรรมดา
ต่างชาติ ประเทศไทยไม่ได้ระบุไว้ในตารางแสดงข้อผูกพันและตารางแนวนอนเลย

ประเมินลักษณะของข้อจำกัดภายใต้ GATS

ข้อจำกัดของการเข้าสู่ตลาด (Market Access)

ประเทศ	สาขาย่อยบริการการเงิน	ลักษณะของข้อจำกัด (การเข้าสู่ตลาด)
อินโดนีเซีย	<ul style="list-style-type: none"> Commercial banking business <ul style="list-style-type: none"> - Acceptance of deposits 	Mode 3 - จำกัดรูปแบบขององค์กรธุรกิจ <ul style="list-style-type: none"> - จำกัดสัดส่วนการถือหุ้น Mode 4 - อนุญาตเฉพาะตำแหน่งบริหาร กรรมการ <ul style="list-style-type: none"> - จำกัดจำนวนกรรมการต่างชาติตามสัดส่วนการถือหุ้น - สงวนตำแหน่งบริหาร 1 ตำแหน่งไว้ให้คนอินโดนีเซีย
	<ul style="list-style-type: none"> Commercial banking business <ul style="list-style-type: none"> - Lending of all types - All payment and money transmission - Guarantee and commitments - Trading for own account or for account of customers 	Mode 3 - จำกัดรูปแบบขององค์กรธุรกิจ <ul style="list-style-type: none"> - จำกัดสัดส่วนการถือหุ้น Mode 4 - อนุญาตเฉพาะตำแหน่งบริหาร กรรมการ <ul style="list-style-type: none"> - จำกัดจำนวนกรรมการต่างชาติตามสัดส่วนการถือหุ้น - สงวนตำแหน่งบริหาร 1 ตำแหน่งไว้ให้คนอินโดนีเซีย
มาเลเซีย	<ul style="list-style-type: none"> บริการธนาคารพาณิชย์และ Merchant Bank (Commercial Banks & Merchant banks) 	Mode 3 - จำกัดรูปแบบขององค์กรธุรกิจ <ul style="list-style-type: none"> - จำกัดการถือหุ้นของต่างชาติ - จำกัดคุณสมบัติของสถาบันการเงินต่างชาติที่จะเข้ามา - จำกัดคุณสมบัติของสถาบันการเงินที่จะหุ้นของธนาคารพาณิชย์ได้ - จำกัดการเสนอขายสินค้าการเงินใหม่ว่าต้องได้รับอนุญาตจากทางการก่อน

ประเทศ	สาขาย่อยบริการการเงิน	ลักษณะของข้อจำกัด (การเข้าสู่ตลาด)
มาเลเซีย (ต่อ)	บริการธนาคารพาณิชย์และ Merchant Bank (Commercial Banks & Merchant banks) - ต่อ -	Mode 4 - อนุญาตเฉพาะระดับผู้จัดการอาวุโส ผู้มีความรู้ ความเชี่ยวชาญสูงและเฉพาะ - สงวนตำแหน่งบริหารไว้ให้คนชาติ - จำกัดระยะเวลาที่จะให้พำนักไม่เกิน 5 ปี
	• บริการรับฝากเงินและเงินทุนอื่น ๆ จากประชาชน (Acceptance of deposit and other repayable funds from the public, wholesale and retail)	Mode 3 - จำกัดรูปแบบของการองค์กรธุรกิจ - จำกัดขอบเขตของการให้บริการ - จำกัดลักษณะของลูกค้า - จำกัดการถือหุ้นของต่างชาติ Mode 4 - อนุญาตเฉพาะระดับผู้จัดการอาวุโส ผู้ชำนาญการหรือผู้เชี่ยวชาญ - จำกัดจำนวนบุคคลต่างชาติที่จะอนุญาตให้เข้ามาต่อหนึ่งองค์กรธุรกิจ - สงวนตำแหน่งบริการไว้ให้คนมาเลเซีย - จำกัดระยะเวลาที่จะให้พำนักไม่เกิน 5 ปี
	• บริการให้กู้ยืมเงินทุกประเภท (เช่น การให้สินเชื่อผู้บริโภค การให้สินเชื่อจำนองแฟคเตอริง, สินเชื่อธุรกรรมพาณิชย์ (Lending of all types, including consumer credit, factoring and financing of commercial transaction)	Mode 3 - จำกัดรูปแบบขององค์กรธุรกิจ - จำกัดการถือหุ้นของต่างชาติ - จำกัดขอบเขตของการให้บริการ Mode 4 - อนุญาตเฉพาะตำแหน่งผู้จัดการอาวุโส ผู้เชี่ยวชาญ - จำกัดจำนวนบุคคลต่างชาติที่จะให้เข้ามาต่อหนึ่งองค์กรธุรกิจ

ประเทศ	สาขาย่อยบริการการเงิน	ลักษณะของข้อจำกัด (การเข้าสู่ตลาด)
มาเลเซีย (ต่อ)	บริการให้กู้ยืมเงินทุกประเภท (เช่น การให้สินเชื่อผู้บริโภครถยนต์ให้สินเชื่อจำนองแฟคเตอริ่ง,สินเชื่อธุรกรรมพาณิชย์ - ต่อ -	(ต่อ) Mode 4 - สงวนตำแหน่งบริหารไว้ให้คนมาเลเซีย - จำกัดระยะเวลาที่จะให้พำนักไม่เกิน 5 ปี
	• บริการลีสซิ่ง (Leasing)	Mode 3 - จำกัดรูปแบบขององค์กรธุรกิจ - จำกัดการถือหุ้นของชาวต่างชาติ ไว้ไม่เกิน 30% แต่จะขยายให้ถึง 49% ตั้งแต่วันที่ 1 ก.ค 2000 - กำหนดให้ต้องจัดตั้งบริษัทใหม่ แยก ต่างหากจากบริษัทแม่เพื่อให้บริการ Mode 4 - อนุญาตเฉพาะตำแหน่งบริหาร - จำกัดจำนวนบุคคลธรรมดา ต่างชาติที่จะเข้ามาต่อหนึ่งองค์กรธุรกิจ - กำหนดตำแหน่งที่อนุญาตให้ บุคคลธรรมดาต่างชาติทำ
	• บริการชำระเงินและการส่งเงิน ทุกประเภทซึ่ง ได้แก่บัตรเครดิต เดบิต เช็คและดราฟท์ธนาคาร (All payment and money transmission services namely credit and debit cards, cheques and banker drafts)	Mode 3 - จำกัดประเภทขององค์กรธุรกิจที่ จะให้บริการได้ - จำกัดประเภทของลูกค้าที่จะรับบริการ - อนุญาตเฉพาะองค์กรธุรกิจที่ควบคุม โดยคนมาเลเซียที่จะให้บริการ - จำกัดสกุลเงินตราในสินค้าการเงิน - จำกัดรูปแบบขององค์กรธุรกิจว่า ต้องเป็น JVC - จำกัดการถือหุ้นของต่างชาติ

ประเทศ	สาขาย่อยบริการการเงิน	ลักษณะของข้อจำกัด (การเข้าสู่ตลาด)
มาเลเซีย (ต่อ)	บริการชำระเงินและการส่งเงินทุกประเภทซึ่ง ได้แก่บัตรเครดิต เดบิต เช็คและดราฟท์ธนาคาร - ต่อ -	Mode 4 - อนุญาตเฉพาะตำแหน่งผู้จัดการอาวุโส ผู้ชำนาญการหรือผู้เชี่ยวชาญ - จำกัดจำนวนคนต่างชาติที่จะให้เข้ามาต่อหนึ่งองค์กรธุรกิจ - จำกัดตำแหน่งบริหารที่จะให้คนต่างชาติดำรงได้ - จำกัดระยะเวลาพำนักไม่เกิน 5 ปี
	● บริการ Charge cards	Mode 3 - จำกัดรูปแบบขององค์กรธุรกิจ Mode 4 - อนุญาตเฉพาะตำแหน่งผู้จัดการอาวุโส - จำกัดจำนวนคนต่างชาติที่จะให้เข้ามาต่อหนึ่งองค์กรธุรกิจ - จำกัดระยะเวลาที่จะให้พำนักไม่เกิน 5 ปี
	● บริการค้ำประกันและแสดงเจตนากรมัย สำหรับผู้มีถิ่นพำนักในประเทศมาเลเซีย (Guarantees and Commitments Undertaken by Residents)	Mode 3 - ไม่มีข้อจำกัด Mode 4 - อนุญาตเฉพาะตำแหน่งผู้จัดการอาวุโส - จำกัดจำนวนคนต่างชาติที่จะให้เข้ามาต่อหนึ่งองค์กรธุรกิจ - จำกัดระยะเวลาที่จะพำนักไม่เกิน 5 ปี
	● บริการนายหน้าเกี่ยวกับเงินและการแลกเปลี่ยนเงินตราต่างประเทศ (Money and foreign exchange broking services)	Mode 3 - จำกัดรูปแบบของการเข้ามาว่าต้องเป็นชื่อหุ้นของสถาบันการเงินที่มีอยู่ในประเทศแล้ว - จำกัดสัดส่วนการถือหุ้นไม่เกิน 30% Mode 4 - ไม่ผูกพัน

ประเทศ	สาขาย่อยบริการการเงิน	ลักษณะของข้อจำกัด (การเข้าสู่ตลาด)
มาเลเซีย (ต่อ)	<ul style="list-style-type: none"> บริการค้าสำหรับบัญชีของตนหรือบัญชีของ ลูกค้าซึ่งสินค้าตลาดเงิน การแลกเปลี่ยนเงินตราต่างประเทศ หลักทรัพย์เปลี่ยนมือได้ เครื่องมือเกี่ยวกับอัตราแลกเปลี่ยนและอัตราดอกเบี้ยสินค้าอนุพันธ์ซึ่งรวมถึง future และ options (Trading for own account หรือ account of customers) 	<p>Mode 3 - จำกัดสกุลเงินตราที่จะใช้ในสินค้าการเงิน</p> <ul style="list-style-type: none"> - จำกัดคุณสมบัติของสินค้าการเงินที่จะใช้ทำธุรกรรมว่าต้องจัดทำและออกในต่างประเทศ - จำกัดคุณสมบัติของลูกค้า - จำกัดคุณสมบัติของผู้ให้บริการ - จำกัดรูปแบบของกิจกรรมเพื่อการให้บริการการเงินบางประเภท - จำกัดสัดส่วนการถือหุ้นของต่างชาติ <p>Mode 4 - จำกัดตำแหน่ง อนุญาตเฉพาะตำแหน่งผู้จัดการ อาวุโสและผู้เชี่ยวชาญ หรือผู้ชำนาญการ</p> <ul style="list-style-type: none"> - จำกัดจำนวนคนต่างชาติที่จะเข้ามาต่อหนึ่งองค์กรธุรกิจ
	<ul style="list-style-type: none"> สำนักงานใหม่เพื่อปฏิบัติ (Operational Headquarter : OHQ) 	<p>Mode 3 - จำกัดว่าต้องจัดตั้งในมาเลเซีย</p> <ul style="list-style-type: none"> - จำกัดว่าต่างชาติต้องเป็นเจ้าของ 100% - กำหนดคุณสมบัติของธุรกิจต่างชาติที่จะเป็น OHQ ได้ - กำหนดให้สร้างประโยชน์ต่อประเทศมาเลเซีย เช่น ใช้บริการของคนมาเลเซีย สร้างงานให้คนมาเลเซีย <p>Mode 4 - อนุญาตเฉพาะตำแหน่งผู้จัดการ อาวุโส ผู้เชี่ยวชาญหรือผู้ชำนาญการ</p> <ul style="list-style-type: none"> - จำกัดจำนวนคนที่จะเข้ามาได้ต่อหนึ่งองค์กร

ประเทศ	สาขาย่อยบริการการเงิน	ลักษณะของข้อจำกัด (การเข้าสู่ตลาด)
ฟิลิปปินส์	<ul style="list-style-type: none"> • บริการธนาคารพาณิชย์และบริการการเงินอื่น (ไม่รวมประกันภัย) (Banking and other financial services) 	<p>Mode 3 - จำกัดรูปแบบขององค์กรธุรกิจ</p> <ul style="list-style-type: none"> - จำกัดใบอนุญาตที่จะออกให้ใหม่ไม่เกิน 10 ราย ระหว่างปี 1995-2000 - จำกัดสาขาที่จะจัดตั้งใหม่ - จำกัดพื้นที่ของ 2 สาขาที่จะจัดตั้งใหม่ว่าทางการเป็นผู้กำหนด - กำหนดจำนวนเงินที่ต้องโอนเข้ามายังประเทศฟิลิปปินส์ในการจัดตั้งองค์กรธุรกิจใหม่ - จำกัดสัดส่วนการถือหุ้นมีสิทธิออกเสียงของต่างชาติได้ - จำกัดจำนวนกรรมการบริหารที่ต่างชาติเป็นใหญ่ต้องเป็นส่วนน้อย - จำกัดหุ้นที่ปัจเจกบุคคลจะถือได้ - จำกัดขอบเขตของการประกอบธุรกิจ (Scope of Operation) ว่าบริการใดบ้างต้องขออนุญาตทางการก่อน <p>Mode 4 - ไม่มีข้อจำกัด (none)</p>
	<ul style="list-style-type: none"> • บริการนายหน้าทางการเงิน นายหน้าด้านอัตราแลกเปลี่ยนเงินตราต่างประเทศและบริการบัตรเครดิต (Money broking and foreign exchange broking, credit card service) 	<p>Mode 3 - จำกัดรูปแบบขององค์กรธุรกิจ</p> <ul style="list-style-type: none"> - จำกัดสัดส่วนการถือหุ้นของต่างชาติไม่เกิน 40% - จำกัดจำนวนกรรมการไม่เกิน 1/3 ของกรรมการทั้งหมด <p>Mode 4 - ไม่มีข้อจำกัด (none)</p>
	<ul style="list-style-type: none"> • บริการส่งเสริมและให้ข้อมูลเกี่ยวกับบริการของธนาคารพาณิชย์โดยสำนักงานตัวแทน 	<p>Mode 3 - ไม่มีข้อจำกัด (none)</p> <p>Mode 4 - ไม่มีข้อจำกัด (none)</p>

ประเทศ	สาขาย่อยบริการการเงิน	ลักษณะของข้อจำกัด (การเข้าสู่ตลาด)
สิงคโปร์	<ul style="list-style-type: none"> บริการรับฝากเงินและทุนประเภทใช้คืนจากประชาชน (Acceptance of deposits and other repayable fund from the public) 	<p>Mode 3 - จำกัดสถานะของผู้ให้บริการว่าต้องเป็นธนาคารพาณิชย์ merchant bank และ บริษัทเงินทุน</p> <ul style="list-style-type: none"> - จำกัดมาตรการของสถาบันการเงินของต่างประเทศในสิงคโปร์ว่าอาจถูก MAS ใช้มาตรการแตกต่างเพื่อคุ้มครองผู้ฝากเงินในประเทศสิงคโปร์ได้ <p><u>ธนาคารพาณิชย์</u></p> <ul style="list-style-type: none"> - ไม่มีการออกใบอนุญาตใหม่ - จำกัดสถานะขององค์กรธุรกิจว่าต้องเป็น merchant bank หรือ สำนักงานตัวแทน - จำกัดการถือหุ้นของต่างชาติทั้งกรณีปัจเจกบุคคล และเพดานการถือหุ้นส่วนไม่เกิน 20% <p><u>Merchant Bank</u></p> <ul style="list-style-type: none"> - จำกัดสถานะขององค์กรธุรกิจที่ merchant bank จะจัดตั้งขึ้นได้ <p><u>บริษัทเงินทุน</u></p> <ul style="list-style-type: none"> - ไม่มีการออกใบอนุญาตใหม่ - จำกัดว่าต้องทำธุรกิจในรูปดอลลาร์สิงคโปร์ - จำกัดทางการไม่ผูกพันหากต่างชาติถือหุ้นของบริษัทเงินทุนในสิงคโปร์แล้ว โอนให้คู่กรณีซึ่งเป็นต่างชาติเหมือนกัน <p>Mode 4 - จำกัดการเข้ามาทำงานของบุคคลธรรมดาต่างชาติว่าอนุญาตเฉพาะระดับผู้บริหาร ผู้จัดการ และผู้ชำนาญการ</p> <ul style="list-style-type: none"> - จำกัดระยะเวลาพำนัก

ประเทศ	สาขาย่อยบริการการเงิน	ลักษณะของข้อจำกัด (การเข้าสู่ตลาด)
สิงคโปร์ (ต่อ)	<ul style="list-style-type: none"> • บริการให้กู้ยืมเงินทุกประเภท รวมถึงสินเชื่อผู้บริโภค สินเชื่อ จำนอง factoring การให้เงินกู้เพื่อธุรกรรมพาณิชย์ (Lending of all types including consumer credit, mortgage credit, factoring and financing of commercial transaction) 	<p>Mode 3 - จำกัดว่าต้องได้รับอนุญาตจาก MAS ก่อน</p> <p>Mode 4 - จำกัดการเข้ามาทำงานของบุคคลธรรมดาต่างชาติว่าอนุญาตเฉพาะระดับผู้บริหาร ผู้จัดการ และผู้ชำนาญการ</p>
	<ul style="list-style-type: none"> • บริการชำระเงินและการส่งเงินรวมทั้งบัตรเครดิต บัตรชำระฯ เดบิต เช็คเดินทางและดราฟท์ธนาคาร (Payment and money transmission services) 	<p>Mode 4 - จำกัดระยะเวลาพำนัก</p> <p>Mode 3 - จำกัดหุ้นส่วนใหญ่ของผู้ให้บริการต่างเป็นของพลเมืองสิงคโปร์</p> <ul style="list-style-type: none"> - จำกัดว่าธนาคารพาณิชย์เท่านั้นที่จะออกดราฟท์ธนาคารได้ - จำกัดผู้ให้บริการที่จะออกบัตรสะสมมูลค่า (store value card) <p>Mode 4 - จำกัดการเข้ามาทำงานของบุคคลธรรมดาต่างชาติว่าอนุญาตเฉพาะระดับผู้บริหาร ผู้จัดการ และผู้ชำนาญการ</p> <ul style="list-style-type: none"> - จำกัดระยะเวลาพำนัก
	<ul style="list-style-type: none"> • บริการค้ำประกันและแสดงเจตนา (Guarantee and commitments) 	<p>Mode 3 - จำกัดการจัดตั้ง Credit Company ซึ่งประกอบธุรกิจซึ่งไม่ต้องขออนุญาต MAS ก่อน จึงจะจัดตั้งในสิงคโปร์ ได้</p> <p>Mode 4 - จำกัดการเข้ามาทำงานของบุคคลธรรมดาต่างชาติว่าอนุญาตเฉพาะระดับผู้บริหาร ผู้จัดการ และผู้ชำนาญการ</p> <ul style="list-style-type: none"> - จำกัดระยะเวลาพำนัก

ประเทศ	สาขาย่อยบริการการเงิน	ลักษณะของข้อจำกัด (การเข้าสู่ตลาด)
สิงคโปร์ (ต่อ)	<ul style="list-style-type: none"> ● บริการค้าสินค้าทางการเงินต่าง ๆ เมื่อบัญชีของตนและบัญชีของลูกค้า (Trading for own account or for account of customers the following: <ul style="list-style-type: none"> - Money market instruments (including cheques, bills, certificate of deposits). - Foreign exchange - Derivative products, including financial futures and options. - Exchange rate and interest rate instruments, including swaps and forward rate agreements. - Transferable securities. - other negotiable instrument and financial assets, including bullion. 	<p>Mode 3 - กำหนดให้มีการจัดตั้งบริษัทลูก แยกออกมาต่างหากเพื่อค้า future</p> <ul style="list-style-type: none"> - กำหนดคุณสมบัติของ future ที่จะค้าได้ - การค้าสินค้าอนุพันธ์ต้องได้รับอนุญาตจาก MAS ก่อน <p>Mode 4 - ไม่ผูกพัน (unbound)</p>
	<ul style="list-style-type: none"> ● บริการนายหน้าทางการเงิน (Money Broking) 	<p>Mode 3 - ไม่ผูกพัน (unbound)</p> <p>Mode 4 - ไม่ผูกพัน</p>

ประเทศ	สาขาย่อยบริการการเงิน	ลักษณะของข้อจำกัด (การเข้าสู่ตลาด)
ไทย	<ul style="list-style-type: none"> ● บริการธนาคารและบริการด้านการเงินอื่น (แต่ไม่รวมประกันภัย) <ul style="list-style-type: none"> - Acceptance of deposits and other payable funds from the public. - Lending of all types, including consumer credit, mortgage credit, factoring, and financing of commercial transactions. - Financial leasing. - Payment and money transmission services including credit, charge and debit cards, travellers cheques and banker drafts. - Guarantees and commitments - Trading for own account or for account of customers in the following: <ul style="list-style-type: none"> a) Money market instruments. b) Foreign exchange. c) Exchange rate and interest rate instruments. 	<p>Mode 3</p> <p><u>การจัดตั้งสาขาธนาคารพาณิชย์ต่างชาติ</u></p> <ul style="list-style-type: none"> - ไม่ผูกพันที่จะออกใบอนุญาตใหม่ - จำกัดการติดตั้งและสร้างเครื่องขาย ATMS - จำกัดจำนวนสาขา,สาขาย่อย, สำนักงานหรือจุดบริการ <p><u>การจัดตั้งธนาคารพาณิชย์</u></p> <ul style="list-style-type: none"> - อนุญาตเฉพาะการเข้ามาซื้อหุ้นของธนาคารที่มีอยู่แล้วในประเทศไทย <p><u>การจัดตั้งธนาคารพาณิชย์</u></p> <ul style="list-style-type: none"> - จำกัดสัดส่วนการถือหุ้นของต่างชาติ - จำกัดสัดส่วนของกรรมการต่างชาติได้ไม่เกิน 1/4 <p><u>วิเทศธนกิจ</u></p> <ul style="list-style-type: none"> - ต้องมีใบอนุญาตจากกระทรวงการคลัง - ผูกพันที่จะออกใบอนุญาตเพียง 20 ราย - ห้ามตั้งสาขานอกเขตกรุงเทพมหานครจนถึงปี 1994 - จำกัดจำนวนที่จะกลายเป็นสาขาธนาคารได้เพียง 5 ราย ภายในปี 1997 <p><u>บริษัทเงินทุนและบริษัทเครดิตฟองซิเอร์</u></p> <ul style="list-style-type: none"> - อนุญาตเฉพาะการเข้ามาถือหุ้นของบริษัทที่มีอยู่แล้วเท่านั้น - ไม่ผูกพันที่จะออกใบอนุญาตใหม่ - จำกัดการถือหุ้นของต่างชาติได้ไม่เกิน 25% ของทุนจดทะเบียนที่ได้ชำระแล้ว <p>Mode 4 – อนุญาตเฉพาะการโอนย้ายพนักงานในบริษัทระดับผู้บริหาร ผู้จัดการ หรือผู้อำนวยการและ business visitors ซึ่งไม่เกิน 90 วัน</p>

ข้อจำกัดของการปฏิบัติเยี่ยงคนชาติ (National Treatment)

ประเทศ	สาขาย่อยบริการการเงิน	ลักษณะของข้อจำกัด (National Treatment)
อินโดนีเซีย	<ul style="list-style-type: none"> Commercial Banking Business - การรับเงินฝาก 	<p><u>Mode 3</u> - กำหนดให้คนต่างชาติเสียภาษี ณ ที่จ่าย 20%</p> <ul style="list-style-type: none"> - ถือกรรมสิทธิ์ในที่ดินไม่ได้ - จำกัดการเปิดสาขาย่อยไว้เพียง 1 สาขา - จำกัดพื้นที่ที่จะอนุญาตให้เปิดสาขาย่อย <p><u>Mode 4</u> - ต้องเสียภาษี ณ ที่จ่าย</p> <ul style="list-style-type: none"> - ต้องมีใบอนุญาตทำงาน - จำกัดระยะเวลาพำนัก
	<ul style="list-style-type: none"> Commercial Banking Business - Lending of all types - All payment and money transmission. - Guarantee and commitments. - Trading for own account or for account of customers. 	<p><u>Mode 3</u> - กำหนดให้คนต่างชาติเสียภาษี ณ ที่จ่าย 20%</p> <ul style="list-style-type: none"> - ถือกรรมสิทธิ์ในที่ดินไม่ได้ - จำกัดการเปิดสาขาย่อยไว้เพียง 1 สาขา - จำกัดพื้นที่ที่จะอนุญาตให้เปิดสาขาย่อย <p><u>Mode 4</u> - กำหนดให้คนต่างชาติเสียภาษี ณ ที่จ่าย 20%</p> <ul style="list-style-type: none"> - ถือกรรมสิทธิ์ในที่ดินไม่ได้ - จำกัดการเปิดสาขาย่อยไว้เพียง 1 สาขา - จำกัดพื้นที่ที่จะอนุญาตให้เปิดสาขาย่อย
มาเลเซีย	<ul style="list-style-type: none"> บริการธนาคารพาณิชย์และ Merchant Bank (Commercial Banks and Merchant Banks) 	<p><u>Mode 3</u> - จำกัดการถือครองและการขายซึ่งที่ดินและอสังหาริมทรัพย์ว่าต้องไม่เป็นการเก็งกำไร ไม่ก่อประโยชน์ในทางเศรษฐกิจ ไม่ขัดต่อประโยชน์ของรัฐ</p> <ul style="list-style-type: none"> - จำกัดการใช้สิทธิประโยชน์แก่คนชาติและเชื้อชาติมาเลย์ (Bumiputera) หรือบริษัท Bumiputera เท่านั้น

ประเทศ	สาขาย่อยบริการการเงิน	ลักษณะของข้อจำกัด (National Treatment)
มาเลเซีย	บริการธนาคารพาณิชย์และ Merchant Bank (Commercial Banks and Merchant Banks) - ต่อ -	- ต่อ - <u>Mode 3</u> - กำหนดให้ซื้อบริการจากบริษัทที่รัฐบาล มาเลเซียถือหุ้นอยู่ <u>Mode 4</u> - อนุญาตเฉพาะผู้จัดการอาวุโส ผู้ชำนาญการหรือผู้เชี่ยวชาญ - จำกัดจำนวนต่อหนึ่งองค์กรธุรกิจ - จำกัดระยะเวลาพำนักไม่เกิน 5 ปี
	<ul style="list-style-type: none"> บริการรับฝากเงินและเงินทุนอื่น ๆ จากประชาชน (Acceptance of deposit and other repayable funds from the public, wholesale and retail) 	<u>Mode 3</u> - ไม่อนุญาตให้ขยายสาขา (branching) - ไม่อนุญาตให้ติดตั้ง ATMs นอกเขต ธนาคาร, ไม่อนุญาตให้สร้างเครือข่าย ATMs - อนุญาตเฉพาะ merchant bank ที่มี สัดส่วนการถือหุ้นของต่างชาติน้อยกว่า 30% ให้ขยาย สาขาได้ <u>Mode 4</u> - อนุญาตเฉพาะผู้จัดการอาวุโส ผู้ชำนาญการหรือผู้เชี่ยวชาญ - จำกัดจำนวนต่อหนึ่งองค์กรธุรกิจ - จำกัดระยะเวลาพำนักไม่เกิน 5 ปี
	<ul style="list-style-type: none"> บริการให้กู้ยืมเงินทุกประเภท (เช่น การให้สินเชื่อผู้บริโภค การให้สิน เชื้อจ่านอง แฟคเตอริ่ง สินเชื่อ ธุรกิจพาณิชย์ (Lending of all types, including consumer credit, factoring and financing of commercial transaction) 	<u>Mode 3</u> - จำกัดการขยายสินเชื่อของสถาบันการ เงินที่ถูกควบคุมโดยต่างชาติไว้ไม่เกิน 40% จนถึงปี 2000 จึงจะขยายให้เป็น 50% - ไม่อนุญาตให้ติดตั้งตู้ ATMs นอกเขต ธนาคาร, ไม่อนุญาตให้สร้างเครือข่าย ATMs - อนุญาตเฉพาะ merchant bank ที่มีสัดส่วน การถือหุ้นของต่างชาติน้อยกว่า 30% ให้ขยายสาขาได้ <u>Mode 4</u> <i>กรณีธนาคารพาณิชย์</i> - อนุญาตเฉพาะผู้จัดการอาวุโส ผู้ชำนาญการ หรือผู้เชี่ยวชาญ - จำกัดจำนวนที่จะให้เข้ามาไม่เกิน 2 คนต่อ หนึ่งธนาคาร และ จำกัดระยะเวลาพำนักไม่เกิน 5 ปี

ประเทศ	สาขาย่อยบริการการเงิน	ลักษณะของข้อจำกัด (National Treatment)
มาเลเซีย	<p>บริการให้กู้ยืมเงินทุกประเภท (เช่น การให้สินเชื่อผู้บริโภค การให้สินเชื่อจำนอง แพลตฟอร์ม สินเชื่อธุรกรรมพาณิชย์</p> <p>- ต่อ</p>	<p>สถาบันการเงินที่ไม่ใช่ธนาคาร (non-bank)</p> <ul style="list-style-type: none"> - จำกัดจำนวนที่อนุญาตให้เข้ามาทำงานเพียง 1 คน - จำกัดตำแหน่งบริหารจะต้องมีตำแหน่ง CEO - จำกัดระยะเวลาพำนักไม่เกิน 5 ปี <p>สำนักงานตัวแทน</p> <ul style="list-style-type: none"> - จำกัดจำนวนที่อนุญาตให้เข้ามาทำงานเพียง 2 คน - จำกัดให้ดำรงตำแหน่งสูงสุดได้เพียง 1 ตำแหน่ง - จำกัดระยะเวลาพำนักไม่เกิน 5 ปี
	<ul style="list-style-type: none"> ● บริการลีสซิ่ง (Financial leasing) 	<p><u>Mode 3</u> - ไม่มีข้อจำกัด (none)</p> <p><u>Mode 4</u> - จำกัดจำนวนที่จะให้เข้ามาทำงานเพียง 2 คนต่อหนึ่งองค์กรธุรกิจ</p> <ul style="list-style-type: none"> - จำกัดตำแหน่งที่บุคคลต่างชาติสามารถทำได้
	<ul style="list-style-type: none"> ● บริการชำระเงินและการส่งเงินทุกประเภทซึ่งได้แก่บัตรเครดิต เดบิต เช็ค และดราฟท์ธนาคาร (All payment and money transmission services namely credit and debit cards, cheques and banker drafts) 	<p><u>Mode 3</u> กรณีธนาคารพาณิชย์</p> <ul style="list-style-type: none"> - ไม่ผูกพันเรื่องการขยายสาขา (branching) - ไม่ผูกพันเรื่องการติดตั้งตู้ ATMs นอกเขตประกอบธุรกิจ และการติดตั้งเครือข่าย ATMs ในมาเลเซีย <p>Merchant Bank</p> <ul style="list-style-type: none"> - จำกัดการถือหุ้นของต่างชาติใน merchant bank ที่จะขยายสาขาได้ <p>ปัจเจกบุคคล</p> <ul style="list-style-type: none"> - ต้องมีสัญชาติมาเลเซียจึงจะซื้อหรือขายเช็คเดินทางได้ <p>บริษัทเช็คเดินทาง</p> <ul style="list-style-type: none"> - จำกัดการถือหุ้นของต่างชาติในบริษัทเช็คเดินทางที่จะขยายสาขาและจัดตั้งเครื่องจ่ายเงินได้

ประเทศ	สาขาย่อยบริการการเงิน	ลักษณะของข้อจำกัด (National Treatment)
มาเลเซีย	<ul style="list-style-type: none"> บริการ Charge Card 	<p><u>Mode 3</u> - ไม่มีข้อจำกัด (none)</p> <p><u>Mode 4</u> - จำกัดจำนวน ไม่เกิน 2 คนต่อหนึ่งองค์กรธุรกิจ</p> <ul style="list-style-type: none"> - อนุญาตเฉพาะตำแหน่งผู้จัดการอาวุโส - จำกัดระยะเวลาพำนักได้ไม่เกิน 5 ปี
	<ul style="list-style-type: none"> บริการค้าประกันและแสดงเจตนา- รมย์สำหรับผู้มีถิ่นพำนักในประเทศมาเลเซีย 	<p><u>Mode 3</u> - ไม่มีข้อจำกัด (none)</p> <p><u>Mode 4</u> - จำกัดจำนวนไม่เกิน 2 คนต่อหนึ่งองค์กรธุรกิจ</p> <ul style="list-style-type: none"> - อนุญาตเฉพาะตำแหน่งผู้จัดการอาวุโส - จำกัดระยะเวลาพำนักได้ไม่เกิน 5 ปี
	<ul style="list-style-type: none"> บริการนายหน้าเกี่ยวกับเงินและการแลกเปลี่ยนเงินตราต่างประเทศ (Money and foreign exchange broking services) 	<p><u>Mode 3</u> - ไม่มีข้อจำกัด (none)</p> <p><u>Mode 4</u> - ไม่ผูกพัน (unbound)</p>
	<ul style="list-style-type: none"> บริการค้าสำหรับบัญชีของตนหรือบัญชีของลูกค้าซึ่ง: <ul style="list-style-type: none"> - สินค้าตลาดเงิน (money market instruments) - เงินตราต่างประเทศ (foreign exchange) - หลักทรัพย์เปลี่ยนมือได้ (transferable securities) - เครื่องมือเกี่ยวกับอัตราแลกเปลี่ยนและอัตราดอกเบี้ย 	<p><u>Mode 3</u> - ไม่มีข้อจำกัด (none)</p> <p><u>Mode 4</u> - <i>กรณีธนาคารพาณิชย์</i></p> <ul style="list-style-type: none"> - อนุญาตเฉพาะผู้จัดการอาวุโส ผู้เชี่ยวชาญหรือผู้ชำนาญการ มีอาชีพ หรือ business visitors - จำกัดจำนวนผู้จัดการอาวุโส ผู้เชี่ยวชาญหรือผู้ชำนาญการไม่เกินสองคนต่อหนึ่งองค์กรธุรกิจ <p><i>สถาบันการเงินที่ไม่ใช่ธนาคาร (non-bank)</i></p> <ul style="list-style-type: none"> - จำกัดจำนวนที่อนุญาตให้เข้ามาทำงานเพียง 1 คน - จำกัดตำแหน่งบริหารจะต้องมีตำแหน่ง CEO - จำกัดระยะเวลาพำนักไม่เกิน 5 ปี

ประเทศ	สาขาย่อยบริการการเงิน	ลักษณะของข้อจำกัด (National Treatment)
มาเลเซีย	สำนักงานใหญ่เพื่อการปฏิบัติการ (Operational Headquarter : OHQ)	<u>Mode 3</u> - ไม่มีข้อจำกัด (none) <u>Mode 4</u> - ไม่มีข้อจำกัด (none)
ฟิลิปปินส์	<ul style="list-style-type: none"> บริการธนาคารพาณิชย์และบริการการเงินอื่น (ไม่รวมประกันภัย) (Banking and other financial services). 	<u>Mode 3</u> - จำกัดการจัดตั้งองค์กรธุรกิจได้เพียงหนึ่งรูปแบบในเวลาเดียว - จำกัดสัดส่วนการถือหุ้นของต่างชาติ <u>Mode 4</u> - กำหนดให้จ้างคนฟิลิปปินส์เป็นคนเรียนรู้งาน (under-studies)
	<ul style="list-style-type: none"> บริการนายหน้าทางการเงิน นายหน้าด้านอัตราแลกเปลี่ยนเงินตราต่างประเทศและบริการบัตรเครดิต (Money broking and foreign exchange broking, credit card service) 	<u>Mode 3</u> - ไม่มีข้อจำกัด <u>Mode 4</u> - กำหนดให้จ้างคนฟิลิปปินส์เป็นคนเรียนรู้งาน (under-studies)
	<ul style="list-style-type: none"> บริการส่งเสริมและให้ข้อมูลเกี่ยวกับบริการของธนาคารพาณิชย์โดยสำนักงานตัวแทน 	<u>Mode 3</u> - ไม่มีข้อจำกัด <u>Mode 4</u> - ไม่มีข้อจำกัด
	<ul style="list-style-type: none"> บริการรับฝากเงินและทุนประเภทใช้คืนจากประชาชน (Acceptance of deposits and other repayable fund from the public). 	<u>Mode 3</u> กรณีธนาคารพาณิชย์ - จำกัดให้ดำเนินธุรกิจได้เพียง 1 สำนักงาน - จำกัดการตั้งตู้ ATM นอกเขตสำนักงาน - จำกัดการติดตั้งเครือข่าย ATM - จำกัดการตั้งสาขาย่อย - ไม่ผูกพันกรณี electronic banking - จำกัดเรื่องสถานที่ตั้งหรือการเปลี่ยนสถานที่ที่ตั้งต้องได้รับอนุญาตจาก MAS ก่อน - บัญชีเงินออมในรูปแบบเงินตราต่างประเทศสำหรับผู้ไม่มีถิ่นพำนัก ต้องขออนุญาตก่อน - จำกัดเขตการประกอบธุรกิจของธนาคารพาณิชย์ที่ให้บริการไม่เต็มรูปแบบ

ประเทศ	สาขาย่อยบริการการเงิน	ลักษณะของข้อจำกัด (National Treatment)
สิงคโปร์	<ul style="list-style-type: none"> บริการรับฝากเงินและทุนประเภทใช้คืนจากประชาชน 	<p><u>Mode 3</u> - กำหนดเงินฝากขั้นต่ำของผู้ไม่มีถิ่นพำนักในสิงคโปร์ไม่ต่ำกว่า 250,000 ดอลลาร์สิงคโปร์</p> <p>Merchant Bank</p> <ul style="list-style-type: none"> ต้องขออนุญาตทาง MAS ก่อน กรณีระดมเงินฝากจาก resident และ non-resident, บัญชีเงินฝากในรูปเงินตราต่างประเทศของ non-resident, ระดมเงินดอลลาร์สิงคโปร์จากผู้ถือหุ้นและบริษัทที่ถูกควบคุมโดยผู้ถือหุ้นธนาคารพาณิชย์ merchant bank และบริษัทเงินทุนอื่น บริษัทเงินทุน สถานที่ตั้งและการเปลี่ยนสถานที่ตั้งของสาขาย่อยต้องได้รับอนุญาตจาก MAS ก่อน จำกัดการตั้งตู้ ATM นอกเขตสำนักงาน, เครื่องขายตู้ ATM หรือสาขาย่อยใหม่ <p><u>Mode 4</u> - ไม่มีข้อจำกัด (none)</p>
	<ul style="list-style-type: none"> บริการให้กู้ยืมเงินทุกประเภท รวมถึงสินเชื่อผู้บริโภค สินเชื่อจำนอง factoring การให้กู้ยืมเงินเพื่อการพาณิชย์ (Lending of all types including consumer credit, mortgage credit, factoring and financing of commercial transaction) 	<p><u>Mode 3</u></p> <p>Offshore Bank</p> <ul style="list-style-type: none"> จำกัดจำนวนเงินที่ให้ resident ยืมไม่เกิน 100 ล้านดอลลาร์สิงคโปร์ จำกัดไม่ให้ใช้ merchant bank ในเครื่องหลักเสียงข้อจำกัดข้างบน ไม่ผูกพันเรื่องการจัดตั้งเครื่องควบเงินสด (cash dispensing machine) สำหรับบัตรเครดิตและบัตรชาร์จ์นอกเขตสำนักงาน <p><u>Mode 4</u> - ไม่มีข้อจำกัด (none)</p>

ประเทศ	สาขาย่อยบริการการเงิน	ลักษณะของข้อจำกัด (National Treatment)
สิงคโปร์	<ul style="list-style-type: none"> บริการชำระเงินและการส่งเงิน (รวมทั้งบัตรเครดิต บัตรชำระ, บัตรเครดิต, เช็คเดินทาง และดริฟท์ธนาคาร (Payment and money transmission services)) 	<p><u>Mode 3</u> - ไม่มีข้อจำกัด (none)</p> <p><u>Mode 4</u> - ไม่มีข้อจำกัด (none)</p>
	<ul style="list-style-type: none"> บริการค้ำประกันและแสดงเจตนา-รมย์ (Guarantee & commitments) 	<p><u>Mode 3</u> - ไม่มีข้อจำกัด ยกเว้นกรณีการจัดตั้ง Credit company ซึ่งประกอบธุรกิจประเภทที่ต้องขออนุญาต MAS ก่อน</p> <p><u>Mode 4</u> - ไม่มีข้อจำกัด (none)</p>
	<ul style="list-style-type: none"> บริการค้าสินค้าทางการเงินต่าง ๆ เพื่อบัญชีของตน หรือบัญชีของลูกค้า (Trading for own account or for account of customers the following : money market instruments etc.) 	<p><u>Mode 3</u> - ไม่มีข้อจำกัด ยกเว้นกรณีการจัดตั้ง Credit company ซึ่งประกอบธุรกิจประเภทที่ต้องขออนุญาต MAS ก่อน</p> <p><u>Mode 4</u> - ไม่มีข้อจำกัด (none)</p>
	<ul style="list-style-type: none"> บริการนายหน้าทางการเงิน (Money broking) 	<p><u>Mode 3</u> - ไม่มีข้อจำกัด (none)</p> <p><u>Mode 4</u> - ไม่ผูกพัน (unbound)</p>
ไทย	<ul style="list-style-type: none"> บริการธนาคารและบริการด้านการเงินอื่น (แต่ไม่รวมประกันภัย) <ul style="list-style-type: none"> - Acceptance of deposits and other payable funds from the public. - Lending of all types, including consumer credit, mortgage credit, factoring, and financing of commercial transactions. 	<p><u>Mode 3</u></p> <p>(ก) สำนักงานตัวแทนของธนาคารพาณิชย์</p> <ul style="list-style-type: none"> - ไม่มีข้อจำกัด <p>(ข) สาขาของธนาคารพาณิชย์ต่างชาติ</p> <ul style="list-style-type: none"> - ไม่มีข้อจำกัดสำหรับสาขานาการพาณิชย์ที่มีอยู่แล้ว - ไม่ผูกพันสำหรับใบอนุญาตใหม่

ประเทศ	สาขาย่อยบริการการเงิน	ลักษณะของข้อจำกัด (National Treatment)
ไทย	<p>บริการธนาคารและบริการด้านการเงินอื่น (แต่ไม่รวมประกันภัย)</p> <p>(ต่อ) - Financial leasing.</p> <ul style="list-style-type: none"> - Payment and money transmission services including credit, charge and debit cards, travellers cheques and banker drafts. - Guarantees and commitments - Trading for own account or for account of customers in the following: <ul style="list-style-type: none"> a) Money market instruments. b) Foreign exchange. c) Exchange rate and interest rate instruments. 	<p>(ค) ธนาคารที่จัดตั้งภายในประเทศ</p> <ul style="list-style-type: none"> - ไม่มีข้อจำกัดตราใบที่สัดส่วนการถือหุ้นของต่างชาติไม่เกิน 25% ของทุนจดทะเบียนที่ได้ชำระแล้ว <p>(ง) วิเทศธนกิจ (International Banking Facility)</p> <ul style="list-style-type: none"> - ไม่มีข้อจำกัดสำหรับ IBF ที่มีอยู่แล้ว - ไม่ผูกพันสำหรับใบอนุญาต <p>(จ) บริษัทเงินทุนและบริษัทเครดิตฟองซิเอร์</p> <ul style="list-style-type: none"> - ไม่มีข้อจำกัดตราใบที่สัดส่วนการถือหุ้นของต่างชาติไม่เกิน 25% ของทุนจดทะเบียนที่ได้ชำระแล้ว <p><u>Mode 4</u> - ไม่มีข้อจำกัด (เพราะไม่ได้ระบุไว้ในตารางแนวนอน)</p>

สถาบันวิทยบริการ
จุฬาลงกรณ์มหาวิทยาลัย

ข. การเปิดเสรีการค้าบริการในสาขาบริการการเงินภายใต้ AFAS

ในส่วน 2.4 นี้จะเป็นการพิจารณาตารางข้อผูกพันที่ประเทศสมาชิก ASEAN ได้แสดงไว้ต่อ AFAS ว่าบรรดาประเทศสมาชิก ASEAN ทั้งหลายได้แสดงข้อผูกพันอะไรบ้างที่ถือว่าได้ว่าเป็น GATS -Plus (ยอมเปิดเสรีการค้าบริการมากกว่าที่ได้แสดงไว้ตาม GATS) โดยจะพิจารณาเป็นรายประเทศดังต่อไปนี้.

ประเทศอินโดนีเซีย

ตามตารางแนวนอนสำหรับการค้าบริการการเงิน (General Conditions on Financial Sector Services) ประเทศอินโดนีเซียได้ยินยอมที่จะตั้งเงื่อนไขและกำหนดข้อจำกัดที่ผ่อนคลาย และแตกต่างไปจากเงื่อนไขและข้อจำกัดที่ได้ให้ไว้ใน GATS ที่ถือได้ว่าเป็น GATS-Plus คือข้อผูกพันตามเงื่อนไขและข้อจำกัดทั่วไปในสาขาบริการทางการเงิน ดังต่อไปนี้

1. ข้อจำกัดเรื่องการเข้าถึงตลาดและ การปฏิบัติเยี่ยงคนชาติจะถูกกำจัดให้หมดสิ้นไปภายในปี 2010 ซึ่งเร็วกว่าข้อผูกพันตาม GATS ถึง 10 ปี
2. ข้อจำกัดการเข้ามาทำงานของบุคคลธรรมดาชาวต่างชาติ ประเทศอินโดนีเซียระบุว่าจะไม่ใช้ Economic needs test
3. พื้นที่ที่อนุญาตให้ธนาคารต่างชาติ หรือธนาคารร่วมกิจการเข้ามาเปิดสำนักงานได้เพิ่มขึ้นอีกใน 3 เมือง คือ Padang, Manado และ Ambon
4. ไม่มีข้อจำกัดเกี่ยวกับเรื่องทุนจดทะเบียนที่ชำระแล้ว ที่บังคับให้ธนาคารร่วมกิจการต้องปฏิบัติตาม

ส่วนสาขาบริการย่อยอื่น ๆ ทั้งหมดนั้น ประเทศอินโดนีเซียไม่ได้แสดงไว้ในตารางข้อผูกพันภายใต้ AFAS

ประเทศมาเลเซีย

เมื่อพิจารณาตารางข้อผูกพันตามแนวนอนสำหรับการค้าบริการทางการเงิน (General Conditions on Financial Sector Services) แล้ว ประเทศมาเลเซียไม่ได้แสดงข้อผูกพันภายใต้ AFAS

ส่วนสาขาบริการย่อยอื่น ๆ ทั้งหมดนั้น ประเทศมาเลเซียไม่ได้แสดงไว้ในตารางข้อผูกพันภายใต้ AFAS

ประเทศฟิลิปปินส์

จากการพิจารณาตารางแนวนอนสำหรับการค้าบริการทางการเงิน (General Conditions on Financial Sector Services) แล้ว ประเทศฟิลิปปินส์ไม่ได้แสดงข้อผูกพันภายใต้ AFAS

ส่วนสาขาบริการย่อยอื่น ๆ ในสาขาบริการทางการเงิน ประเทศฟิลิปปินส์ได้แสดงข้อผูกพันไว้ใน AFAS แตกต่างจาก GATS ดังต่อไปนี้คือ

บริการธนาคารพาณิชย์และบริการการเงินอื่น (ไม่รวมประกันภัย) สิ่งที่เป็น GATS-Plus ส่วนใหญ่ปรากฏอยู่ในรูปแบบการให้บริการที่ 3 เรื่องการเข้าถึงตลาดดังนี้คือ

- (1) ประเทศฟิลิปปินส์แสดงข้อผูกพันให้ธนาคารต่างชาติของ ASEAN สามารถเปิดสาขานาครพาณิชย์ต่างชาติได้ 6 สาขา (GATS - 4 สาขา) โดย 3 สาขาแรกธนาคารพาณิชย์ต่างชาติเลือกทำเลที่ตั้งได้เอง (GATS - เลือกทำเลที่ตั้งได้เป็น 2 สาขา)
- (2) อนุญาตให้ต่างชาติ ASEAN สามารถถือหุ้นมีสิทธิออกเสียงของธนาคารลูกที่จัดตั้งขึ้นภายใต้กฎหมายของประเทศฟิลิปปินส์ได้ 60% (GATS - 40%)
- (3) ไม่ตั้งข้อจำกัดว่ากรรมการส่วนใหญ่ของธนาคารต้องเป็นคนชาติฟิลิปปินส์ แต่ให้เป็นตามสัดส่วนของหุ้นต่างชาติในธนาคาร
- (4) ขอบเขตของการอนุญาตให้ประกอบธุรกิจกว้างกว่าคือ หน่วยรับงานฝากเงินตราต่างประเทศ และกิจกรรมอนุพันธ์ (derivative activities) แต่เป็นที่น่าสังเกตว่าในรูปแบบการให้บริการที่ 4 ของการเข้าถึงตลาดปรากฏว่าใน GATS กลับเปิดกว้างกว่า (none) ใน AFAS (ไม่ผูกพันเว้นแต่ระบุไว้ตามตารางแนวนอน)

ส่วนสาขาย่อยของบริการการเงินอื่น ๆ ประเทศฟิลิปปินส์ไม่ได้ระบุผูกพันไว้ตาม AFAS

ประเทศสิงคโปร์

เมื่อพิจารณาตารางแนวนอนสำหรับการค้าบริการการเงิน (General Conditions on Financial Sector Services) แล้ว จะเห็นว่าประเทศสิงคโปร์ไม่ได้แสดงไว้ตาม AFAS

ส่วนสาขาบริการย่อยทางการเงินอื่น ๆ ประเทศสิงคโปร์ไม่ได้แสดงข้อผูกพันไว้ตามตารางข้อผูกพันของ AFAS ยกเว้นบริการการให้กู้ยืมเงินทุกประเภท (Lending of all types) ซึ่งในรูปแบบบริการที่ 3 (Mode 3) ได้แสดงข้อผูกพันไว้เหมือนกับที่แสดงไว้ใน GATS ส่วนรูปแบบบริการ

ที่ 4 ไม่ได้แสดงข้อผูกพันไว้ ซึ่งน่าจะมียผลไม่แตกต่างกับข้อผูกพันรูปแบบบริการที่ 4 ซึ่งแสดงไว้ตาม GATS ซึ่งระบุว่า ไม่ผูกพัน (unbound) เว้นแต่ที่ระบุไว้ตามตารางแนวนอน

ประเทศไทย

เนื่องจากประเทศไทยไม่ได้ตั้งข้อจำกัดและเงื่อนไขในรูปตารางแนวนอนสำหรับการค้าบริการการเงิน (General Conditions on Financial Sector Services) ดังเช่นประเทศอินโดนีเซีย ประเทศมาเลเซีย ประเทศฟิลิปปินส์และประเทศสิงคโปร์ ดังนั้นในส่วนนี้ประเทศไทยจึงไม่มีการเสนอข้อผูกพันที่มีลักษณะเป็น GATS - Plus

ส่วนสาขาบริการย่อยทางการเงินอื่น ๆ นั้น ในสาขาบริการย่อยธนาคารพาณิชย์และบริการทางการเงินอื่น ๆ (ยกเว้นบริการประกันภัย) ข้อผูกพันที่ประเทศไทยได้แสดงไว้ตามตารางข้อผูกพันเฉพาะของ AFAS ที่ถือได้ว่าเป็น GATS - Plus ปรากฏอยู่ในรูปแบบการให้บริการที่ 3 (Mode 3) ว่าด้วยการเข้ามาจัดตั้งองค์กรธุรกิจของต่างชาติ โดยประเทศไทยยอมผูกพันที่จะให้ผู้ให้บริการ ASEAN สามารถมีสัดส่วนการถือหุ้นถึง 100% ของทุนจดทะเบียนที่ได้ชำระแล้ว (ตาม GATS ประเทศไทยแสดงข้อผูกพันเรื่องสัดส่วนการถือหุ้นของต่างชาติไว้เพียง 25% ของทุนจดทะเบียนที่ได้ชำระแล้วเท่านั้น)

ประเทศเวียดนาม

ประเทศเวียดนามยังไม่ได้เป็นรัฐสมาชิกของ WTO จึงมิได้แสดงข้อผูกพันไว้ตามตารางข้อผูกพันเฉพาะของ GATS

ประเทศเวียดนามได้ตั้งเงื่อนไขและข้อจำกัดในรูปตารางแนวนอน สำหรับการค้าบริการการเงิน (General Conditions on Financial Sector Services) ดังต่อไปนี้คือ

1. ข้อผูกพันทั้งหมดภายใน AFAS ตกอยู่ภายใต้เงื่อนไขและการบังคับของกฎหมายภายในของประเทศเวียดนามซึ่งออกโดยธนาคารรัฐของเวียดนาม หรือองค์กรอื่นที่เกี่ยวข้อง

2. บรรดาองค์กรสินเชื่อกับต่างประเทศต้องได้รับใบอนุญาตจากผู้ว่าราชการนาธิการรัฐของเวียดนามก่อนที่จะดำเนินธุรกิจในรูปแบบต่อไปนี้

- สำนักงานผู้แทน
- สาขาธนาคารพาณิชย์ต่างชาติ
- ธนาคารร่วมกิจการ
- บริษัท ลิสซิ่ง ร่วมกิจการ
- บริษัทลิสซิ่งซึ่งต่างชาติเป็นเจ้าของทุน 100%

3. เงินทุนที่เหมาะสมสำหรับสาขาธนาคารพาณิชย์ต่างชาติในเวียดนาม ควร
มีไม่ต่ำกว่า 15 ล้านดอลลาร์สหรัฐฯ

4. ธนาคารพาณิชย์ต่างชาติได้รับอนุญาตให้ตั้งสาขาในจังหวัด หรือเมืองภายใต้การควบคุมดูแลของรัฐ แต่จะจัดตั้งสาขาย่อยของสาขาดังกล่าวไม่ได้ จำนวนสาขาที่จะตั้งได้คือ 1 สาขาเท่านั้น และเมื่อตั้งสาขาแล้วจะตั้งสำนักงานตัวแทนไม่ได้ ธนาคารพาณิชย์ต่างชาติจะตั้งหน่วยทำธุรกรรมนอกเขตทำการของสำนักงานไม่ได้

5. เงินทุนที่บังคับให้มีโดยกฎหมายสำหรับธนาคารร่วมกิจการ ต้องไม่น้อยกว่า 10 ล้านดอลลาร์สหรัฐฯ

6. สัดส่วนเงินทุนของต่างชาติในธนาคารร่วมกิจการต้องไม่น้อยกว่า 30% และไม่มากกว่า 50% ของเงินทุนที่กฎหมายบังคับ

7. บรรดาธนาคารพาณิชย์ บริษัทเงินทุนที่ประสงค์จะให้บริการธุรกิจสินเชื่อต้องจัดตั้งบริษัทสินเชื่อที่เป็นอิสระขึ้นมาใหม่

8. เงินทุนของบริษัทสินเชื่อร่วมกิจการ หรือบริษัทสินเชื่อที่ต่างชาติเป็นเจ้าของ 100% ต้องมีไม่น้อยกว่า 5 ล้านดอลลาร์สหรัฐฯ

ส่วนสาขาย่อยของบริการด้านการเงินอื่น ๆ นั้น ประเทศเวียดนามได้ระบุข้อจำกัดไว้ในตารางแสดงข้อผูกพันเฉพาะใน AFAS ให้อ้างอิงต่อไปนี้เป็น

บริการรับฝากเงิน (Acceptance of deposits)

ข้อจำกัดเกี่ยวกับการเข้าสู่ตลาด (Market Access) แยกพิจารณาได้ดังต่อไปนี้คือ

สำหรับรูปแบบการให้บริการที่ 3 (Mode 3) ซึ่งได้แก่การเข้ามาจัดตั้งองค์กรธุรกิจของต่างชาตินั้น ประเทศเวียดนามระบุข้อจำกัดว่า ไม่ผูกพันสำหรับการออกใบอนุญาตใหม่ ไม่ผูกพันยกเว้นกรณีสาขาธนาคารพาณิชย์ต่างชาติ ธนาคารร่วมกิจการให้บริการด้านการเงินที่ถูกจำกัดโดยใบอนุญาตของธนาคารรัฐแห่งเวียดนาม โดยข้อจำกัดตามใบอนุญาตคือ

1. การรับฝากเงินแบบเผื่อเรียกและประจำในรูปเงินดองเวียดนามจาก
 - 1.1 บัณฑิตบุคคลต่างชาติซึ่งอาศัยและประกอบธุรกิจอยู่ในเวียดนาม
 - 1.2 นิติบุคคลอื่นเช่น หน่วยงานทางการทูต ผู้แทนองค์การระหว่างประเทศ องค์กรเศรษฐกิจ สังคม หรือการกุศลซึ่งดำเนินการอยู่ในเวียดนาม
 - 1.3 นิติบุคคลซึ่งเป็นองค์กรเศรษฐกิจในเวียดนาม ซึ่งมีเงินทุนลงทุนโดยต่างชาติ 100%, บริการร่วมกิจการระหว่างเวียดนามกับต่างชาติและมีสำนักงานในเวียดนาม, องค์กรเศรษฐกิจของเวียดนาม

ซึ่งรับทุนจากต่างชาติ

- 1.4 นิติบุคคลซึ่งเป็นองค์กรเศรษฐกิจของเวียดนาม นอกจากข้อ 1.3 ข้างบน โดยได้รับเงินกู้จากสาขาของธนาคารพาณิชย์ต่างชาติ และ/หรือธนาคารร่วมกิจการ
2. การรับฝากเงินแบบเผื่อเรียกและประจำในรูปเงินดองเวียดนาม โดยเงินดองนั้นมีที่มาจากเงินตราสกุลต่างชาติ ซึ่งส่งมาจากนิติบุคคลและปัจเจกบุคคลโพ้นทะเล
3. การรับฝากเงินแบบเผื่อเรียก จากปัจเจกบุคคลซึ่งเป็นคนเวียดนาม และนิติบุคคลซึ่งเป็นองค์กรเวียดนาม ซึ่งไม่มีความสัมพันธ์กับสาขาของธนาคารพาณิชย์ต่างชาติ และ/หรือธนาคารร่วมกิจการ
4. การรับฝากเงินแบบเผื่อเรียกและฝากประจำในสกุลเงินตราต่างประเทศ จากปัจเจกบุคคลและนิติบุคคลที่ระบุไว้ใน 1) และ 2)
5. รับเงินฝากในสกุลเงินดองเวียดนามและสกุลต่างชาติจากธนาคารพาณิชย์เวียดนาม, ธนาคารร่วมกิจการและสาขาธนาคารพาณิชย์ต่างชาติที่ดำเนินธุรกิจในเวียดนาม
6. รับเงินฝากในสกุลเงินดองของเวียดนาม ซึ่งมีที่มาจากเงินสกุลต่างชาติจากธนาคารพาณิชย์ต่างชาติ

สำหรับในรูปแบบการให้บริการที่ 4 (Mode 4) ซึ่งได้แก่การเข้ามาทำงานของบุคคลธรรมดาต่างชาตินั้น ประเทศเวียดนามระบุว่าไม่ผูกพัน เว้นแต่ที่ระบุไว้ตามเงื่อนไขทั่วไปของตารางแนวนอนเกี่ยวกับบริการด้านการเงิน และตารางแนวนอน (Horizontal Commitments) ซึ่งได้แก่ต้องเป็นผู้ที่มีคุณสมบัติเป็นมืออาชีพสูงมาก ซึ่งคนเวียดนามทำไม่ได้ จำกัดระยะเวลาจ้างในเวียดนามไว้ไม่เกิน 3 ปี และตำแหน่งรองกรรมการทั่วไปต้องเป็นคนเวียดนามเท่านั้น

ข้อจำกัดเกี่ยวกับการปฏิบัติเยี่ยงคนชาติ (National Treatment) แยกพิจารณาได้ดังนี้

สำหรับในรูปแบบการให้บริการที่ 3 (Mode 3) ซึ่งได้แก่การปฏิบัติต่อองค์กรธุรกิจต่างชาตินั้น ประเทศเวียดนามระบุว่าไม่ผูกพัน เว้นแต่ที่ระบุไว้ตามเงื่อนไขทั่วไปของตารางแนวนอนเกี่ยวกับบริการด้านการเงิน ตารางแนวนอน และข้อจำกัดต่อไปนี้

- สาขาของธนาคารพาณิชย์ต่างชาติจะได้รับอนุญาตให้รับฝากเงินประเภทเผื่อเรียกในสกุลเงินดองจากปัจเจกบุคคลเวียดนาม หรือนิติบุคคลซึ่งเป็นองค์กรเวียดนามซึ่งไม่มี

ความสัมพันธ์ทางสินเชื่อกับสาขาของธนาคารพาณิชย์ต่างชาติ และไม่เกิน 25% ของเงินทุนถูกถือโดยธนาคารเดิม

- ธนาคารร่วมกิจการซึ่งประกอบธุรกิจในเวียดนามจะได้รับอนุญาตจากทางการให้รับเงินฝากประเภทเพื่อเรียกในรูปสกุลเงินดองเวียดนามจากปัจเจกบุคคลเวียดนาม หรือนิติบุคคลซึ่งเป็นองค์กรเวียดนาม ซึ่งไม่มีความสัมพันธ์ทางสินเชื่อกับสาขาของธนาคารพาณิชย์ต่างชาติ และไม่เกิน 25% ของเงินทุนของธนาคารร่วมกิจการ

- สาขาของธนาคารพาณิชย์ต่างชาติและธนาคารร่วมกิจการ จะไม่ได้รับอนุญาตให้รับฝากเงินในรูปเงินฝากออมทรัพย์ในรูปแบบใด ๆ

สำหรับในรูปแบบการให้บริการที่ 4 (Mode 4) ซึ่งได้แก่การปฏิบัติต่อบุคคลธรรมดาต่างชาตินั้น ประเทศเวียดนามระบุว่าไม่ผูกพัน เว้นแต่ระบุไว้ตามเงื่อนไขทั่วไปสำหรับการค้าบริการการเงินและตารางแนวนอน (Horizontal Commitments) ซึ่งได้แก่บุคคลธรรมดาต่างชาติต้องเสียภาษีเงินได้เฉพาะ ไม่สามารถเป็นเจ้าของอสังหาริมทรัพย์ได้ และต้องเสียภาษีเมื่อโอนกำไรออกนอกประเทศ

บริการให้กู้ยืม (Lending of all Types)

ข้อจำกัดเกี่ยวกับการเข้าถึงตลาด (Market Access) แยกพิจารณาได้ดังนี้

สำหรับรูปแบบการให้บริการที่ 3 (Mode 3) ซึ่งได้แก่การเข้ามาจัดตั้งองค์กรธุรกิจในประเทศเวียดนาม ประเทศเวียดนามระบุข้อจำกัดไว้ในตารางผูกพันเฉพาะว่า ไม่ผูกพันสำหรับการออกใบอนุญาตใหม่ ไม่ผูกพัน เว้นแต่กรณีที่สาขาธนาคารพาณิชย์ต่างชาติ ธนาคารร่วมกิจการ ซึ่งได้รับอนุญาตให้ประกอบบริการให้กู้ยืมเงินเท่าที่ใบอนุญาตของธนาคารแห่งรัฐเวียดนามระบุไว้ได้แก่

1. การให้กู้ยืมเงินในสกุลดองเวียดนามแก่

- 1.1 ปัจเจกบุคคลซึ่งเป็นพลเมืองของต่างชาติอาศัย และประกอบธุรกิจอยู่ในประเทศเวียดนาม
- 1.2 นิติบุคคลอื่น เช่น หน่วยงานทางการทูต ผู้แทนองค์การระหว่างประเทศ องค์กรเศรษฐกิจ สังคม หรือการกุศลซึ่งดำเนินการอยู่ในเวียดนาม
- 1.3 นิติบุคคลซึ่งเป็นองค์กรเศรษฐกิจในเวียดนาม ซึ่งมีเงินทุนลงทุนโดยต่างชาติ 100% บริษัทร่วมกิจการระหว่างเวียดนามกับต่างชาติและมีสำนักงานในเวียดนาม, องค์กรเศรษฐกิจซึ่งรับเงินทุนจากต่างชาติ
- 1.4 ปัจเจกบุคคล ซึ่งเป็นคนเวียดนาม และนิติบุคคลซึ่งเป็นองค์กร

เวียดนาม

2. การให้กู้ยืมเงินในสกุลต่างประเทศแก่บุคคลและนิติบุคคลในข้อ 1, 1.1, 1.2, 1.3, และนิติบุคคลซึ่งเป็นองค์กรเศรษฐกิจเวียดนาม
3. การให้กู้ยืมเงินในสกุลของเวียดนามแก่ธนาคารพาณิชย์เวียดนาม ธนาคารร่วมกิจการและสาขาธนาคารพาณิชย์ต่างชาติ ซึ่งประกอบกิจการในประเทศเวียดนาม

สำหรับรูปแบบการให้บริการที่ 4 (Mode 4) ซึ่งได้แก่ การเข้ามาทำงานของบุคคลธรรมดาต่างชาตินั้น ประเทศเวียดนามระบุข้อจำกัดไว้ในตารางผูกพันเฉพาะทาง AFAS ว่า ไม่ผูกพัน เว้นแต่ที่ระบุไว้ตามตารางแนวนอนของการค้าบริการด้านการเงิน และตารางแนวนอน ซึ่งในรูปแบบแล้ว คือเวียดนามจะอนุญาตเฉพาะบุคคลธรรมดาต่างชาติที่มีความเป็นมืออาชีพสูงมาก และงานดังกล่าว คนเวียดนามไม่มีความสามารถที่จะทำได้ จำกัดระยะเวลาจ้างไม่เกิน 3 ปี และตำแหน่งรองกรรมการทั่วไปต้องเป็นคนเวียดนามเท่านั้น

ข้อจำกัดเกี่ยวกับหลักปฏิบัติเยี่ยงคนชาติ (National Treatment) แยกพิจารณาได้ดังนี้

สำหรับรูปแบบการให้บริการที่ 3 (Mode 3) ซึ่งได้แก่การปฏิบัติต่อองค์กรต่างชาติ ประเทศเวียดนามได้ระบุข้อจำกัดไว้ในตารางผูกพันเฉพาะว่าไม่ผูกพัน เว้นแต่ที่ระบุไว้ในตารางแนวนอนว่าด้วยเงื่อนไขทั่วไปเกี่ยวกับการค้าบริการด้านการเงิน (General Conditions on Banking Services) และตารางแนวนอน (Horizontal Commitments) ซึ่งในรูปธรรมแล้วคือ องค์กรธุรกิจต่างชาติไม่สามารถจะเป็นผู้รับจ้างองที่دينได้

ส่วนรูปแบบการให้บริการที่ 4 (Mode 4) หรือการปฏิบัติต่อบุคคลธรรมดาต่างชาตินั้น ประเทศเวียดนามระบุข้อจำกัดว่า ไม่ผูกพัน เว้นแต่ที่ระบุไว้ในตารางแนวนอนว่าด้วยเงื่อนไขทั่วไปเกี่ยวกับการค้าบริการด้านการเงิน (General Conditions on Banking Services) และตารางแนวนอน (Horizontal Commitments) ซึ่งในรูปธรรมแล้วคือ บุคคลธรรมดาต่างชาติต้องเสียภาษีเงินได้เฉพาะ จะเป็นเจ้าของกรรมสิทธิ์ที่ดินไม่ได้ จะต้องเสียภาษีเมื่อโอนกำไรออกนอกประเทศ

บริการการชำระเงินและการส่งเงิน (Payment and Money Transmission Services)

ข้อจำกัดเกี่ยวกับการเข้าถึงตลาด (Market Access) แยกพิจารณาได้ดังนี้

สำหรับรูปแบบการให้บริการที่ 3 (Mode 3) ซึ่งได้แก่การเข้ามาจัดตั้งองค์กรธุรกิจของต่างชาตินั้น ประเทศเวียดนามระบุข้อจำกัดว่า ไม่ผูกพันสำหรับใบอนุญาตใหม่ ไม่ผูกพัน

ยกเว้นกรณีที่มีสาขาธนาคารพาณิชย์ต่างชาติ ธนาคารร่วมกิจการซึ่งได้รับอนุญาตให้ประกอบกรให้บริการชำระเงินและการส่งเงินเท่าที่ใบอนุญาตของธนาคารแห่งรัฐเวียดนามระบุไว้ ได้แก่

1. การให้กู้ยืมเงินในสกุลดองเวียดนามแก่
 - 1.1 บัณฑิตบุคคลซึ่งเป็นพลเมืองของต่างชาติอาศัย และประกอบธุรกิจอยู่ในประเทศเวียดนาม
 - 1.2 นิติบุคคลอื่น เช่น หน่วยงานทางการทูต ผู้แทนองค์การระหว่างประเทศ องค์กรเศรษฐกิจ สังคม หรือการกุศลซึ่งดำเนินการอยู่ในเวียดนาม
 - 1.3 นิติบุคคลซึ่งเป็นองค์กรเศรษฐกิจในเวียดนาม ซึ่งมีเงินทุนลงทุนโดยต่างชาติ 100% บริษัทร่วมกิจการระหว่างเวียดนามกับต่างชาติและมีสำนักงานในเวียดนาม, องค์กรเศรษฐกิจซึ่งรับเงินทุนจากต่างชาติ
 - 1.4 นิติบุคคลซึ่งเป็นองค์กรเศรษฐกิจเวียดนาม นอกจากที่ระบุไว้ใน 1.3 ซึ่งกู้เงินทุนต่างประเทศ
 - 1.5 บัณฑิตบุคคลและนิติบุคคลในต่างประเทศ
 - 1.6 บัณฑิตบุคคลซึ่งเป็นคนเวียดนาม และนิติบุคคลซึ่งเป็นองค์กรเวียดนามซึ่งไม่มีความสัมพันธ์ทางสินเชื่อกับสาขาธนาคารพาณิชย์ต่างชาติ และ/หรือ ธนาคารร่วมกิจการซึ่งประกอบกรในประเทศเวียดนาม
2. ทำการชำระเงินในสกุลเงินตราต่างประเทศเพื่อบุคคลหรือนิติบุคคลที่ระบุไว้ใน 1, 1.1, 1.2, 1.3, 1.4,
3. การโอนเงินจากต่างประเทศสู่เวียดนาม การโอนเงินสกุลต่างประเทศจากเวียดนามไปยังประเทศอื่น ตามบทบัญญัติของกฎหมายเวียดนาม

สำหรับรูปแบบการให้บริการที่ 4 (Mode 4) ซึ่งได้แก่การเข้ามาทำงานของบุคคลธรรมดาต่างชาติ ประเทศเวียดนามระบุว่าไม่ผูกพัน เว้นแต่ที่ระบุไว้ตามตารางแนวนอนว่าด้วยเงื่อนไขทั่วไปเกี่ยวกับการค้าบริการด้านการเงิน (General Conditions on Banking Services) และตารางแนวนอน (Horizontal Commitments) ซึ่งในรูปธรรมแล้วคือ ประเทศเวียดนามจะอนุญาตเฉพาะบุคคลธรรมดาต่างชาติที่มีความเป็นมืออาชีพสูงมาก และงานดังกล่าวคนเวียดนามไม่มีความสามารถที่จะทำได้ จำกัดระยะเวลาจ้างไม่เกิน 3 ปี และตำแหน่งรองกรรมการทั่วไปต่างเป็นคนเวียดนามเท่านั้น

ข้อจำกัดเกี่ยวกับการปฏิบัติเยี่ยงคนชาติ (National Treatment) แยกพิจารณา
ได้ดังนี้

สำหรับรูปแบบการให้บริการที่ 3 (Mode 3) ซึ่งได้แก่การปฏิบัติต่อองค์กรธุรกิจ
ของต่างชาติ ประเทศเวียดนามระบุว่าไม่ผูกพัน เว้นแต่ที่ระบุไว้ในตารางแนวนอนว่าด้วยเงื่อนไขทั่วไป
ไปเกี่ยวกับการค้าบริการด้านการเงิน (General Conditions on Banking Services) และตาราง
แนวนอน (Horizontal Commitments) ซึ่งในรูปธรรมแล้วคือ องค์กรธุรกิจต่างชาติไม่สามารถจะเป็น
ผู้รับจำนอง (mortgagee) ที่ดินได้

ส่วนรูปแบบการให้บริการที่ 4 (Mode 4) หรือการปฏิบัติต่อบุคคลธรรมดาต่างชาติ
นั้น ประเทศเวียดนามระบุข้อจำกัดว่า ไม่ผูกพันเว้นแต่ที่ระบุไว้ในตารางแนวนอนว่าด้วยเงื่อนไขทั่วไป
ไปเกี่ยวกับการค้าบริการด้านการเงิน (General Conditions on Banking Services) ซึ่งในรูปธรรม
แล้วคือ บุคคลธรรมดาต่างชาติต้องเสียภาษีเงินได้เฉพาะ จะเป็นเจ้าของกรรมสิทธิ์ที่ดินไม่ได้ จะ
ต้องเสียภาษีเมื่อโอนกำไรออกนอกประเทศ

ประเมินลักษณะที่เป็น GATS-Plus ภายใต้ AFAS

ข้อจำกัดการเข้าสู่ตลาด (Market Access) ที่เป็น GATS-Plus

ประเทศ	สาขาย่อยบริการทางการเงิน	ลักษณะข้อจำกัดการเข้าสู่ตลาดที่เป็น GATS-Plus
อินโดนีเซีย	<ul style="list-style-type: none"> ● Commercial banking business <ul style="list-style-type: none"> - การรับฝากเงินจากประชาชน ● Commercial banking business <ul style="list-style-type: none"> - Lending of all types - All payment and money transmission - Guarantee and commitments - Trading for own account or for account of customers 	<p>ไม่ได้แสดงข้อผูกพันไว้ใน AFAS แต่ลักษณะที่เป็น GATS-Plus ปรากฏในตารางเงื่อนไขทั่วไปคือ</p> <ol style="list-style-type: none"> 1. จะยกเลิกข้อจำกัดเรื่อง การเข้าสู่ตลาดภายในปี 2020 (ตาม GATS ปี 2020) 2. ไม่ใช่ Economic need test กับบุคคลธรรมดาที่เป็นคนชาติสมาชิกอาเซียน 3. ขยายพื้นที่ประกอบการให้อีก 3 เมือง 4. ไม่จำกัดเรื่องทุนจดทะเบียนที่ชำระแล้วสำหรับธนาคารร่วมกิจการ

ประเทศ	สาขาย่อยบริการทางการเงิน	ลักษณะข้อจำกัดการเข้าสู่ตลาดที่เป็น GATS-Plus
มาเลเซีย	<ul style="list-style-type: none"> • บริการธนาคารพาณิชย์และ Merchant Bank • บริการรับฝากเงินและเงินทุนอื่น ๆ จากประชาชน • บริการให้กู้ยืมเงินทุกประเภท (เช่น การให้สินเชื่อผู้บริโภครถยนต์สินเชื่อจำนองแพคเตอร์ริง,สินเชื่อธุรกิจกรรมพาณิชย์ • บริการลิขสิทธิ์ • บริการชำระเงินและการส่งเงินทุกประเภท • บริการ Charge cards • บริการค้ำประกันและแสดงเจตนากรมฯ สำหรับผู้มีถิ่นพำนักในประเทศมาเลเซีย • บริการนายหน้าเกี่ยวกับเงินและการแลกเปลี่ยนเงินตราต่างประเทศ • บริการค้ำสำหรับบัญชีของตนหรือบัญชีของ ลูกค้าซึ่งสินค้าตลาดเงิน การแลกเปลี่ยนเงินตราต่างประเทศ หลักทรัพย์เปลี่ยนมือได้ เครื่องมือเกี่ยวกับอัตราแลกเปลี่ยนและอัตราดอกเบี้ยสินค้านุพันธ์ซึ่งรวมถึง future และ options • สำนักงานใหญ่เพื่อการปฏิบัติ 	<p style="text-align: center;">ไม่ได้แสดงข้อมูลไว้ใน AFAS ไม่ปรากฏในตารางเงื่อนไขทั่วไปใน AFAS</p> <p style="text-align: center;">=== มาเลเซียไม่ได้แสดงข้อมูลพันธเปิดเสรีที่เป็น GATS-Plus ใน AFAS เลย</p>

ประเทศ	สาขาย่อยบริการทางการเงิน	ลักษณะข้อจำกัดการเข้าสู่ตลาดที่เป็น GATS-Plus
ฟิลิปปินส์	<ul style="list-style-type: none"> บริการธนาคารพาณิชย์และบริการการเงินอื่น (ไม่รวมธุรกิจประกันภัย) 	<p>ไม่ปรากฏข้อเสนอกที่เป็น GATS-Plus ในตารางแนวนอนว่าด้วยเงื่อนไขทั่วไปในสาขาบริการด้านการเงิน</p> <p><u>Mode 3</u> - อนุญาตให้ธนาคารพาณิชย์ ASEAN เปิดสาขาได้ 6 สาขา (เมื่อเทียบกับที่ผูกพันใน GATS เปิดได้ 4 สาขา)</p> <ul style="list-style-type: none"> - อนุญาตให้ถือหุ้นมีสิทธิออกเสียงได้ถึง 60% ของหุ้นมีสิทธิออกเสียงทั้งหมด (GATS ยอมเสียง 49%) - ไม่จำกัดว่ากรรมการส่วนใหญ่ต้องเป็นคนฟิลิปปินส์ (GATS - กรรมการส่วนใหญ่ต้องเป็นคนฟิลิปปินส์) - ขยายขอบเขตของการประกอบกิจการให้ทำธุรกิจ หน่วยรับฝากเงินตราต่างประเทศ และธุรกรรมอนุพันธ์ (derivative activities) ได้ <p><u>Mode 4</u> - ไม่มี GATS - Plus</p>
	<ul style="list-style-type: none"> บริการนายหน้าทางการเงิน, นายหน้าด้านอัตราแลกเปลี่ยนเงินตราต่างประเทศและบริการบัตรเครดิต 	<p>ไม่ได้แสดงข้อผูกพันไว้ใน AFAS</p>
	<ul style="list-style-type: none"> บริการส่งเสริมและให้ข้อมูลเกี่ยวกับบริการของธนาคารพาณิชย์โดยสำนักงานตัวแทน 	<p>ไม่ได้แสดงข้อผูกพันไว้ใน AFAS</p>

ประเทศ	สาขาย่อยบริการทางการเงิน	ลักษณะข้อจำกัดการเข้าสู่ตลาดที่เป็น GATS-Plus
สิงคโปร์		ไม่ปรากฏข้อเสนอกที่เป็น GATS-Plus ในตาราง แนวนอนว่าด้วยเงื่อนไขทั่วไปในสาขาบริการ ด้านการเงิน
	• บริการรับฝากเงินและทุนประเภท ใช้คืนจากประชาชน	ไม่ได้แสดงข้อผูกพันไว้ใน AFAS
	• บริการให้กู้ยืมเงินทุกประเภท รวม ถึงสินเชื่อผู้บริโภคน สินเชื่อ จำนอง factoring การให้เงินกู้เพื่อธุรกรรม พาณิชย์	แสดงผูกพันไว้เช่นเดียวกับ GATS คือ <i>Mode 3</i> - จำกัดว่าต้องได้รับอนุญาตจาก MAS ก่อน <i>Mode 4</i> - จำกัดการเข้ามาทำงานของบุคคล ธรรมดาต่างชาติว่าอนุญาตเฉพาะระดับผู้บริหาร ผู้จัดการ และผู้อำนวยการ - จำกัดระยะเวลาพำนัก
	• บริการชำระเงินและการส่งเงินรวม ทั้งบัตรเครดิต บัตรชาร์จ เดบิต เช็คเดินทางและดราฟท์ธนาคาร	ไม่ได้แสดงข้อผูกพันไว้ใน AFAS
	• บริการค้ำประกันและแสดง เจตนากรมย์	ไม่ได้แสดงข้อผูกพันไว้ใน AFAS
	• บริการค้าสินค้าทางการเงินต่าง ๆ เมื่อบัญชีของตนและบัญชีของ ลูกค้า	ไม่ได้แสดงข้อผูกพันไว้ใน AFAS
	• บริการนายหน้าทางการเงิน	ไม่ได้แสดงข้อผูกพันไว้ใน AFAS

ประเทศ	สาขาย่อยบริการทางการเงิน	ลักษณะข้อจำกัดการเข้าสู่ตลาด (GATS-Plus)
ไทย	<ul style="list-style-type: none"> ● บริการธนาคารและบริการด้านการเงินอื่น (แต่ไม่รวมประกันภัย) - Acceptance of deposits and other payable funds from the public. - Lending of all types, including consumer credit, mortgage credit, factoring, and financing of commercial transactions. - Financial leasing - Payment and money transmission services including credit, charge and debit cards, travellers cheques and banker drafts. - Guarantees and commitments - Trading for own account or for account of customers in the following: <ul style="list-style-type: none"> a) Money market instruments. b) Foreign exchange. c) Exchange rate and interest rate instruments. 	<p>ไม่ได้แสดงตารางเงื่อนไขทั่วไปในสาขาบริการด้านการเงิน</p> <p><u>Mode 3</u> - อนุญาตให้มีสัดส่วนการถือหุ้นของต่างชาติที่เป็น ASEAN ได้ถึง 100% (GATS - 25%)</p> <p><u>Mode 4</u> - แสดงผูกพันไว้เช่นเดียวกันกับ GATS</p>
เวียดนาม	<ul style="list-style-type: none"> ● บริการรับฝากเงิน 	<p>ไม่มี GATS-Plus เนื่องจากประเทศเวียดนาม ไม่ได้เป็นสมาชิก WTO</p> <p><u>Mode 3</u> - จำกัดขอบเขต ประเภทของการให้บริการว่าต้องเป็นไปตามที่ใบอนุญาตระบุไว้</p> <p><u>Mode 4</u> - อนุญาตเฉพาะมีอาชีพที่มีคุณสมบัติสูงมาก</p> <ul style="list-style-type: none"> - ใช้ Economic need test - จำกัดตำแหน่งของกรรมการทั่วไป ต้องเป็นคนเวียดนาม

ประเทศ	สาขาย่อยบริการทางการเงิน	ลักษณะข้อจำกัดการเข้าสู่ตลาด (GATS-Plus)
เวียดนาม	<ul style="list-style-type: none"> บริการให้กู้ยืมเงิน 	<p><u>Mode 3</u> - จำกัดขอบเขต ประเภทของการให้บริการว่าต้องเป็นไปตามที่ใบอนุญาตระบุไว้</p> <p><u>Mode 4</u> - อนุญาตเฉพาะมีอาชีพที่มีคุณสมบัติสูงมาก</p> <ul style="list-style-type: none"> - ใช้ Economic need test - จำกัดตำแหน่งของกรรมการทั่วไป ต้องเป็นคนเวียดนาม
	<ul style="list-style-type: none"> บริการการชำระเงินและการส่งเงิน 	<p><u>Mode 3</u> - จำกัดขอบเขต ประเภทของการให้บริการว่าต้องเป็นไปตามที่ใบอนุญาตระบุไว้</p> <p><u>Mode 4</u> - อนุญาตเฉพาะมีอาชีพที่มีคุณสมบัติสูงมาก</p> <ul style="list-style-type: none"> - ใช้ Economic need test - จำกัดตำแหน่งของกรรมการทั่วไป ต้องเป็นคนเวียดนาม

สถาบันวิทยบริการ
จุฬาลงกรณ์มหาวิทยาลัย

ข้อจำกัดของการปฏิบัติเยี่ยงคนชาติ (National Treatment) ที่เป็น GATS-Plus

ประเทศ	สาขาย่อยบริการการเงิน	ลักษณะของข้อจำกัด (National Treatment)
อินโดนีเซีย	<ul style="list-style-type: none"> Commercial banking business <ul style="list-style-type: none"> - การรับฝากเงินจากประชาชน Commercial banking business <ul style="list-style-type: none"> - lending of all types - all payment and money transmission - Guarantee and commitments - trading for own account or for account of customers 	<p>ไม่ได้แสดงข้อผูกพันไว้ใน AFAS แต่ลักษณะที่เป็น GATS-Plus ปรากฏในตารางเงื่อนไขทั่วไปคือ</p> <ol style="list-style-type: none"> จะยกเลิกข้อจำกัดเรื่อง การเข้าสู่ตลาดภายในปี 2020 (ตาม GATS ปี 2020) ไม่ใช่ Economic need test กับบุคคลธรรมดาที่เป็นคนชาติสมาชิกอาเซียน ไม่จำกัดเรื่องทุนจดทะเบียนที่ชำระแล้ว สำหรับธนาคารร่วมกิจการ
มาเลเซีย	<ul style="list-style-type: none"> บริการธนาคารพาณิชย์และ Merchant Bank บริการรับฝากเงินและเงินทุนอื่น ๆ จากประชาชน บริการให้กู้ยืมเงินทุกประเภท บริการลิสซิ่ง บริการชำระเงินและส่งเงินทุกประเภท บริการ Charge cards บริการค้ำประกันและแสดงเจตนาอรรถสำหรับผู้มีถิ่นพำนักในมาเลเซีย บริการนายหน้าเกี่ยวกับเงินและการแลกเปลี่ยนเงินตราต่างประเทศ บริการค้าสำหรับบัญชีของตนหรือบัญชีของ ลูกค้าซึ่งสินค้าตลาดเงิน การแลกเปลี่ยนเงินตราต่างประเทศ หลักทรัพย์เปลี่ยนมือได้ เครื่องมือเกี่ยวกับอัตราแลกเปลี่ยนและอัตราดอกเบี้ยสินค้าอนุพันธ์ซึ่งรวมถึง future และ options สำนักงานใหญ่เพื่อการปฏิบัติ 	<p>ไม่ได้แสดงข้อผูกพันไว้ใน AFAS ไม่ปรากฏในตารางเงื่อนไขทั่วไปใน AFAS</p> <p>=== มาเลเซียไม่ได้แสดงข้อผูกพันเปิดเสรีที่เป็น GATS-Plus ใน AFAS เลย</p>

ประเทศ	สาขาย่อยบริการการเงิน	ลักษณะของข้อจำกัด (National Treatment)
ฟิลิปปินส์	<ul style="list-style-type: none"> บริการธนาคารพาณิชย์และบริการการเงินอื่น (ไม่รวมประกันภัย) (Banking and other financial services) 	<p>ไม่ปรากฏข้อเสนอกที่เป็น GATS-Plus ในตารางแนวนอนว่าด้วยเงื่อนไขทั่วไปในสาขาบริการด้านการเงิน</p> <p><u>Mode 3</u> - หากเป็นผู้ให้บริการ ASEAN ไม่มีข้อจำกัดเรื่องการประติบัติเลย</p> <p>(ตามข้อผูกพันใน GATS - จำกัดรูปแบบการเข้ามาจัดตั้งองค์กรธุรกิจไว้เพียงรูปแบบเดียวเท่านั้นและจำกัดสัดส่วนการถือหุ้นต่างชาติไว้ไม่เกิน 30% ในกรณีเป็น Secondary investment)</p> <p><u>Mode 4</u> - เหมือนที่แสดงไว้ใน GATS</p>
	<ul style="list-style-type: none"> บริการนายหน้าทางการเงินนายหน้าด้านอัตราแลกเปลี่ยนเงินตราต่างประเทศ และบริการบัตรเครดิต 	ไม่ได้แสดงข้อผูกพันไว้ใน AFAS
	<ul style="list-style-type: none"> บริการส่งเสริมและให้ข้อมูลเกี่ยวกับการบริการของธนาคารพาณิชย์โดยสำนักงานตัวแทน 	ไม่ได้แสดงข้อผูกพันไว้ใน AFAS
สิงคโปร์	<ul style="list-style-type: none"> บริการรับฝากเงินและทุนประเภทใช้คืนจากประชาชน 	<p>ไม่ปรากฏข้อเสนอกที่เป็น GATS-Plus ในตารางแนวนอนว่าด้วยเงื่อนไขทั่วไปในสาขาบริการด้านการเงิน</p> <p>ไม่ได้แสดงข้อผูกพันไว้ใน AFAS</p>
	<ul style="list-style-type: none"> บริการให้กู้ยืมเงินทุกประเภทรวมถึงสินเชื่อผู้บริโภคนสินเชื่อจำนอง factoring การให้กู้ยืมเงินเพื่อการพาณิชย์ 	<p>แสดงผูกพันไว้เช่นเดียวกับ GATS คือ</p> <p><u>Mode 3</u> - จำกัดว่าต้องได้รับอนุญาตจาก MAS ก่อน</p> <p><u>Mode 4</u> - จำกัดการเข้ามาทำงานของบุคคลธรรมดาต่างชาติว่าอนุญาตเฉพาะระดับผู้บริหาร ผู้จัดการ และผู้ชำนาญการ</p> <p>- จำกัดระยะเวลาพำนัก</p>

ประเทศ	สาขาย่อยบริการการเงิน	ลักษณะของข้อจำกัด (National Treatment)
สิงคโปร์ (ต่อ)	• บริการชำระเงินและการส่งเงินรวมทั้งบัตร เครดิต บัตรชำระ เดบิต เช็คเดินทาง และดราฟท์ธนาคาร	ไม่ได้แสดงข้อผูกพันไว้ใน AFAS
	• บริการค้ำประกันและแสดง เจตนากรมย์	ไม่ได้แสดงข้อผูกพันไว้ใน AFAS
	• บริการค้าสินค้าทางการเงินต่าง ๆ เมื่อ บัญชีของตนและบัญชีของลูกค้า	ไม่ได้แสดงข้อผูกพันไว้ใน AFAS
	• บริการนายหน้าทางการเงิน	ไม่ได้แสดงข้อผูกพันไว้ใน AFAS
ไทย	<p>• บริการธนาคารและบริการด้านการเงินอื่น (แต่ไม่รวมประกันภัย)</p> <ul style="list-style-type: none"> - Acceptance of deposits and other payable funds from the public. - Lending of all types, including consumer credit, mortgage credit, factoring, and financing of commercial transactions. - Financial leasing - Payment and money transmission services including credit, charge and debit cards, travellers cheques and banker drafts. - Guarantees and commitments - Trading for own account or for account of customers in the following: <ul style="list-style-type: none"> a) Money market instruments. b) Foreign exchange. c) Exchange rate and interest rate instruments. 	<p>ไม่ได้แสดงตารางเงื่อนไขทั่วไปใน สาขาบริการด้านการเงิน</p> <p><u>Mode 3</u> - อนุญาตให้มีสัดส่วนการถือหุ้นของ ต่างชาติที่เป็น ASEAN ได้ถึง 100% (GATS - 25%)</p> <p><u>Mode 4</u> - แสดงผูกพันไว้เช่นเดียวกับ GATS</p>

ผ 2-5 การเปิดเสรีการค้าบริการในสาขาบริการการท่องเที่ยว

ก. GATS

ในการพิจารณาการเปิดเสรีการค้าบริการของกลุ่มประเทศอาเซียน (ASEAN) ตามข้อตกลงทั่วไปว่าด้วยการค้าบริการ (GATS) นั้น สามารถพิจารณาได้จากตารางแสดงข้อผูกพัน (Schedule of Commitments) ที่ประเทศต่าง ๆ ในกลุ่มอาเซียนได้เสนอต่อองค์การการค้าโลก (WTO) ในการพิจารณาระดับการเปิดเสรีนั้นจะต้องพิจารณาจากเรื่องการเข้าสู่ตลาด (Market Access) และการปฏิบัติเยี่ยงคนชาติ (National Treatment) เป็นสำคัญ

การค้าบริการด้านการท่องเที่ยว นั้น จะต้องยึดถือตาม CPC (Central Product Classification) โดยบริการการท่องเที่ยวและบริการที่เกี่ยวข้องกับการเดินทาง (Tourism and Travel Related Services) อันได้แก่

Hotels and Restaurants (หมายเลข 641-643) ซึ่งประกอบไปด้วย

(1) Hotel and other lodging services (CPC หมายเลข 641)

1. Hotel lodging services (CPC หมายเลข 6411)
2. Motel lodging services (CPC หมายเลข 6412)
3. Other lodging services (CPC หมายเลข 6419)
 - Children's holiday camp services
 - Holiday center and holiday home services
 - Letting services of furnished accommodation
 - Youth hostel and mountain shelter services
 - Camping and caravanning site services
 - Sleeping car services and sleeping services in other transport media

(2) Food serving services (CPC หมายเลข 642)

1. Meal serving services with full restaurant service (CPC หมายเลข 6421)
2. Meal serving services in self – service facilities (CPC หมายเลข 6422)
3. Caterer services, providing meal to outside (CPC หมายเลข 6423)
4. Other food serving services (CPC หมายเลข 6424)

(3) Beverage serving services for consumption on the premises (CPC หมายเลข 643)

1. Beverage serving services without entertainment (CPC หมายเลข 6431)

2. Beverage serving services with entertainment (CPC หมายเลข 6432)

Travel agency and Tour operators services (หมายเลข 7471) ซึ่งประกอบไป

ด้วย

- Services rendered for passenger travel by travel agencies tour operators and similar services
- Travel information, advice and planning services
- Services related to arrangement of tours, accommodation, passenger and baggage transportation
- Ticket issuance services

Tourist guide services (หมายเลข 7472) หมายความว่าถึง Tourist guide services by tourist guide agencies and own-account tourist guides [exclusions services by own-account hunting guides are in included in subclass 96419 (other sporting services)]

Other entertainment services (หมายเลข 9619) ซึ่งประกอบไปด้วย

- Theatrical producer, singer group, band and orchestra entertainment
- Services provided by authors, composers, sculptors, entertainers and other individual artists
- Ancillary theatrical services
- Circus, amusement park and similar attraction services
- Ballroom, discotheque and dance instructor services
- Other entertainment services

Sporting services (หมายเลข 9641) ซึ่งประกอบไปด้วย

- Sports event promotion services
- Sports event organization services
- Sports facility operation services
- Other sporting services

เป็นที่น่าสังเกตว่า สาขา (sector) และ สาขาย่อย (sub-sector) ในเรื่องบริการ การท่องเที่ยวของกลุ่มประเทศอาเซียนได้เน้นแต่เฉพาะบาง sub-sector เท่านั้น มิได้มี commitments ในทุก sub-sector ตามที่ปรากฏใน CPC

ประเทศอินโดนีเซีย ได้ระบุถึงโรงแรมตามความหมายของ CPC 6411 และได้กล่าวถึงบริการต่อเนื่อง เช่น Tourist Resort ซึ่งประกอบไปด้วย Hotels, Marinas, Golf Courses and other Facilities ตาม CPC หมายเลข 96413

ประเทศมาเลเซียได้ระบุถึงบริการโรงแรม, ที่พักนักท่องเที่ยว และบริการภัตตาคาร (Hotel, Tourist Resort and Restaurant Services) ตาม CPC 641, 642, 643, 87909 ในส่วนของบริการตัวแทนการเดินทางและบริการผู้ประกอบการนำเที่ยว (Travel Agency และ Tour Operator Services) ตาม CPC 7471 , บริการความบันเทิงอื่น ๆ (Other entertainment services) ตาม CPC 96191, 96192, 96194 และบริการการจัดการแข่งขันกีฬา (Sport Events Management Services) ตาม CPC 96411, 96412

ประเทศฟิลิปปินส์ได้ระบุถึงการให้บริการที่พักแก่นักท่องเที่ยวใน CPC 64110 ซึ่งประกอบไปด้วย Hotel, Resort, Pension House, Tourist Inn, Apartels และยังได้ระบุถึงบริการภัตตาคารลักษณะพิเศษ (Specialty Restaurants) , บริการจัดการประชุมสัมมนา (Professional Congress Organizers) และ ตัวแทนการเดินทาง (Travel Agencies)

ประเทศสิงคโปร์ได้ระบุถึงบริการโรงแรม, บริการตัวแทนการเดินทางและผู้ประกอบการนำเที่ยว (Hotel Services, Travel Agency and Tour Operators Services (CPC 7471), บริการมัคคุเทศก์ (Tourist Guide Services) และบริการภัตตาคารและจัดส่งอาหาร (Restaurant and Catering Services)

ประเทศไทย นั้นได้ระบุในเรื่อง บริการภัตตาคาร, บริการการจัดส่งอาหาร, บริการจัดการโรงแรม, บริการการกีฬา (CPC 96411-3) , บริการสวนพักผ่อนหย่อนใจและหาดทราย (Recreation park and beach services – CPC 96491) และ บริการตัวแทนการเดินทางและผู้ประกอบการนำเที่ยว (CPC 74710)

จากการพิจารณาดารางแสดงข้อผูกพันที่แสดงขอบข่ายของบริการต่อเนื่อง จะพบว่าประเทศสมาชิกของ ASEAN ได้แสดงเจตน์จำนงของการเปิดเสรีภายในขอบข่ายที่ไม่เท่ากัน

ข้อผูกพันการบริการการท่องเที่ยวของประเทศสมาชิกอาเซียน

ประเทศอินโดนีเซีย

บริการโรงแรม และบริการที่พักนักท่องเที่ยว

เมื่อพิจารณาถึงตารางแสดงข้อผูกพันในด้านการท่องเที่ยวของประเทศอินโดนีเซีย จะเห็นได้ว่า ในเรื่องโรงแรม และ เรื่องที่พักนักท่องเที่ยว ซึ่งได้แก่บริการ Hotels, Marinas และ Golf

Courses and other facilities ได้มีการเปิดให้คนต่างชาติลงทุน (รูปแบบการให้บริการที่ 3) ได้ 100% ในบางจังหวัดที่อยู่ทางภาคตะวันออก ได้แก่ Kalimantan, Bengkulu, Jambi และ Sulawesi

สำหรับรูปแบบการให้บริการที่ 4 หรือการเข้ามาทำงานของบุคคลธรรมดาชาวต่างชาติประเทศอินโดนีเซียไม่เปิดให้บุคคลต่างชาติประกอบกิจการโรงแรม ยกเว้น ผู้จัดการระดับสูงของโรงแรม เช่น ผู้จัดการทั่วไป, ผู้จัดการร้านอาหารและเครื่องดื่ม, ผู้จัดการเรื่องที่พักและผู้จัดการการตลาด หรือมีจะนั้นก็เปิดให้แก่บุคคลที่มีชำนาญพิเศษ เช่น พ่อครัวระดับหัวหน้าและ พ่อครัวที่ถนัดปรุงอาหารชนิดพิเศษ เป็นต้น โดยสำหรับบริการที่พักนักท่องเที่ยวจะเปิดให้แก่ผู้จัดการรีสอร์ทเข้ามาทำงานให้บริการประเภทนี้ได้

สำหรับเรื่องข้อจำกัดการปฏิบัติเยี่ยงคนชาติ ในกรณีของการรูปแบบการให้บริการที่ 3 ผู้ประกอบการชาวต่างชาติจะต้องมีทุนที่ชำระมากกว่าผู้ให้บริการภายในประเทศ ซึ่งมาตรการดังกล่าวนี้จะต้องถูกขจัดให้หมดไปในปี 2020 และจะประกอบกิจการได้เฉพาะโรงแรม 3, 4, 5 ดาวเท่านั้น

บริการตัวแทนการเดินทางและผู้ประกอบการนำเที่ยว

ประเทศอินโดนีเซียได้มีข้อจำกัดจำนวนของผู้ประกอบการด้านการท่องเที่ยวโดยจะมีผู้ให้บริการได้อย่างมาก 30 รายและผู้ประกอบการท่องเที่ยวจะเป็นตัวแทนเดินทางที่ตั้งอยู่ในจาการ์ตาและบาห์ลีเท่านั้น เป็นที่น่าสังเกตว่าในสาขาบริการผู้ประกอบการโรงแรมระหว่างประเทศ และบริการให้คำปรึกษาด้านการท่องเที่ยว ประเทศอินโดนีเซียไม่ได้กล่าวไว้ในตารางข้อผูกพันของ GATS

ประเทศมาเลเซีย

บริการโรงแรม, รีสอร์ทและภัตตาคาร

การเข้ามาให้บริการตาม CPC 641, 642, 643 หรือลักษณะการให้บริการโรงแรมและที่พัก, ให้บริการอาหารและให้บริการในสถานที่ กิจการดังกล่าวนี้ผู้ประกอบการต่างชาติสามารถกระทำได้โดยร่วมทุนในรูปของบริษัทร่วมทุนกับชาวมาเลเซีย หรือบริษัทที่ชาวมาเลเซียมีอำนาจควบคุมอยู่ หรือทั้งสองรูปแบบและมีสัดส่วนของผู้ถือหุ้นชาวต่างชาติโดยรวมแล้วต้องไม่เกินกว่า 30%

สำหรับการเข้ามาให้บริการตาม CPC 87909 (other business services) นั้นสามารถกระทำได้เมื่อผู้ให้บริการซึ่งเป็นสาขาของบริษัทต่างชาติที่มีสำนักงานตั้งอยู่ในมาเลเซีย และมีการทำสัญญาให้บริการในมาเลเซียด้วย

สำหรับรูปแบบการให้บริการที่ 4 นั้น ประเทศมาเลเซียไม่ผูกพัน เว้นแต่ที่ระบุไว้ในตารางแนวนอน

ตัวแทนการเดินทางและผู้ประกอบการนำเที่ยว

สำหรับการบริการในลักษณะนี้ โดยเข้ามาให้บริการในรูปแบบที่ 3 ผู้ประกอบการชาวต่างชาติจะเข้ามากระทำได้โดยการร่วมทุนในรูปของบริการร่วมทุนกับชาวมาเลเซีย หรือบริษัทที่ชาวมาเลเซียมีอำนาจควบคุมอยู่ หรือทั้งสองรูปแบบและมีสัดส่วนของผู้ถือหุ้นชาวต่างชาติโดยรวมแล้วต้องไม่เกินกว่า 30%

บุคคลธรรมดาที่เป็นชาวต่างชาติไม่สามารถที่จะประกอบกิจกรรมเกี่ยวกับตัวแทนการท่องเที่ยวได้

สาขาบริการความบันเทิงอื่นๆ (CPC 96191, 96192, 96194)

สำหรับข้อจำกัดการเข้ามาสู่ตลาดนั้นในรูปแบบการให้บริการที่ 3 ถือว่าในสาขาย่อยบริการนี้จะทำได้เฉพาะบุคคลธรรมดา และในรูปแบบการให้บริการที่ 4 ประเทศมาเลเซียก็ไม่ผูกพัน เว้นแต่ที่ระบุไว้ในตารางตามแนวนอน

ส่วนในข้อจำกัดเรื่องการปฏิบัติเยี่ยงคนชาตินั้น ไม่มีข้อจำกัดในรูปแบบการให้บริการที่ 2, 3 นั่นคือจะได้รับการปฏิบัติอย่างเท่าเทียมกับชาวมาเลเซีย ส่วนรูปแบบการให้บริการที่ 4 ประเทศมาเลเซียไม่ผูกพัน เว้นแต่บุคคลธรรมดาที่ระบุไว้ในส่วนการเข้าสู่ตลาดข้างต้น ทั้งนี้อาจกำหนดให้ศิลปิน / ผู้ให้ความบันเทิงชาวมาเลเซียเข้าไปมีส่วนร่วมตามแนวทางที่กำหนดโดยกระทรวงวัฒนธรรม ศิลปกรรมและการท่องเที่ยว

การบริหารจัดการการแข่งขันกีฬา (CPC 96411, 96412)

บริษัทต่างชาติจะเข้ามาดำเนินกิจการได้จะต้องผ่านบริษัทที่ควบคุมโดยชาวมาเลเซีย ซึ่งเป็นผู้ให้การสนับสนุนภายในประเทศ ในส่วนของบุคคลธรรมดาที่เป็นคนต่างชาติไม่สามารถที่จะเข้ามาประกอบอาชีพนี้ได้ เพราะประเทศมาเลเซียไม่ผูกพันในรูปแบบการให้บริการที่ 4 เว้นแต่ที่ระบุไว้ในตารางแนวนอน เป็นที่น่าสังเกตว่าในเรื่อง บริการด้านศูนย์การประชุมที่สามารถบรรจุผู้เข้าร่วมประชุมได้มากกว่า 3,000 คน และ Theme Parks ประเทศมาเลเซียไม่ได้แสดงความผูกพันไว้ในตารางข้อผูกพันของ GATS

ประเทศฟิลิปปินส์

สำหรับประเทศฟิลิปปินส์ ได้แสดงข้อผูกพันในส่วนของบริการการท่องเที่ยวประกอบไปด้วย Tourism Accommodation Facilities, Specialty Restaurants, Professional Congress Organizers และ Travel Agencies

ในส่วนที่เกี่ยวข้องกับ Tourism Accommodation Facilities (CPC 64110) ได้แก่ Hotel, Resort, Pension House, Tourist Inn และ Apartels ในหมวดนี้คนต่างด้าวจะเข้ามาลงทุนได้สำหรับ

Pension House, Tourist Inn, Apartels โดยลงทุนได้ 40% ส่วนในรูปแบบการให้บริการที่ 4 คนต่างชาติไม่สามารถที่จะเข้ามาทำงานในกิจการประเภทนี้ในฟิลิปปินส์ได้ เพราะ

โดยทั่วไปแล้ว องค์กรด้านการท่องเที่ยวจะต้องจ้างงานคนฟิลิปปินส์เท่านั้น ถึงกระนั้นก็ดีสำหรับสาขาโรงแรมและรีสอร์ท ชาวต่างชาติอาจได้รับการจ้างงานโดยอยู่ภายใต้ข้อกำหนดของข้อตกลง 3 ฝ่ายระหว่างกรมการท่องเที่ยว กรมแรงงานและการจ้างงาน และสำนักตรวจคนเข้าเมืองดังรายละเอียดต่อไปนี้

- 1) เฉพาะในกิจการโรงแรม / รีสอร์ท ที่ได้รับการรับรองจากกรมการท่องเที่ยวโดยถูกต้องตามกฎหมาย จึงจะจ้างงานชาวต่างชาติเพื่อมาให้บริการได้
- 2) ชาวต่างชาติอาจมีตำแหน่งหน้าที่ด้านการจัดการองค์กรโรงแรมหรือรีสอร์ทได้มากที่สุด 4 คน
- 3) สำหรับโรงแรมและรีสอร์ทใหม่ ชาวต่างชาติอาจเข้ามาทำงานได้ในช่วงระยะเวลาก่อนเปิดดำเนินการและตลอดไปจน 6 เดือน นับตั้งแต่เปิดให้บริการโรงแรมหรือรีสอร์ทแก่นักท่องเที่ยว
- 4) การจ้างงานชาวต่างชาติเพื่อมาให้บริการอาจทำได้ในโอกาส/ เหตุการณ์พิเศษ เช่น เทศกาลอาหาร โดยมีเงื่อนไขว่าสัญญาให้บริการจะต้องจำกัดเพียง 3 เดือน โดยสามารถต่ออายุได้อีกไม่เกิน 3 เดือน

อย่างไรก็ดีฟิลิปปินส์ไม่มีข้อจำกัด การปฏิบัติเยี่ยงคนชาติแก่การให้บริการของชาวต่างชาติ

ในส่วนที่เกี่ยวกับ Specialty Restaurants ชาวต่างชาติจะไม่ได้รับอนุญาตให้ประกอบธุรกิจประเภทนี้ หากกักตาดาคารประเภทนี้มีได้เป็นส่วนหนึ่งของความสะดวกรสบายในโรงแรม

ในรูปแบบการให้บริการที่ 4 อาจมีการจ้างงานชาวต่างชาติให้เข้ามาทำงานในกิจการ Specialty Restaurants โดยอยู่ภายใต้ข้อกำหนดของข้อตกลง 3 ฝ่ายของกรมการท่องเที่ยว, กรมแรงงานและการจ้างงาน และสำนักตรวจคนเข้าเมือง ดังรายละเอียดต่อไปนี้

- 1) เฉพาะในกิจการ Specialty Restaurants ที่ได้รับการรับรองโดยถูกต้องตามกฎหมายจากกรมการท่องเที่ยว และกิจการนี้หากดำเนินกิจการร่วมกับโรงแรม / รีสอร์ท จะต้องเป็นโรงแรม / รีสอร์ทที่ได้รับการรับรองดังกล่าวเช่นกันจึงจะอนุญาตให้จ้างงานชาวต่างชาติเพื่อมาให้บริการได้
- 2) ในกิจการ Specialty Restaurant ที่จุดคนได้อย่างต่ำ 75 ที่นั่ง จะได้รับอนุญาตให้จ้าง Specialty Chef หรือ Sous Chef ชาวต่างชาติได้ 1 คน และอาจจ้างงานชาวต่างชาติใน

ตำแหน่งดังกล่าว ได้มากกว่า 3 คน หากอยู่ในช่วงระยะเริ่มต้นเปิดกิจการและอยู่ในช่วงระยะเวลา มากที่สุด 2 ปี

3) ในกิจการ Specialty Restaurant ที่จุนคนได้ 500 ที่นั่งขึ้นไป จะได้รับ อนุญาตจ้างชาวต่างชาติได้เพิ่มขึ้นอีก 3 คนในตำแหน่งต่อไปนี้ : Specialty Chef, Sous Chef และผู้ จัดการการบริการอาหาร หรือตำแหน่งใดตำแหน่งหนึ่งรวมกัน

สำหรับสาขาบริการ ผู้จัดการการประชุม (Professional Congress Organizers) ชาวต่างชาติจะทำได้ก็แต่เข้าร่วมทุนโดยลงทุนได้ไม่เกิน 40% โดยทั้งนี้ไม่มีข้อจำกัดในการเข้ามา ทำงานของบุคคลธรรมดาในงานบริการประเภทนี้

ในส่วนของตัวแทนการเดินทาง (Travel Agencies) ชาวต่างชาติจะเข้ามาประกอบ กิจการได้แต่ต้องเข้าร่วมทุนโดยลงทุนได้ไม่เกิน 40% สำหรับในรูปแบบการให้บริการโดยการเข้ามา ทำงานของบุคคลธรรมดาในตำแหน่งผู้จัดการและผู้บริหาร จะต้องมีสถานะเป็นพลเมืองฟิลิปปินส์ สำหรับในการบริการในลักษณะนี้ ฟิลิปปินส์ไม่มีข้อจำกัดการปฏิบัติเยี่ยงคนชาติ

ประเทศสิงคโปร์

สำหรับประเทศสิงคโปร์ การบริการการท่องเที่ยว หมายความถึง บริการโรงแรม (Hotel Services), ตัวแทนการเดินทาง (Travel Agency) และผู้ประกอบการและจัดการนำเที่ยว (Tour Operations Services), มัคคุเทศก์, ภัตตาคารและบริการจัดส่งอาหาร รวมถึงบริษัทจัดการ โรงแรม

สำหรับ**บริการโรงแรมนั้น** ไม่มีข้อจำกัดในเรื่องการเข้าไปดำเนินการของนิติบุคคล ต่างชาติ ส่วนบุคคลธรรมดาจะให้บริการทางการโรงแรมไม่ได้ เว้นแต่ที่ระบุไว้ในตารางแนวนอน

ตัวแทนการเดินทาง, ผู้ประกอบการและจัดการนำเที่ยว และบริการมัคคุเทศก์ (CPC 7471) ในรูปแบบการให้บริการของนิติบุคคลต่างชาติ ไม่มีข้อจำกัด เว้นแต่ว่าตัวแทนการเดินทาง และผู้ประกอบการและจัดการนำเที่ยวจะต้องเป็นบริษัทจำกัดที่เป็นเอกชน ในกรณีของคนต่าง ชาติไม่อนุญาตให้มาประกอบอาชีพบริการประเภทนี้เว้นแต่ที่ระบุไว้ในตารางแนวนอน

ภัตตาคารและบริการจัดส่งอาหารนั้น หากมีการเข้ามาให้บริการในรูปแบบการจัดตั้ง องค์กรธุรกิจ ประเทศสิงคโปร์ไม่มีข้อจำกัด แต่คนต่างชาติไม่สามารถเข้ามาให้บริการประเภทนี้ได้

โดยมีข้อสังเกตว่า สิงคโปร์ไม่ผูกพันต่อการปฏิบัติเยี่ยงคนชาติในบริการท่องเที่ยวที่ คนต่างชาติเข้ามาทำงานให้บริการดังกล่าวข้างต้นทั้งหมด สำหรับการบริการโดยบริษัทจัดการโรง แรมนั้นประเทศสิงคโปร์ไม่ได้แสดงไว้ในตารางข้อมูลผูกพันของ GATS ซึ่งบริษัทนี้เป็นบริษัทที่จัดการโรง แรมหรือผู้ปฏิบัติงานของโรงแรมและดำเนินงานเป็นกิจวัตรในนามของโรงแรม อาจมีหุ้นโรงแรมแต่

อาจเป็นหรือไม่เป็นเจ้าของโรงแรมก็ได้ ทั้งนี้ได้รับค่าธรรมเนียมการจัดการเป็นสิ่งตอบแทนการให้บริการ

ประเทศไทย

สำหรับประเทศไทยนั้น การบริการการท่องเที่ยว หมายรวมถึง บริการภัตตาคาร, บริการจัดส่งอาหาร, บริการจัดการโรงแรม, บริการทางการกีฬา (ไม่รวมถึงบริการกีฬาที่ระบุไว้ใน CPC96419), บริการหาทรายและสวนพักผ่อนหย่อนใจ รวมถึง บริการตัวแทนการเดินทางและผู้ประกอบการและจัดการนำเที่ยว

ประเทศไทยไม่มีข้อจำกัดการเข้ามาตั้งองค์กรธุรกิจ เว้นแต่ตามที่ระบุไว้ในตารางแนวนอน รวมถึงการเข้ามาทำงานของบุคคลธรรมดาชาวต่างชาติให้เป็นไปตามที่ระบุไว้ในตารางแนวนอน สำหรับการให้บริการภัตตาคาร, บริการจัดส่งอาหาร, บริการจัดการโรงแรม, บริการทางการกีฬา และบริการหาทรายและสวนพักผ่อนหย่อนใจ (ตาม CPC ที่ระบุข้างต้น)

สำหรับการที่ชาวต่างชาติเข้ามาดำเนินงานในรูปนิติบุคคลในการบริการดังกล่าวข้างต้น จะไม่มีข้อจำกัดการปฏิบัติเยี่ยงคนชาติตราบโดที่สัดส่วนของทุนต่างชาติไม่เกิน 49% ของทุนทั้งหมดในนิติบุคคลนั้น และไม่มีข้อจำกัดการปฏิบัติเยี่ยงคนชาติ สำหรับคนต่างชาติที่เข้ามาทำงานให้บริการประเภทเหล่านี้เช่นกัน

ในส่วนของการบริการตัวแทนการเดินทางและผู้ประกอบการนำเที่ยว ประเทศไทยไม่มีข้อจำกัดการเข้ามาดำเนินงานในรูปการจัดตั้งองค์กรธุรกิจ ยกเว้นแต่ระบุไว้ตามตารางแนวนอน และคณะกรรมการบริษัทไม่น้อยกว่าครึ่งหนึ่งต้องเป็นคนสัญชาติไทย ในส่วนของการเข้ามาทำงานของคนต่างชาติให้เป็นไปตามที่ระบุไว้ตามตารางแนวนอน ทั้งนี้ประเทศไทยไม่มีข้อจำกัดการปฏิบัติเยี่ยงคนชาติสำหรับการดำเนินงานในรูปนิติบุคคลตราบโดที่สัดส่วนของทุนต่างชาติไม่มากเกินไปกว่า 49% รวมถึงไม่มีข้อจำกัดเช่นเดียวกันนี้กับการที่คนต่างชาติที่เข้ามาทำงานให้บริการประเภทนี้

ประเทศเวียดนาม

ประเทศเวียดนามไม่ได้แสดงข้อมูลพันธภายใต้ GATS แต่ได้แสดงข้อมูลพันธเรื่องการเปิดเสรีการค้าบริการใน ASEAN

จากการพิจารณาตารางแสดงข้อมูลพันธที่ประเทศสมาชิกบางประเทศได้ให้ไว้กับ WTO นั้นจะเห็นได้ว่า ข้อจำกัดของการเข้าสู่ตลาดและข้อจำกัดในเรื่องการปฏิบัติเยี่ยงคนชาติยังมีอยู่ โดยลักษณะของข้อจำกัดจะมีดังต่อไปนี้

ถ้าเป็นบริการโรงแรมและที่พัก ลักษณะของข้อจำกัดจะออกมาในรูปของการจำกัดพื้นที่ประกอบการ, จำกัดเรื่องทุนจดทะเบียนที่จะต้องสูงกว่าผู้ให้บริการภายในประเทศและจำกัด

ระดับของโรงแรมไว้ที่ 3, 4 และ 5 ดาว, จำกัดสัดส่วนของหุ้น, จำกัดประเภทการให้บริการ ส่วนกรณี
ของบุคคลธรรมดา นั้นจำกัดตำแหน่งเฉพาะผู้บริหารหรือผู้จัดการที่อนุญาตให้เข้ามาประกอบอาชีพได้

สำหรับบริการตัวแทนการเดินทางและผู้ประกอบการนำเที่ยว ข้อจำกัดจะออกมาใน
รูปของการจำกัดจำนวนผู้ให้บริการ (นิติบุคคล) แต่ถ้าเป็นบุคคลธรรมดาจะจำกัดเฉพาะตำแหน่ง เช่น
ผู้ให้คำแนะนำทางเทคนิคที่คนต่างชาติสามารถเข้ามาดำเนินการได้ ในบางครั้งข้อจำกัดจะออกมาใน
รูปของการเลือกปฏิบัติระหว่างคนชาติกับคนต่างชาติ เช่น คนต่างชาติสามารถประกอบการได้ในบาง
พื้นที่เท่านั้น ในบางกรณีการให้บริการโดยบุคคลธรรมดาจะจำกัดจำนวนผู้ให้บริการ, จำกัดระยะเวลา
ในการให้บริการ และกำหนดพฤติกรรมพิเศษที่เป็นมูลเหตุอนุญาตให้คนต่างชาติเข้ามาดำเนินการ
เช่น จะให้บริการเฉพาะฤดูกาล บางประเทศกำหนดคุณสมบัติของผู้ประกอบการนำเที่ยวและ
มีคฤหัสถ์ว่าจะต้องเป็นผู้มีสัญชาติของประเทศนั้น ๆ

สำหรับบริการการแข่งขันกีฬา ข้อจำกัดของบางประเทศจำกัดเงื่อนไขการดำเนินงาน
โดยจะต้องผ่านบริษัทที่คนชาติของรัฐนั้น ๆ ควบคุมอยู่ ส่วนในเรื่องข้อจำกัดการปฏิบัติเยี่ยงคนชาติ
คนต่างชาติจะได้รับการปฏิบัติไม่เสมอกับคนชาติ เว้นแต่ที่ระบุไว้ในเรื่องของการเข้าสู่ตลาด



สถาบันวิทยบริการ
จุฬาลงกรณ์มหาวิทยาลัย

ประเมินลักษณะของข้อจำกัดที่ผูกพันไว้ภายใต้ GATS

ข้อจำกัดการเข้าสู่ตลาด

ประเทศ	สาขาย่อยบริการการท่องเที่ยว	ลักษณะข้อจำกัด (การเข้าสู่ตลาด)
อินโดนีเซีย	<ul style="list-style-type: none"> • บริการการโรงแรม • บริการที่พักนักท่องเที่ยว (Tourist Resort) อันประกอบด้วย <ul style="list-style-type: none"> - Hotels - Marines - Golf course and other facilities • บริการตัวแทนการเดินทางและผู้ประกอบการนำเที่ยว 	<p>Mode 3 - จำกัดพื้นที่ประกอบการ</p> <p>Mode 4 - จำกัดตำแหน่ง อนุญาตเฉพาะตำแหน่งผู้บริหาร และผู้ที่มีความชำนาญการสูง</p> <p>Mode 3 - จำกัดพื้นที่ประกอบการ</p> <p>Mode 4 - จำกัดตำแหน่ง อนุญาตเฉพาะตำแหน่งผู้จัดการรีสอร์ท</p> <p>Mode 3 - จำกัดจำนวนผู้ให้บริการ (นิติบุคคล)</p> <p>Mode 4 - จำกัดตำแหน่ง อนุญาตเฉพาะตำแหน่งผู้ให้คำแนะนำทางเทคนิค</p>
มาเลเซีย	<ul style="list-style-type: none"> • บริการโรงแรม, tourist resort และภัตตาคาร • บริการตัวแทนการเดินทางและผู้ประกอบการ นำเที่ยว 	<p>Mode 3 - จำกัดสัดส่วนของหุ้น</p> <p>- จำกัดรูปแบบการจัดตั้งองค์กรธุรกิจ โดยเข้าร่วมเป็นกิจการร่วมค้ากับบุคคลธรรมดาหรือองค์กรธุรกิจที่ควบคุมโดยชาวมาเลเซีย</p> <p>Mode 3 - จำกัดสัดส่วนของหุ้น</p> <p>- จำกัดรูปแบบการจัดตั้งองค์กรธุรกิจ โดยเข้าร่วมเป็นกิจการร่วมค้ากับบุคคลธรรมดาหรือองค์กรธุรกิจที่ควบคุมโดยชาวมาเลเซีย</p>

สถาบันวิจัย
จุฬาลงกรณ์มหาวิทยาลัย

ประเทศ	สาขาย่อยบริการการท่องเที่ยว	ลักษณะของข้อจำกัด (การเข้าสู่ตลาด)
มาเลเซีย (ต่อ)	<ul style="list-style-type: none"> • บริการความบันเทิงอื่น ๆ • บริการจัดการแข่งขันกีฬา 	<p>Mode 3 - จำกัดประเภทผู้ให้บริการ (เฉพาะบุคคลธรรมดานิติบุคคลทำไม่ได้)</p> <p>Mode 4 - ไม่อนุญาตให้ชาวต่างชาติเข้ามาให้บริการประเภทนี้ แต่จะอนุญาตให้เฉพาะผู้เชี่ยวชาญที่มีคุณสมบัติเหมาะสมเท่านั้น</p> <p>Mode 3 - จำกัดเงื่อนไขการดำเนินงานโดยผ่านบริษัทที่ชาวมาเลเซียควบคุมอยู่</p> <p>Mode 4 - ไม่อนุญาตให้ชาวต่างชาติเข้ามาให้บริการประเภทนี้ แต่จะอนุญาตให้เฉพาะผู้เชี่ยวชาญที่มีคุณสมบัติเหมาะสมเท่านั้น</p>
ฟิลิปปินส์	<ul style="list-style-type: none"> • Tourism Accommodation Facilities อันประกอบด้วย <ul style="list-style-type: none"> - Hotel - Resort - Pension House - Tourist Inn - Apartels • Specialty Restaurants • บริการผู้จัดการประชุม • บริการตัวแทนการเดินทาง 	<p>Mode 3 - จำกัดสัดส่วนหุ้น</p> <ul style="list-style-type: none"> - จำกัดประเภทการให้บริการเฉพาะกิจการ ได้แก่ pension house, apartel and tourist inn. - สัดส่วนของหุ้นต่างชาติต้องไม่เกิน 40% <p>Mode 4 - จำกัดจำนวนผู้ให้บริการ (บุคคลธรรมดา)</p> <ul style="list-style-type: none"> - จำกัดโดยให้มีการรับรองโดยหน่วยงานราชการ - จำกัดตำแหน่ง - จำกัดระยะเวลาการให้บริการ - พกติการณ์พิเศษ เช่น ให้บริการเฉพาะฤดูเทศกาล <p>Mode 3 - จำกัดลักษณะของกิจการต้องเป็นส่วนหนึ่งของ ความสะดวกสบายของโรงแรม</p> <ul style="list-style-type: none"> - จำกัดโดยให้มีการรับรองโดยหน่วยงานราชการ <p>Mode 4 - จำกัดจำนวนผู้ให้บริการบุคคลธรรมดา</p> <ul style="list-style-type: none"> - จำกัดตำแหน่ง <p>Mode 3 - จำกัดสัดส่วนของหุ้น</p> <p>Mode 3 - จำกัดสัดส่วนของหุ้น</p> <p>Mode 4 - จำกัดตำแหน่งและคุณสมบัติเป็นพลเมืองฟิลิปปินส์และตั้งหลักฐานในฟิลิปปินส์จำกัดระยะเวลาการให้บริการ</p>

ประเทศ	สาขาย่อยบริการการท่องเที่ยว	ลักษณะข้อจำกัด (Market Access)
สิงคโปร์	<ul style="list-style-type: none"> • บริการการโรงแรม • บริการตัวแทนการเดินทางและผู้ประกอบการนำเที่ยว รวมทั้งบริการมัคคุเทศก์ 	<p>Mode 4 - จำกัดตามที่ระบุไว้ในตารางแนวนอน</p> <p>Mode 3 - จำกัดรูปแบบของนิติบุคคลให้เป็นบริษัทจำกัดเอกชน</p> <p>Mode 4 - จำกัดตามที่ระบุไว้ในตารางแนวนอน (จำกัดการเคลื่อนย้าย แรงงานมีฝีมือ โดยไม่ได้จำกัดการเคลื่อนย้ายตัวบุคลากรระดับบริหารภายในองค์กร)</p>
ไทย	<ul style="list-style-type: none"> • บริการภัตตาคารและจัดส่งอาหาร • ตัวแทนการเดินทางและผู้ประกอบการนำเที่ยว 	<p>Mode 4 - จำกัดตามที่ระบุไว้ในตารางแนวนอน (จำกัดการเคลื่อนย้าย แรงงานมีฝีมือ โดยไม่ได้จำกัดการเคลื่อนย้ายตัวบุคลากรระดับบริหารภายในองค์กร)</p> <p>Mode 3 - จำกัดคุณสมบัติของนิติบุคคล โดยพิจารณาจากสัดส่วนของหุ้นและการบริหารว่านิติบุคคลนั้นเป็นต่างด้าวหรือเป็นไทย</p> <p>Mode 4 - จำกัดตามที่ระบุไว้ในตารางแนวนอน (โปรดดูการประเมินลักษณะข้อจำกัดตามตารางแนวนอน)</p>

สถาบันวิทยบริการ
จุฬาลงกรณ์มหาวิทยาลัย

ประเมินลักษณะของข้อจำกัดที่ผูกพันไว้ภายใต้ GATS

ข้อจำกัดการปฏิบัติเยี่ยงคนชาติ

ประเทศ	สาขาย่อยบริการการท่องเที่ยว	ลักษณะของข้อจำกัดการปฏิบัติเยี่ยงคนชาติ (National Treatment)
อินโดนีเซีย	<ul style="list-style-type: none"> • บริการการโรงแรม • บริการที่พัก Tourist Resort • บริการตัวแทนการเดินทางและผู้ประกอบการนำเที่ยว 	<p>Mode 3 - ข้อจำกัดเรื่องทุนจดทะเบียนที่ต้องสูงกว่าผู้ให้บริการภายในประเทศและจำกัดระดับของโรงแรมไว้ที่ 3, 4 และ 5 ดาว เท่านั้น</p> <p>Mode 3 - ข้อจำกัดเรื่องทุนจดทะเบียนที่ต้องสูงกว่าผู้ให้บริการภายในประเทศและจำกัดระดับของโรงแรมไว้ที่ 3, 4 และ 5 ดาว เท่านั้น</p> <p>Mode 3 - ข้อจำกัดพื้นที่ที่ตั้งของผู้ให้บริการ</p>
มาเลเซีย	<ul style="list-style-type: none"> • บริการความบันเทิงอื่น ๆ • บริการการโรงแรม • บริการจัดการแข่งขันกีฬา 	<p>Mode 4 - ข้อจำกัดก็คือคนต่างชาติจะได้รับการปฏิบัติไม่เสมอภาคกับคนชาติ เว้นแต่ระบุไว้ในเรื่องการเข้าสู่ตลาด</p> <p>Mode 4 - ข้อจำกัดก็คือคนต่างชาติจะได้รับการปฏิบัติไม่เสมอภาคกับคนชาติ เว้นแต่ระบุไว้ในเรื่องการเข้าสู่ตลาด</p> <p>Mode 4 - ข้อจำกัดก็คือคนต่างชาติจะได้รับการปฏิบัติไม่เสมอภาคกับคนชาติ เว้นแต่ระบุไว้ในเรื่องการเข้าสู่ตลาด</p>
ฟิลิปปินส์	ทุกสาขาย่อยที่ผูกพัน	ไม่มีข้อจำกัดการปฏิบัติเยี่ยงคนชาติ

ประเทศ	สาขาย่อยบริการการท่องเที่ยว	ลักษณะข้อจำกัดการปฏิบัติเยี่ยงคนชาติ
สิงคโปร์	<ul style="list-style-type: none"> • บริการโรงแรม • บริการตัวแทนการเดินทางและผู้ประกอบการท่องเที่ยว รวมถึงบริการมัคคุเทศก์ • บริการภัตตาคารและบริการจัดเลี้ยงอาหาร 	<p>Mode 4 มีข้อจำกัดก็คือคนต่างชาติจะได้รับการปฏิบัติไม่เสมอภาคกับคนชาติ</p> <p>Mode 3,4 มีข้อจำกัดก็คือคนต่างชาติจะได้รับการปฏิบัติไม่เสมอภาคกับคนชาติ ทั้งในรูปองค์กรธุรกิจและบุคคลธรรมดา</p> <p>Mode 4 ข้อจำกัดก็คือคนต่างชาติจะได้รับการปฏิบัติไม่เสมอภาคกับคนชาติ</p>
ไทย	<ul style="list-style-type: none"> • บริการภัตตาคาร, • บริการส่งอาหาร, • บริการจัดการโรงแรม, • บริการการกีฬา, • บริการหาทรายและสวนพักผ่อนหย่อนใจ • บริการตัวแทนการเดินทางและผู้ประกอบการนำเที่ยว 	<p>Mode 3 มีข้อจำกัดหากว่าสัดส่วนของหุ้นต่างชาติเกินกว่า 49%</p>

สถาบันวิทยบริการ
จุฬาลงกรณ์มหาวิทยาลัย

ข. มิติทางกฎหมายของระดับการเปิดเสรีการค้าบริการใน AFAS (ASEAN Framework Agreement on Services)

2.5 การเปิดเสรีการค้าบริการด้านบริการการท่องเที่ยว

ผลการเจรจาเปิดเสรีการค้าบริการของประเทศสมาชิกอาเซียนช่วงแรก (มกราคม 2539-ตุลาคม 2540) ในสาขาบริการการท่องเที่ยว ปรากฏว่าประเทศสมาชิกอาเซียนทุกประเทศได้ยื่นข้อผูกพันการเปิดเสรีเข้ามาในตารางข้อผูกพันชุดแรก (Initial Package of Commitments) ต่างกับสาขาบริการอื่น ๆ และได้ยื่นข้อผูกพันเพิ่มเติมเข้ามาในช่วงการเจรจาการเปิดเสรีการค้าบริการในช่วงที่สอง (Second Package of Commitments) จนในที่สุดได้มีการรวบรวมข้อผูกพันสรุปเป็นตารางข้อผูกพันชุดสุดท้าย (Final Package of Commitments) อันครอบคลุม 7 กิจกรรมบริการการท่องเที่ยว ได้แก่ บริการที่พักรูปแบบต่าง ๆ, บริการเรือดำน้ำและภัตตาคาร, บริการตัวแทนท่องเที่ยว และการจัดนำเที่ยว, ศูนย์การประชุม, สวนสนุก, การประกอบการโรงแรมระหว่างประเทศ และการอำนวยความสะดวกด้านที่จอดรถ

จากการพิจารณาข้อผูกพันของประเทศสมาชิกใน ASEAN เกี่ยวกับการเปิดเสรีด้านบริการการท่องเที่ยวพอสรุปผลได้ดังนี้คือ

ประเทศอินโดนีเซีย ได้แสดงข้อจำกัดของการเข้าสู่ตลาด ในลักษณะเดียวกันกับที่ได้แสดงข้อผูกพันไว้ภายใต้ GATS กล่าวคือ ในเรื่องการประกอบกิจการโรงแรม* นั้น คนต่างชาติสามารถเข้าไปลงทุนได้ 100 % ในภาคตะวันออกของอินโดนีเซียแถบจังหวัด Kalimantan, Bengkulu, Jambi, Sulawesi และ East Nusa Tenggara ; เช่นเดียวกันในเรื่องการประกอบกิจการโรงแรม ได้มีการเลือกประติบัติระหว่างคนชาติกับคนต่างชาติ ถ้าเป็นผู้ประกอบการต่างชาติทุนที่ชำระจะต้องมากกว่าผู้ให้บริการภายในประเทศ แต่มาตรการเช่นนี้จะต้องขจัดให้หมดไปภายในปี 2020 และคนต่างชาติจะประกอบกิจการโรงแรม 3, 4, 5 ดาวได้เท่านั้น

ส่วนการเข้าไปทำงานด้านโรงแรมของบุคคลธรรมดา นั้น ประเทศอินโดนีเซียไม่ยินยอมให้คนต่างชาติเข้าไปทำงานประเภทนี้ ยกเว้น (1) ตำแหน่งผู้จัดการระดับสูง ซึ่งประกอบไปด้วย ผู้จัดการทั่วไป, ผู้จัดการอาหารและเครื่องดื่ม, ผู้จัดการที่พัก, Comptroller และผู้อำนวยการฝ่ายการตลาด (2) ผู้ประกอบวิชาชีพที่ใช้ทักษะความชำนาญสูง ประกอบไปด้วย Executive Chef, Sous Chef และ Specialty Cook.

* กิจการโรงแรม รวมถึง Tourist Resort ซึ่งประกอบไปด้วย บริการที่พักที่มีลักษณะเป็นโรงแรม, Marinas และ บริการสนามกอล์ฟและสิ่งอำนวยความสะดวกอื่น ๆ

ในเรื่องตัวแทนการท่องเที่ยวและผู้ประกอบการนำเที่ยว (Travel Agent and Tour Operator) ประเทศอินโดนีเซียไม่มีการแสดงสิ่งใดไว้เลยในกรอบของ AFAS

ในเรื่องผู้ประกอบการโรงแรมระหว่างประเทศ (International Hotel Operator) ในรูปแบบการให้บริการที่ 3 นั้นจะต้องมีการจดทะเบียนบริษัทที่กระทรวงยุติธรรมว่าเป็นบริษัทอินโดนีเซียเพื่อดำเนินงานตามสัญญาจัดการ (Contract Management) ได้ สำหรับการประกอบการจัดการโรงแรมระหว่างประเทศโดยบุคคลธรรมดาในประเทศอินโดนีเซียไม่ผูกพัน เว้นแต่ ในตำแหน่งจัดการระดับสูง อันประกอบไปด้วย ตำแหน่งผู้จัดการระดับสูง ซึ่งประกอบไปด้วย ผู้จัดการทั่วไป, ผู้จัดการอาหารและเครื่องดื่ม, ผู้จัดการที่พัก, Comptroller และผู้อำนวยการฝ่ายการตลาด รวมไปถึงผู้ประกอบการวิชาชีพที่ใช้ทักษะความชำนาญสูง ประกอบไปด้วย Executive Chef, Sous Chef และ Specialty Cook.

สำหรับสาขาบริการการให้คำปรึกษาด้านการท่องเที่ยวนั้น ประเทศอินโดนีเซียได้กำหนดลักษณะการให้บริการประเภทนี้ไว้ว่า การให้บริการแก่บริษัทหรือ บุคคลธรรมดาในลักษณะที่เป็นโครงการท่องเที่ยวซึ่งมาจากการตกลงร่วมกันระหว่างผู้ให้บริการและผู้รับบริการ ทั้งนี้ผู้ให้บริการที่เป็นบริษัทจะต้องมีลักษณะองค์กรและการจัดตั้งเป็นบริษัทจำกัดตามกฎหมายอินโดนีเซีย โดยข้อผูกพันภายในกรอบการค้าบริการอาเซียนนั้น ประเทศอินโดนีเซียมีข้อจำกัดการเข้าสู่ตลาดของผู้ให้บริการชาวต่างชาติ โดยที่การให้บริการในรูปแบบบุคคล หรือรูปแบบการให้บริการที่ 3 นิติบุคคลนั้น ๆ จะต้องจดทะเบียนเป็นบริษัทอินโดนีเซียต่อกระทรวงยุติธรรม ในกรณีที่เป็นการทำงานร่วมกันกับบริษัทอินโดนีเซียจะต้องเป็นลักษณะกิจการร่วมค้า, กิจการร่วม (Joint Operation) หรือ สัญญาจัดการงานโดยสัดส่วนหุ้นของชาวต่างชาติต้องไม่เกินกว่า 49% ทั้งนี้ประเทศอินโดนีเซียไม่ผูกพันต่อการเข้ามาทำงานของคนต่างชาติโดยเสรีในการบริการประเภทนี้

ประเทศลาว ไม่มีข้อผูกพันภายใต้ GATS แต่สำหรับข้อผูกพันภายใต้กรอบ AFAS ในสาขาท่องเที่ยวประเทศลาวได้แสดงข้อผูกพันไว้ 2 รายการ คือบริการที่พักอาศัยตาม CPC 64110 และบริการเครื่องดื่มที่ไม่มีการแสดง สำหรับบริการที่พักอาศัยในรูปแบบการให้บริการที่ 3 นิติบุคคลต่างดาวจะมาประกอบกิจการที่พักอาศัยในลาวได้ก็จะต้องมาร่วมลงทุนกับนักลงทุนลาวอย่างน้อย 1 รายหรือมากกว่านั้น, สัดส่วนการลงทุนของคนต่างชาติจะต้องลงทุนอย่างน้อย 30% ของการลงทุนทั้งหมด และเป็นกิจการที่ชาวต่างชาติเป็นเจ้าของทั้งหมด ทั้งนี้การลงทุนของคนต่างชาติจะต้องปฏิบัติตามกฎเกณฑ์ว่าด้วยการลงทุนของคนต่างชาติจะต้องเป็นมาตรฐานของโรงแรมระดับ 2 ดาวขึ้นไป

ในเรื่องของการทำงานของบุคคลธรรมดา คนต่างชาติจะเข้ามาประกอบอาชีพในด้านนี้ได้จะต้องได้รับความเห็นชอบจากรัฐบาลลาว ในตำแหน่งผู้จัดการทั่วไป, ผู้จัดการอาหารและ

เครื่องดื่ม, ผู้จัดการการขายและการตลาด, ผู้จัดการการดำเนินงาน, ผู้จัดการฝ่ายการประชุมและที่ปรึกษาการท่องเที่ยว

ประเทศลาวไม่ผูกพันการประติบัติเยี่ยงคนชาติ กับรูปแบบการให้บริการที่ 4 เว้นแต่ที่ระบุไว้ข้างต้น

สำหรับบริการเครื่องดื่มที่ไม่มีการแสดงในรูปแบบการให้บริการที่ 3 คนต่างชาติสามารถเข้ามาดำเนินธุรกิจในด้านนี้ได้คือ จะต้องร่วมลงทุนกับนักลงทุนลาวรายหนึ่งหรือมากกว่านั้น, ผู้ร่วมลงทุนต่างชาติจะต้องลงทุนอย่างน้อย 30% ของการลงทุนทั้งหมด และเป็นกิจการที่ชาวต่างชาติเป็นเจ้าของทั้งหมด ทั้งนี้การลงทุนของคนต่างชาติจะต้องปฏิบัติตามกฎเกณฑ์ว่าด้วยการลงทุนของต่างชาติในประเทศลาว

ในส่วนของ Mode of Supply ที่ 4 หรือการเข้ามาทำงานของบุคคลธรรมดาต่างชาติลาวไม่ผูกพันที่จะให้คนต่างด้าวเข้ามาทำงานในเรื่องการให้บริการเครื่องดื่ม เว้นแต่ ในตำแหน่งเป็นผู้จัดการทั่วไป (General Manager), ผู้จัดการอาหารและเครื่องดื่ม (Food and Beverage Manager), ผู้จัดการฝ่ายตลาดและการขาย (Sales and Marketing Manager) และผู้จัดการฝ่ายดำเนินการ (Operations Manager)

เป็นที่น่าสังเกตว่าในเรื่องการประติบัติเยี่ยงคนชาติ ประเทศลาวไม่ผูกพันในรูปแบบการให้บริการที่ 3 และที่ 4

สำหรับบริการการท่องเที่ยวของประเทศมาเลเซียนั้น ส่วนใหญ่แล้วถือตามที่มาเลเซียได้แสดงข้อผูกพันไว้ภายใต้ WTO จะมีความแตกต่างบางประเภทบริการซึ่งปรากฏในข้อผูกพันภายใต้กรอบการค้าบริการอาเซียนก็คือ เรื่อง Convention Centre และ Theme Parks กล่าวอีกนัยหนึ่งก็คือ บริการสองประเภทดังกล่าวนี้มีลักษณะเป็น GATS-Plus ส่วนบริการด้านการท่องเที่ยวอื่น ๆ ถือตามตารางแสดงข้อผูกพันภายใต้ WTO

ในส่วนของศูนย์การประชุม (ที่สามารถบรรจุผู้เข้าร่วมประชุมได้กว่า 3,000 คน) ศูนย์การประชุมนี้ หมายถึง สิ่งก่อสร้างซึ่งประกอบไปด้วยห้องแสดงสินค้า (Exhibition Halls), ห้องประชุม (Meeting Rooms), โถงการประชุม (Conference Hall) ซึ่งสามารถบรรจุคนได้กว่า 3,000 คน สถานที่จัดเลี้ยง และศูนย์ธุรกิจที่พร้อมไปด้วยเครื่องมืออันทันสมัยในด้านโทรคมนาคมและเครื่องอำนวยความสะดวกต่าง ๆ เกี่ยวกับการประชุม ศูนย์ประชุมที่ว่านี้จะมีที่จอดรถที่พอเพียง มีร้านอาหาร ร้านกาแฟสำหรับผู้เข้าร่วมในกิจกรรม

ปัญหาที่น่าพิจารณาก็คือ คนต่างชาติจะเข้ามาลงทุนในกิจการนี้ได้หรือไม่ ตามตารางแสดงข้อผูกพันในเรื่องการเข้าสู่ตลาด นักลงทุนต่างชาติสามารถเข้ามาลงทุนได้ในรูปของกิจการร่วมค้า (Joint Venture) ได้ไม่เกิน 30%

สำหรับบุคคลธรรมดา ประเทศมาเลเซียไม่ผูกพันในการอนุญาตให้เข้ามาทำงานในด้านนี้

Theme Parks เป็นอีกประเด็นหนึ่งที่มาเลเซียเสนอเป็นพิเศษสำหรับกลุ่มประเทศอาเซียน โดยยึดถือตาม CPC 96194 คนต่างชาติจะเข้ามาลงทุนในกิจการนี้ได้ โดยจะต้องมาจดทะเบียนก่อตั้งในประเทศมาเลเซีย สัดส่วนของการลงทุนของต่างชาตินั้นมีได้ 100% ในระยะเวลา 5 ปีแรกนับตั้งแต่วันที่ได้ก่อตั้งบริษัท สำหรับ 5 ปีหลังสัดส่วนโดยรวมของการถือหุ้นจำกัดอยู่เพียง 51% ดังนั้นอย่างน้อย 49% ของหุ้นทั้งหมดจะต้องถือโดยชาวมาเลเซีย

ในกรณีของ Theme Parks นี้ไม่อนุญาตให้ชาวต่างชาติที่เป็นบุคคลธรรมดาเข้ามาทำงาน

กรณีของประเทศฟิลิปปินส์ในเรื่องบริการที่พักให้แก่นักท่องเที่ยว ส่วนใหญ่แล้วข้อจำกัดการเข้าสู่ตลาดจะเป็นไปทำนองเดียวกับที่ฟิลิปปินส์ได้ให้ไว้ใน GATS จะมีส่วนที่แตกต่างก็แต่เพียงว่าถ้าเป็นคนชาติของอาเซียนสามารถที่จะเข้ามาลงทุนร่วมได้ 60% ในเรื่อง Tourism Accommodation Facilities ต่าง ๆ

สำหรับประเทศสิงคโปร์ เมื่อได้พิจารณาข้อผูกพันที่ได้ให้ไว้ในระดับอาเซียน มิได้มีลักษณะแตกต่างจากที่ได้ให้ไว้ใน GATS ยกเว้นเรื่อง การบริการตัวแทนการเดินทาง และผู้ประกอบการนำเที่ยว บรรดาคนชาติของสมาชิกอาเซียนสามารถเข้าสู่ตลาดของประเทศสิงคโปร์โดยไม่มีข้อจำกัด แต่ถ้าเป็นในกรณีของประเทศนอกกลุ่มอาเซียน ผู้ประกอบการบริการตัวแทนการเดินทาง และผู้ประกอบการนำเที่ยวจะต้องเป็นบริษัทจำกัดเท่านั้น รวมทั้งบริการในรูปบริษัทจัดการการโรงแรม ซึ่งไม่ได้แสดงข้อผูกพันไว้ใน GATS แต่ได้แสดงข้อผูกพันไว้ในกรอบการค้าบริการอาเซียน โดยไม่มีข้อจำกัดการเข้ามาประกอบธุรกิจในรูปแบบธุรกิจ (Mode of Supply ที่ 3) แต่จะมีข้อจำกัดการเข้ามาทำงานของคนต่างชาติ (Mode of Supply ที่ 4) โดยให้เป็นไปตามตารางแนวนอน

ในกรณีของประเทศไทย เมื่อพิจารณาเปรียบเทียบตารางแสดงข้อผูกพันที่ได้ให้ไว้ GATS กับตารางที่ได้ให้ไว้ในกรอบของอาเซียนมีความแตกต่างกัน โดยแตกต่างกันในแง่ของขอบข่าย ทั้งนี้ขอบข่ายของอาเซียนนั้นพูดถึงเรื่อง Motel lodging services และ Lodging services ขึ้น ๆ อัน

ได้แก่ Holiday center and holiday home services, Camping and caravan site services, Theme Parks, Amuse Parks, Marine Facilities รวมถึงศูนย์ประชุมที่บรรจุคนได้มากกว่า 2,000 คน ในกรณีของคนชาติของสมาชิกอาเซียนไม่มีข้อจำกัด เว้นแต่ที่ระบุไว้ในตารางแนวนอน สำหรับข้อจำกัดการประติบัติเยี่ยงคนชาติ ไม่มีข้อจำกัดการเคลื่อนที่ การร่วมทุนของต่างชาติต้องไม่เกินกว่า 49 %

กรณีของประเทศเวียดนาม สำหรับการประกอบการโรงแรมระหว่างประเทศ รูปแบบการให้บริการที่ 3 ได้กำหนดไว้ว่าคนต่างชาติจะเข้ามาดำเนินกิจการนี้ได้ จะต้องเข้าเงื่อนไขดังต่อไปนี้คือ

- ก) เป็นกิจการร่วมค้ากับผู้ประกอบการเวียดนามในรูปบริษัทจำกัดเวียดนาม โดยอยู่ภายใต้กฎหมายและกฎเกณฑ์ของเวียดนาม
- ข) สัดส่วนการถือหุ้นของต่างชาติไม่น้อยกว่า 30%
- ค) จำนวนหุ้นชั้นสูงของต่างชาติขึ้นอยู่กับความต้องการของตลาด
- ง) ดำเนินงานในโรงแรมที่มีมาตรฐานระดับ 3 ดาวขึ้นไป

สำหรับการให้บริการในกิจการประเภทนี้ ประเทศเวียดนามไม่ผูกพัน เว้นแต่ ที่ระบุไว้ในตารางแนวนอน นั่นคือ จำกัดการเข้ามาทำงานของบุคคลธรรมดาชาวต่างชาติ

ในเรื่องของบริการ Tourist Resort กรณีของรูปแบบการให้บริการที่ 3 นั้นต้องอยู่ในรูปของการลงทุนร่วมกับหุ้นส่วนที่เป็นคนเวียดนาม การลงทุนร่วมนั้นจะต้องอยู่ในรูปบริษัทจำกัดและตกอยู่ภายใต้กฎหมายและข้อบังคับของเวียดนาม การลงทุนของคนต่างชาติต้องไม่น้อยกว่า 30%

สำหรับในรูปแบบการให้บริการที่ 4 ประเทศเวียดนามไม่ผูกพัน เว้นแต่ที่ระบุไว้ตามตารางแนวนอน

สถาบันวิทยบริการ
จุฬาลงกรณ์มหาวิทยาลัย

ประเมินลักษณะของข้อจำกัดการเปิดเสรีด้านการท่องเที่ยวภายใต้ AFAS

ข้อจำกัดการเข้าสู่ตลาด

ประเทศ	สาขาย่อยบริการการท่องเที่ยว	ลักษณะข้อจำกัด (การเข้าสู่ตลาด)
อินโดนีเซีย	<ul style="list-style-type: none"> • บริการโรงแรม # • บริการที่พักนักท่องเที่ยว # ประกอบด้วย <ul style="list-style-type: none"> - Hotels - Marinas - Golf Courses and other facilities • บริการตัวแทนการเดินทางและผู้ประกอบการนำเที่ยว 	<p><u>Mode 3</u> จำกัดพื้นที่ประกอบการ แต่ในกรอบของ AFAS ระบุเพิ่มพื้นที่ให้นักลงทุนต่างชาติเข้าไปลงทุนได้ 100% โดยให้รวมถึงพื้นที่ East Nusa Tenggara (NTT)</p> <p><u>Mode 4</u> จำกัดตำแหน่ง เฉพาะตำแหน่งผู้บริหารและผู้มีความชำนาญการสูง (เหมือนเช่นที่แสดงข้อมูลพันธไว้ใน GATS)</p> <p><u>Mode 3</u> - จำกัดพื้นที่ประกอบการ แต่ในกรอบของ AFAS ระบุเพิ่มพื้นที่ให้นักลงทุนต่างชาติเข้าไปลงทุนได้ 100% โดยให้รวมถึงพื้นที่ East Nusa Tenggara (NTT)</p> <p><u>Mode 4</u> - จำกัดตำแหน่ง เฉพาะตำแหน่งผู้บริหารและผู้มีความชำนาญการสูง (เหมือนเช่นที่แสดงข้อมูลพันธไว้ใน GATS)</p> <p>- ไม่ได้แสดงข้อมูลพันธไว้ใน AFAS -</p>

สถาบันวิทยบริการ
จุฬาลงกรณ์มหาวิทยาลัย

ประเทศ	สาขาย่อยบริการการท่องเที่ยว	ลักษณะข้อจำกัด (การเข้าสู่ตลาด)
อินโดนีเซีย (ต่อ)	<ul style="list-style-type: none"> ผู้ประกอบการโรงแรมระหว่างประเทศ # บริการให้คำปรึกษาด้านการท่องเที่ยว # 	<p>(ไม่ได้แสดงข้อมูลพันธใน GATS)</p> <p><u>Mode 3</u> - จำกัดลักษณะการจัดตั้งองค์กร โดยต้องจดทะเบียนเป็นบริษัทอินโดนีเซียเพื่อดำเนินงานตามสัญญาจัดการ</p> <p><u>Mode 4</u> - จำกัดตำแหน่ง เว้นแต่ระดับผู้บริหารและผู้ที่มีความชำนาญการสูง</p> <p>(ไม่ได้แสดงข้อมูลพันธใน GATS)</p> <p><u>Mode 3</u> - จำกัดลักษณะการจัดตั้งองค์กร โดยต้องจดทะเบียนเป็นบริษัทอินโดนีเซีย หากจะร่วมทุนกับบริษัทอินโดนีเซียต้องจัดตั้งตามเงื่อนไขที่กำหนดไว้</p> <ul style="list-style-type: none"> - จำกัดสัดส่วนการถือหุ้นของนักลงทุนต่างชาติ <p><u>Mode 4</u> - ไม่อนุญาตให้คนต่างชาติเข้ามาประกอบอาชีพให้บริการประเภทนี้</p>
ลาว	<ul style="list-style-type: none"> Hotel Lodging Services # บริการเครื่องดื่มที่ไม่มีการแสดง # 	<p>(ไม่ได้แสดงข้อมูลพันธใน GATS)</p> <p><u>Mode 3</u> - จำกัดลักษณะการจัดตั้งองค์กร</p> <ul style="list-style-type: none"> - จำกัดโดยกำหนดสัดส่วนหุ้นขั้นต่ำของนักลงทุนต่างชาติ - จำกัดระดับมาตรฐานโรงแรม คือ 2 ดาวขึ้นไป <p><u>Mode 4</u> - จำกัดโดยการต้องผ่านความเห็นชอบจากเจ้าหน้าที่ผู้มีอำนาจในบางตำแหน่งงาน</p> <p><u>Mode 3</u> - จำกัดลักษณะการจัดตั้งองค์กร</p> <ul style="list-style-type: none"> - จำกัดโดยกำหนดสัดส่วนหุ้นขั้นต่ำของนักลงทุนต่างชาติ <p><u>Mode 4</u> - จำกัดโดยการต้องผ่านความเห็นชอบฯ</p>
มาเลเซีย	<ul style="list-style-type: none"> บริการโรงแรม, Tourist Resort, และภัตตาคาร บริการตัวแทนการเดินทางและผู้ประกอบการนำเที่ยว 	<p>เช่นเดียวกับที่แสดงข้อมูลพันธไว้ใน GATS</p> <p>เช่นเดียวกับที่แสดงข้อมูลพันธไว้ใน GATS</p>

ประเทศ	สาขาย่อยบริการการท่องเที่ยว	ลักษณะข้อจำกัด (การเข้าสู่ตลาด)
มาเลเซีย (ต่อ)	<ul style="list-style-type: none"> • บริการความบันเทิงอื่น ๆ • บริการจัดการแข่งขันกีฬา • บริการศูนย์การประชุม (ที่บรรจุผู้เข้าร่วมประชุมได้กว่า 3,000 คน) # • บริการสวนสนุก (Theme Parks) # 	<p>เช่นเดียวกับที่แสดงข้อมูลพันธไว้ใน GATS</p> <p>เช่นเดียวกับที่แสดงข้อมูลพันธไว้ใน GATS</p> <p><u>Mode 3</u> - จำกัดลักษณะขององค์กรธุรกิจ คือต้องเป็นกิจการร่วมค้า และ</p> <ul style="list-style-type: none"> - จำกัดสัดส่วนการถือหุ้น <p><u>Mode 3</u> - จำกัดลักษณะขององค์กรธุรกิจ คือต้องเป็นบริษัทมาเลเซีย และ</p> <ul style="list-style-type: none"> - จำกัดสัดส่วนการถือหุ้น และระยะเวลาการถือหุ้น คือภายใน 5 ปีแรกถือหุ้นได้ 100% แต่หลังจากนั้นหุ้นต่างชาติโดยรวมต้องไม่เกิน 51%
ฟิลิปปินส์	<ul style="list-style-type: none"> • Tourism Accommodation Facilities อันประกอบไปด้วย # <ul style="list-style-type: none"> - pension house - tourist inn - apartels • Specialty Restaurants • บริการผู้จัดการประชุม (Professional Congress Organizers) • บริการตัวแทนการเดินทาง 	<p><u>Mode 3</u> - จำกัดสัดส่วนการถือหุ้น แต่ในกรอบของ AFAS ได้เพิ่มสัดส่วนการถือหุ้นของชาวต่างชาติเป็น 60% (จาก 40% ที่ผูกพันไว้ภายใต้ GATS)</p> <p><u>Mode 4</u> เช่นเดียวกับที่แสดงข้อมูลพันธไว้ใน GATS</p> <ul style="list-style-type: none"> - ไม่ได้แสดงข้อมูลพันธไว้ใน AFAS - - ไม่ได้แสดงข้อมูลพันธไว้ใน AFAS - - ไม่ได้แสดงข้อมูลพันธไว้ใน AFAS -
สิงคโปร์	<ul style="list-style-type: none"> • บริการโรงแรม • บริการตัวแทนการเดินทางและผู้ประกอบการนำเที่ยว (ไม่รวมถึงบริการมัคคุเทศก์) # • บริการภัตตาคารและจัดส่งอาหาร • บริการบริษัทจัดการโรงแรม # 	<ul style="list-style-type: none"> - ไม่ได้แสดงข้อมูลพันธไว้ใน AFAS - <p><u>Mode 3</u> - ไม่มีข้อจำกัดใด ๆ อันเป็นการให้ข้อมูลพันธที่มากกว่าที่ผูกพันไว้ใน GATS (จากใน GATS ที่จำกัดรูปแบบขององค์กรธุรกิจ ที่เป็นบริษัทจำกัดเอกชน)</p> <ul style="list-style-type: none"> - ไม่ได้แสดงข้อมูลพันธไว้ใน AFAS - <p>(ไม่ได้แสดงข้อมูลพันธใน GATS)</p> <p><u>Mode 4</u> - จำกัดตามที่ระบุในตารางแนวนอน (คือเปิดโอกาสให้คนต่างชาติเข้ามาให้บริการบางตำแหน่งงาน, บางลักษณะงาน, จำกัดระยะเวลาเพียงชั่วคราว)</p>

ประเทศ	สาขาย่อยบริการการท่องเที่ยว	ลักษณะข้อจำกัด (การเข้าสู่ตลาด)
ไทย	<ul style="list-style-type: none"> • ตัวแทนการเดินทางและผู้ประกอบการนำเที่ยว <p>หมายเหตุ ขอบเขตการแสดงข้อมูลที่แตกต่างกันระหว่างที่ผูกพันใน GATS และ AFAS ภายใต้กรอบของ AFAS ไทยได้ผูกพันในเรื่องต่าง ๆ ดังนี้</p> <ul style="list-style-type: none"> • Motel Lodging Services • Other Lodging Services 1) Holiday center and holiday home services 2) Camping and caravan site services 3) Theme Parks, Amusement Parks 4) Marina Facilities <ul style="list-style-type: none"> • บริการศูนย์การประชุมที่บรรจผู้เข้าร่วมประชุมกว่า 2,000 คน 	<p>- ไม่ได้แสดงข้อมูลผูกพันไว้ใน AFAS -</p> <p><u>Mode 3</u> เป็นไปตามที่ระบุไว้ในตารางแนวนอน (โดยได้อนุญาตให้เฉพาะบริษัทจำกัดที่จดทะเบียนในไทยภายใต้เงื่อนไขที่มีหุ้นของต่างชาติไม่เกิน 49% และจำนวนผู้ถือหุ้นชาวต่างชาติต้องไม่เกินกว่าหนึ่งในบริษัทที่เกี่ยวข้อง)</p> <p><u>Mode 4</u> เป็นไปตามที่ระบุไว้ในตารางแนวนอน (จำกัดระยะเวลาการอยู่ในประเทศเพียงชั่วคราว และจำกัดลักษณะงานที่ให้บริการ)</p>
เวียดนาม	<ul style="list-style-type: none"> • ผู้ประกอบการโรงแรมระหว่างประเทศ # • บริการที่พักนักท่องเที่ยว # 	<p><u>Mode 3</u> - จำกัดลักษณะการจัดตั้งองค์กรธุรกิจ คือ จัดตั้งเป็นกิจการร่วมค้าในรูปบริษัทจำกัด</p> <ul style="list-style-type: none"> - จำกัดสัดส่วนการถือหุ้นขั้นต่ำและสัดส่วนขั้นสูงขึ้นอยู่กับความต้องการของตลาด และ - จำกัดระดับมาตรฐานโรงแรม (3 ดาวขึ้นไป) <p><u>Mode 4</u> - มีข้อจำกัดตามที่ระบุในตารางแนวนอน</p> <p><u>Mode 3</u> - จำกัดลักษณะการจัดตั้งองค์กรธุรกิจ คือ จัดตั้งเป็นกิจการร่วมค้าในรูปบริษัทจำกัด กับชาวเวียดนาม</p> <ul style="list-style-type: none"> - จำกัดสัดส่วนการถือหุ้นขั้นต่ำ <p><u>Mode 4</u> - มีข้อจำกัดตามที่ระบุในตารางแนวนอน</p>

หมายเหตุ : # หมายถึง GATS-Plus คือ ได้ให้ข้อมูลผูกพันไปในแนวทางเปิดเสรีมากกว่าที่ได้ให้ไว้ในข้อมูลผูกพันภายใต้ GATS

ประเมินลักษณะของข้อจำกัดที่ผูกพันไว้ภายใต้ AFAS

ข้อจำกัดการปฏิบัติเยี่ยงคนชาติ

ประเทศ	สาขาย่อยบริการการท่องเที่ยว	ลักษณะของข้อจำกัดการปฏิบัติเยี่ยงคนชาติ (National Treatment)
อินโดนีเซีย	<ul style="list-style-type: none"> • บริการการโรงแรม • บริการที่พัก Tourist Resort • บริการตัวแทนการเดินทางและผู้ประกอบการท่องเที่ยว • ผู้ประกอบการโรงแรมระหว่างประเทศ • บริการการให้คำปรึกษาด้านการท่องเที่ยว 	<p>เช่นเดียวกับที่แสดงข้อผูกพันไว้ใน GATS</p> <p>Mode 3 - ข้อจำกัดเรื่องทุนจดทะเบียนที่ต้องสูงกว่าผู้ให้บริการภายในประเทศและจำกัดระดับของโรงแรมไว้ที่ 3, 4 และ 5 ดาว เท่านั้น</p> <p>Mode 4 - จำกัดตามที่ระบุในตารางแนวนอน</p> <p>เช่นเดียวกับที่แสดงข้อผูกพันไว้ใน GATS</p> <p>Mode 3 - ข้อจำกัดเรื่องทุนจดทะเบียนที่ต้องสูงกว่าผู้ให้บริการภายในประเทศและจำกัดระดับของโรงแรมไว้ที่ 3, 4 และ 5 ดาว เท่านั้น</p> <p>Mode 4 - จำกัดตามที่ระบุในตารางแนวนอน</p> <p>- ไม่ได้แสดงข้อผูกพันไว้ใน AFAS -</p> <p>(ไม่ได้แสดงข้อผูกพันใน GATS)</p> <p>Mode 3 - ข้อจำกัดก็คือผู้ประกอบการต่างชาติจะได้รับการปฏิบัติไม่เสมอภาคเทียบกับคนชาติ</p> <p>Mode 4 - จำกัดตามที่ระบุในตารางแนวนอน</p> <p>(ไม่ได้แสดงข้อผูกพันใน GATS)</p> <p>Mode 3 - ข้อจำกัดก็คือผู้ประกอบการต่างชาติจะได้รับการปฏิบัติไม่เสมอภาคเทียบกับคนชาติ</p> <p>Mode 4 - จำกัดตามที่ระบุในตารางแนวนอน</p>

ประเทศ	สาขาย่อยบริการการท่องเที่ยว	ลักษณะของข้อจำกัดการปฏิบัติเยี่ยงคนชาติ
ลาว	<ul style="list-style-type: none"> Hotel Lodging Services 	<p>(ไม่ได้แสดงข้อมูลกันใน GATS)</p> <p>Mode 3, 4 - ข้อจำกัดก็คือผู้ประกอบการต่างชาติและบุคคลธรรมดาต่างชาติจะได้รับการปฏิบัติไม่เสมอภาคเทียบกับคนชาติ</p>
	<ul style="list-style-type: none"> บริการเครื่องดื่มที่ไม่มีการแสดง 	<p>(ไม่ได้แสดงข้อมูลกันใน GATS)</p> <p>Mode 3, 4 - ข้อจำกัดก็คือผู้ประกอบการต่างชาติและบุคคลธรรมดาต่างชาติจะได้รับการปฏิบัติไม่เสมอภาคเทียบกับคนชาติ</p>

สถาบันวิทยบริการ
จุฬาลงกรณ์มหาวิทยาลัย

ประเทศ	สาขาย่อยบริการการท่องเที่ยว	ลักษณะของข้อจำกัดการปฏิบัติเยี่ยงคนชาติ
มาเลเซีย	<ul style="list-style-type: none"> ● บริการโรงแรม, Tourist Resort, และภัตตาคาร ● บริการตัวแทนการเดินทาง และผู้ประกอบการนำเที่ยว ● บริการความบันเทิงอื่น ๆ ● บริการจัดการแข่งขันกีฬา ● บริการศูนย์การประชุม (ที่บรรจผู้เข้าร่วมประชุมได้กว่า 3,000 คน) ● บริการสวนสนุก (Theme Parks) 	<p>เช่นเดียวกับที่แสดงข้อมูลพินไว้ใน GATS</p> <p>Mode 4 - ข้อจำกัดก็คือคนต่างชาติจะได้รับการปฏิบัติไม่เสมอภาคกับคนชาติ เว้นแต่บุคคลธรรมดาประเภทที่ระบุไว้ในเรื่องการเข้าสู่ตลาด</p> <p>เช่นเดียวกับที่แสดงข้อมูลพินไว้ใน GATS</p> <p>Mode 4 - ข้อจำกัดก็คือคนต่างชาติจะได้รับการปฏิบัติไม่เสมอภาคกับคนชาติ เว้นแต่บุคคลธรรมดาประเภทที่ระบุไว้ในเรื่องการเข้าสู่ตลาด</p> <p>เช่นเดียวกับที่แสดงข้อมูลพินไว้ใน GATS</p> <p>Mode 4 - ข้อจำกัดก็คือคนต่างชาติจะได้รับการปฏิบัติไม่เสมอภาคกับคนชาติ เว้นแต่บุคคลธรรมดาประเภทที่ระบุไว้ในเรื่องการเข้าสู่ตลาด</p> <p>เช่นเดียวกับที่แสดงข้อมูลพินไว้ใน GATS</p> <p>Mode 4 - ข้อจำกัดก็คือคนต่างชาติจะได้รับการปฏิบัติไม่เสมอภาคกับคนชาติ เว้นแต่บุคคลธรรมดาประเภทที่ระบุไว้ในเรื่องการเข้าสู่ตลาด</p> <p>---(ไม่ได้แสดงข้อมูลพินใน GATS)---</p> <p>Mode 4 - ข้อจำกัดก็คือคนต่างชาติจะได้รับการปฏิบัติไม่เสมอภาคกับคนชาติ เว้นแต่ที่ระบุไว้ในตารางแนบ</p> <p>---(ไม่ได้แสดงข้อมูลพินใน GATS)---</p> <p>Mode 4 - ข้อจำกัดก็คือคนต่างชาติจะได้รับการปฏิบัติไม่เสมอภาคกับคนชาติ</p>

ประเทศ	สาขาย่อยบริการการท่องเที่ยว	ลักษณะของข้อจำกัดการปฏิบัติเยี่ยงคนชาติ (National Treatment)
ฟิลิปปินส์	<ul style="list-style-type: none"> ● Tourism Accommodation Facilities อันประกอบไปด้วย # <ul style="list-style-type: none"> - pension house - tourist inn - apartels ● Specialty Restaurants ● บริการผู้จัดการประชุม (Professional Congress Organizers) ● บริการตัวแทนการเดินทาง 	<p>เช่นเดียวกับที่แสดงข้อมูลพันธไว้ใน GATS (ไม่มีข้อจำกัดการปฏิบัติเยี่ยงคนชาติ)</p> <ul style="list-style-type: none"> - ไม่ได้แสดงข้อมูลพันธไว้ใน AFAS - - ไม่ได้แสดงข้อมูลพันธไว้ใน AFAS - - ไม่ได้แสดงข้อมูลพันธไว้ใน AFAS -

สถาบันวิทยบริการ
จุฬาลงกรณ์มหาวิทยาลัย

ประเทศ	สาขาย่อยบริการการท่องเที่ยว	ลักษณะข้อจำกัดการปฏิบัติเยี่ยงคนชาติ
สิงคโปร์	<ul style="list-style-type: none"> ● บริการโรงแรม ● บริการตัวแทนการเดินทางและผู้ประกอบการนำเที่ยว รวมถึงบริการมัคคุเทศก์ ● บริการภัตตาคารและบริการจัดเลี้ยงอาหาร ● บริการบริษัทจัดการโรงแรม 	<p>- ไม่ได้แสดงข้อผูกพันไว้ใน AFAS -</p> <p>เช่นเดียวกับที่แสดงข้อผูกพันไว้ใน GATS</p> <p>Mode 3, 4 - ข้อจำกัดก็คือผู้ประกอบการต่างชาติและบุคคลธรรมดาชาวต่างชาติจะได้รับการปฏิบัติไม่เสมอภาคกับคนชาติ</p> <p>- ไม่ได้แสดงข้อผูกพันไว้ใน AFAS -</p> <p>(ไม่ได้แสดงข้อผูกพันไว้ใน GATS)</p> <p>Mode 3, 4 - ข้อจำกัดก็คือผู้ประกอบการต่างชาติและบุคคลธรรมดาชาวต่างชาติจะได้รับการปฏิบัติไม่เสมอภาคกับคนชาติ</p>
ไทย	<ul style="list-style-type: none"> ● ตัวแทนการเดินทางและผู้ประกอบการนำเที่ยว <p>หมายเหตุ ขอบเขตการแสดงข้อผูกพันแตกต่างกันระหว่างที่ผูกพันใน GATS และ AFAS ภายใต้กรอบของ AFAS ไทยได้ผูกพันในเรื่องต่าง ๆ ดังนี้</p> <ul style="list-style-type: none"> ● Motel Lodging Services ● Other Lodging Services <ol style="list-style-type: none"> 1) Holiday center and holiday home services 2) Camping and caravan site services 3) Theme Parks, Amusement Parks 4) Marina Facilities <ul style="list-style-type: none"> ● บริการศูนย์การประชุมที่บรรจุผู้เข้าร่วมประชุมกว่า 2,000 คน 	<p>Mode 3 - มีข้อจำกัดมากกว่าสัดส่วนของหุ้นต่างชาติเกินกว่า 49%</p>

การ प्रतिบัติเยี่ยงคนชาติ

ประเทศ	สาขาย่อยบริการการท่องเที่ยว	ลักษณะข้อจำกัด (การปฏิบัติเยี่ยงคนชาติ)
เวียดนาม	<ul style="list-style-type: none"> ผู้ประกอบการโรงแรมระหว่างประเทศ 	<p>(ไม่ได้แสดงข้อผูกพันไว้ใน GATS)</p> <p>Mode 3, 4 - ข้อจำกัดก็คือผู้ประกอบการต่างชาติและบุคคลธรรมดาชาวต่างชาติจะได้รับการปฏิบัติไม่เสมอภาคกับคนชาติ</p>
	<ul style="list-style-type: none"> บริการที่พักนักท่องเที่ยว 	<p>(ไม่ได้แสดงข้อผูกพันไว้ใน GATS)</p> <p>Mode 3, 4 - ข้อจำกัดก็คือผู้ประกอบการต่างชาติและบุคคลธรรมดาชาวต่างชาติจะได้รับการปฏิบัติไม่เสมอภาคกับคนชาติ</p>

สถาบันวิทยบริการ
จุฬาลงกรณ์มหาวิทยาลัย



ผ 2-6 การเปิดเสรีการค้าบริการในสาขาบริการทางธุรกิจ

ก. GATS

ในการพิจารณาการเปิดเสรีการค้าบริการของกลุ่มประเทศอาเซียน (ASEAN) ตามข้อตกลงทั่วไปว่าด้วยการค้าบริการ (GATS) นั้น สามารถพิจารณาได้จากตารางแสดงข้อผูกพัน (Schedule of Commitments) ที่ประเทศต่าง ๆ ในกลุ่มอาเซียนได้เสนอต่อองค์การการค้าโลก (WTO) ในการพิจารณาระดับการเปิดเสรีนั้นจะต้องพิจารณาจากเรื่องการเข้าสู่ตลาด (Market Access) และการปฏิบัติเยี่ยงคนชาติ (National Treatment) เป็นสำคัญ

การค้าบริการด้านบริการทางธุรกิจนั้น จะต้องยึดถือตาม CPC (Central Product Classification) ซึ่งการบริการประเภทนี้ส่วนใหญ่จัดอยู่ในจำพวก Division 84 .86 อันได้แก่

Consultancy services related to the installation of computer hardware (หมายเลข 841,8410) Assistance services to the clients in the installation of computer hardware and computer networks.

Software implementation services (หมายเลข 842) ซึ่งประกอบไปด้วย

- Systems and software consulting services
- Systems analysis services
- Systems design services
- Programming services
- Systems maintenance services

Data base services (หมายเลข 844, 8440) All services provided from primarily structured databases through a communication network excluded data and message transmission services (e.g. network operation, value-added network).

Other computer services (หมายเลข 849) ได้แก่ บริการจัดเตรียมข้อมูล, บริการฝึกอบรมเจ้าหน้าที่ของลูกค้า, บริการวิชาชีพคอมพิวเตอร์อื่น ๆ เป็นต้น

Research and Experimental development services on social sciences and humanities (หมายเลข 852, 8520) ซึ่งประกอบไปด้วย

- Research and experimental development services on cultural sciences, sociology and psychology
- Research and experimental development services on economics
- Research and experimental development services on law
- Research and experimental development services on linguistics and languages

- Research and experimental development services on other social sciences and humanities

Interdisciplinary research and experimental development services (หมายเลข 853, 8530) services on interdisciplinary sciences, including research and experimental development services on environmental sciences, educational engineering, human geography etc.

Legal services (หมายเลข 861) ซึ่งประกอบไปด้วย

- Legal advisory and representation services in the different fields of law (หมายเลข 8611)
- Legal advisory and representation services in statutory procedures of quasi-judicial tribunals etc. (หมายเลข 8612)
- Legal documentation and certification services (หมายเลข 8613)
- Other legal advisory and information services (หมายเลข 8619)

Accounting and auditing services (หมายเลข 8621) และ Book-keeping services, except tax returns (หมายเลข 8622)

Taxation services (หมายเลข 863, 8630) ซึ่งประกอบไปด้วย

- Business tax planning and consulting services
- Business tax preparation and review services
- Individual tax preparation and planning services
- Other tax related services

Market research services , public opinion polling services (หมายเลข 8640 : subclass 86401, 86402 ตามลำดับ)

Management consulting services (หมายเลข 8650) ซึ่งประกอบไปด้วย

- General management consulting services
- Financial management consulting services except business law
- Marketing management consulting services
- Human resources management consulting services
- Production management consulting services
- Public relations services
- Other management consulting services

Services related to management consulting (หมายเลข 8660) ซึ่งประกอบไปด้วย

- Project management services other than for construction
- Arbitration and conciliation services
- Other management consulting services

Architectural services (หมายเลข 8671) และ Engineering Services (หมายเลข 8672)

Integrated engineering services (หมายเลข 8673) services for transportation infrastructure turnkey projects, project management for water supply and sanitation works turnkey projects, for construction of manufacturing turnkey projects.

Urban planning services , landscape architectural services (หมายเลข 8674 : subclass 86741 และ 86742 ตามลำดับ)

Technical testing and analysis services (หมายเลข 8675) services of physical properties, of integrated mechanical and electrical systems, technical inspection services.

Advertising services (หมายเลข 871) ซึ่งประกอบไปด้วย

- Sale or leasing services of advertising space or time (หมายเลข 8711)
- Planning , creating and placement services of advertising (หมายเลข 8712)
- Other advertising services

Other business services (หมายเลข 8790) ซึ่งประกอบไปด้วย

- Credit reporting services
- Collecting agency services
- Telephone answering services
- Duplicating services
- Translation and interpretation services
- Mailing and compilation and mailing services
- Specialty design services
- Other business services

Services incidental to agriculture, hunting and forestry (หมายเลข 881)

Services incidental to fishing (หมายเลข 882) e.g. services providing agricultural machinery

with drivers and crew, harvesting and related services, services of farm labour contractors, animal boarding, care and breeding, to promote commercial hunting and trapping, timber evaluation etc.

Services incidental to mining (หมายเลข 883) services rendered on a fee or contract basis of oil and gas fields, e.g. drilling, derrick building, repair and dismantling services, oil and gas well casings cementing services.

Services incidental to the manufacture of metal products, machinery and equipment (หมายเลข 885) Services incidental to metal products, machinery and equipment. (หมายเลข 886)

Medical and Dental services (หมายเลข 9312) ซึ่งประกอบไปด้วย

- General medical services
- Specialized medical services
- Dental services

ประเทศอินโดนีเซีย การพิจารณารายแสดงข้อมูลพื้นฐานของประเทศอินโดนีเซีย

ในสาขาบริการทางธุรกิจสาขาหลัก และสาขาย่อย (Sectors and Sub-sectors) ประกอบด้วย

- ก. บริการให้คำแนะนำและปรึกษาเกี่ยวกับวิศวกรรม (CPC 86721)
- ข. บริการออกแบบวิศวกรรมโรงงานและกระบวนการผลิต (CPC 86725)
- ค. บริการจัดการโครงการที่ไม่ใช่เรื่องก่อสร้าง (CPC 86601)
- ง. บริการให้คำปรึกษาเกี่ยวกับการติดตั้งคอมพิวเตอร์ (CPC 841)
- จ. บริการเกี่ยวกับการใช้ซอฟต์แวร์ (CPC 842)
- ฉ. บริการสหสาขาเกี่ยวกับการวิจัยและการพัฒนา (CPC 853)
จำกัดแต่เฉพาะกิจกรรมอุตสาหกรรม
- ช. บริการทดสอบทางเทคนิคและบริการการวิเคราะห์
- ซ. บริการเกี่ยวกับการผลิต
- ฎ. บริการซ่อมบำรุง (ไม่รวมถึงเรือเดินทะเล เครื่องบินและอุปกรณ์การเดินทางอื่น) (CPC 6331, 8861, 8866)

นอกจากนั้นยังมีบริการด้านสถาปัตยกรรม (CPC 8671), บริการด้านวิศวกรรม (CPC 8672 ยกเว้น CPC 86721, 86725, 86726), บริการ Integrated Engineering (CPC 8673) บริการการวางแผน (ผัง) เมือง (CPC 86742)

เมื่อได้พิจารณาถึงข้อขายของ Business Services ที่ประเทศอินโดนีเซียได้แสดงไว้ในตารางแสดงข้อผูกพัน แล้วพบว่า

บริการสาขาหลักและสาขาย่อยตามข้อ ก - ฉ ข้างต้นนั้น ในเรื่องของการเข้าสู่ตลาดรูปแบบการให้บริการที่ 1 และ 2 นั้นประเทศอินโดนีเซียไปผูกพัน เว้นเสียแต่การเข้าสู่ตลาดจะไม่ผูกพันเฉพาะโครงการที่รัฐบาลให้การสนับสนุน สำหรับรูปแบบการให้บริการที่สำคัญใน Mode ที่ 3 นั้น ในเรื่องของการเข้าสู่ตลาด สามารถดำเนินงานร่วม (Joint operation) โดยผ่านทางสำนักงานผู้แทนในอินโดนีเซีย ในกรณีของการปฏิบัติเยี่ยงคนชาติ ชาวอินโดนีเซียที่เข้าร่วมในกิจการร่วมจะต้องเป็นสมาชิกของ Indonesian Consultant Association

รูปแบบการให้บริการที่ 4 ซึ่งเกี่ยวกับการเข้ามาทำงานของบุคคลธรรมดาในประเทศอินโดนีเซียไม่ผูกพัน เว้นแต่เป็นผู้จัดการหรือผู้เชี่ยวชาญทางเทคนิคหรือที่ระบุไว้ในตารางแนวนอน

บริการด้านสถาปัตยกรรม ด้านวิศวกรรมและบริการวางผังเมือง สิ่งที่น่าให้ความสนใจคือรูปแบบการให้บริการที่ 3 และที่ 4 คนต่างชาติจะเข้าไปดำเนินการได้หรือกล่าวอีกนัยหนึ่งสามารถเข้าสู่ตลาดภายในได้ก็ต่อเมื่อ

กิจการที่ดำเนินงานร่วม (Joint Operation) นั้นจะต้องจัดตั้งในรูปของสำนักงานผู้แทน หรือ จะต้องเป็นกิจการร่วมค้า (Joint Venture) โดยการตั้งบริษัทร่วม (Joint Venture Company) และปฏิบัติตามเงื่อนไขที่ระบุไว้ในมาตรการแนวนอนและกฎหมายเกี่ยวกับการลงทุนของคนต่างชาติ

ในส่วนที่เกี่ยวกับการปฏิบัติเยี่ยงคนชาตินั้น ในรูปแบบการให้บริการที่ 3 กิจการที่ดำเนินงานร่วมจะต้องเข้าเงื่อนไขดังต่อไปนี้คือ

- 1) เสียค่าธรรมเนียมจดทะเบียน
- 2) ได้รับใบอนุญาตสำหรับการเป็นสำนักงานผู้แทนและใบอนุญาตนี้มีอายุ 3 ปี และสามารถต่ออายุได้
- 3) บริษัทต่างชาติที่มาจดทะเบียนจะต้องดำเนินงานร่วม (Joint Operation) กับผู้ถือหุ้นท้องถิ่นซึ่งเป็นสมาชิกของ Indonesian Consultant Association โดยมีคุณสมบัติระดับ A
- 4) ผู้ถือหุ้นที่เป็นคนท้องถิ่นจะต้องเป็นสมาชิกของ Indonesian Consultant Association โดยมีคุณสมบัติระดับ A

ในรูปแบบการให้บริการที่ 4 ไม่ผูกพันเว้นแต่ที่ระบุไว้ในมาตรการแนวนอน

เมื่อพิจารณาการเข้าสู่ตลาดจะเห็นได้ว่า ข้อจำกัดมักจะออกมาในรูปของการบังคับให้ทำกิจการค้าร่วมกับกับคนพื้นเมือง คนต่างชาติจะเข้าไปตั้งบริษัทที่ตนเองถือหุ้น 100% ไม่ได้ ขณะเดียวกันคนต่างชาติจะเข้ามาประกอบอาชีพได้ก็ต่อเมื่อเข้าเงื่อนไขในตารางแนวนอนเท่านั้น

ประเทศมาเลเซีย

สำหรับขอบข่ายของสาขาหลักและสาขาย่อยของบริการด้านธุรกิจนั้น ได้แบ่งออกเป็นบริการวิชาชีพ บริการด้านคอมพิวเตอร์ บริการด้านการวิจัย การพัฒนา และบริการธุรกิจอื่น ๆ

บริการด้านวิชาชีพประกอบด้วยบริการด้านกฎหมาย (CPC 8619), บริการด้านวิศวกรรม (CPC 862), บริการด้านภาษา (CPC 863), บริการด้านสถาปัตยกรรม (CPC 8671), บริการด้านวิศวกรรม (CPC 8672), Integrated Engineering Services (CPC 8673), บริการด้านการแพทย์ (CPC 93122)

บริการด้านคอมพิวเตอร์และบริการเกี่ยวเนื่อง (CPC 841, 842, 8440)

บริการวิจัยและพัฒนา (CPC 8520 ยกเว้น 85203 และ 85204)

บริการธุรกิจอื่น ๆ ประกอบไปด้วยบริการด้านการโฆษณา (CPC 881, 882), บริการที่เกี่ยวกับการผลิต (CPC 884, 885 ยกเว้น 88442), บริการการทดสอบและวิเคราะห์ทางเทคนิค (CPC 8676 ยกเว้น 86764), บริการการสำรวจความคิดเห็นและวิจัยตลาด (CPC 864), บริการจัดหาสถานศึกษาให้แก่นักเรียน (CPC 87909), บริการจัดภูมิทัศน์ (CPC 86742), บริการดำเนินงานสำนักงานใหญ่ (CPC 87909), บริการธุรกิจค้าปลีกและค้าส่ง (CPC 6111, 6113, 6121, 6130, 6221-6228, 631, 632)

ในส่วนที่เกี่ยวกับบริการวิชาชีพนั้นจะขอแยกพิจารณาเป็นกรณี ๆ ไป

บริการด้านกฎหมาย บุคคลต่างชาติจะเข้ามาประกอบธุรกิจประเภทนี้โดยผ่านทางนิติบุคคลก็โดยการจดทะเบียนจัดตั้งขึ้นในรัฐ Labuan การให้บริการทางกฎหมายสามารถทำได้โดยบริษัทที่จัดตั้งขึ้นเฉพาะในรัฐ Labuan

สำหรับบุคคลธรรมดาจะไม่สามารถให้บริการด้านกฎหมายได้ เว้นแต่ที่ระบุในตารางแนวนอน

บริการด้านบัญชี คนต่างชาติสามารถเข้ามาทำธุรกิจด้านนี้ได้ โดยจัดตั้งเป็นห้างหุ้นส่วนจดทะเบียนในมาเลเซียกับนักบัญชีชาวมาเลเซีย หรือบริษัทบัญชีมาเลเซียและบริษัทเช่นนั้นจะต้องมีสัดส่วนของทุนต่างชาติไม่เกินกว่า 30%

สำหรับรูปแบบการให้บริการที่ 4 คนต่างชาติไม่สามารถประกอบวิชาชีพนี้ได้ เว้นแต่ที่ระบุไว้ในส่วนของการเข้าสู่ตลาด

บริการด้านภาษี คนต่างชาติสามารถที่จะให้บริการในด้านนี้โดยจัดตั้งเป็นห้างหุ้นส่วนจดทะเบียนในมาเลเซียกับนักบัญชีชาวมาเลเซีย หรือบริษัทบัญชีมาเลเซียและบริษัทเช่นว่านั้นจะต้องมีสัดส่วนของทุนต่างชาติไม่เกินกว่า 30%

สำหรับรูปแบบการให้บริการที่ 4 คนต่างชาติไม่สามารถประกอบวิชาชีพนี้ได้เว้นแต่ที่ระบุไว้ในส่วนของการเข้าสู่ตลาด เช่นกัน

บริการด้านสถาปัตยกรรม สามารถที่จะกระทำได้โดยบุคคลธรรมดาเท่านั้น ไม่สามารถจัดตั้งเป็นองค์กรธุรกิจเพื่อดำเนินงานให้บริการประเภทนี้

ในรูปแบบการให้บริการที่ 4 ไม่มีข้อผูกพันในการให้บุคคลธรรมดาเข้ามาประกอบอาชีพนี้ เว้นแต่ที่ระบุไว้ในตารางแนวนอน รวมทั้งสถาปนิกซึ่งเป็นที่ปรึกษาให้กับโครงการที่รัฐบาลต่างประเทศสนับสนุนด้านการเงิน หรือข้อตกลงทวิภาคีระหว่างรัฐบาลและบุคคลดังกล่าวจะต้องจดทะเบียนชั่วคราวเป็นเวลา 1 ปี

บริการทางวิศวกรรม จะกระทำได้ก็แต่บุคคลธรรมดาเท่านั้น และบุคคลธรรมดาจะกระทำได้ก็แต่เข้าเงื่อนไขที่ระบุไว้ในตารางแนวนอน แต่จะต้องมาจดทะเบียนชั่วคราวเป็นเวลา 1 ปี

บริการ Integrated Engineering ต่างชาติจะให้บริการได้ก็โดยผ่านสำนักงานผู้แทน, สำนักงานภูมิภาคหรือบริษัทร่วมค้ากับชาวมาเลเซีย หรือกับบริษัทที่ชาวมาเลเซียควบคุมอยู่หรือทั้งสองกรณี โดยมีเป้าหมายให้บริการตามสัญญาที่มีขึ้นในมาเลเซีย

หุ้นรวมทั้งหมดของคนต่างชาติในกิจการร่วมค้านั้นจะต้องไม่เกินกว่า 30% และกิจการร่วมค้าที่ก่อตั้งขึ้นจะต้องอยู่ในระยะเวลาจำกัดชั่วคราว

ในกรณีของบุคคลธรรมดาไม่ผูกพันเว้นแต่ที่ระบุไว้ในตารางแนวนอน

บริการทางการแพทย์เฉพาะที่มีความชำนาญพิเศษ สำหรับคนต่างชาติที่จะเข้ามาให้บริการก็แต่เฉพาะบุคคลธรรมดาเท่านั้น โดยไม่มีข้อจำกัดการประติบัติเยี่ยงคนชาติ นอกเสียจากกรณีของโรงพยาบาลเอกชนที่มีเตียงน้อยกว่า 100 เตียง ซึ่งมีการดำเนินงานเฉพาะในพื้นที่ที่ระบุไว้และหากจะเปลี่ยนที่ให้บริการต้องได้รับความเห็นชอบก่อน โดยไม่อนุญาตให้บุคคลธรรมดาหรือกลุ่มบุคคลเข้ามาจัดตั้งองค์กรธุรกิจที่ให้บริการประเภทนี้

บริการด้านคอมพิวเตอร์และบริการที่เกี่ยวข้อง หมายความว่า บริการให้คำปรึกษาเกี่ยวกับการติดตั้งคอมพิวเตอร์ฮาร์ดแวร์ (CPC 847), บริการให้คำปรึกษาเกี่ยวกับการใส่ซอฟต์แวร์(CPC 842) และบริการฐานข้อมูล (CPC 8440) ในเรื่องบริการด้านคอมพิวเตอร์และบริการอื่น ๆ ที่เกี่ยวเนื่องนั้น ในส่วนที่เกี่ยวกับการเข้าสู่ตลาด คนต่างชาติจะดำเนินงานให้บริการได้ก็โดยร่วมกันจัดตั้งบริษัทร่วมค้ากับเอกชนชาวมาเลเซีย หรือบริษัทที่มาเลเซียมีอำนาจควบคุมหรือทั้งสองประการ ซึ่งหุ้นต่างชาติโดยรวมแล้วจะต้องไม่เกิน 30% โดยที่เงื่อนไขเช่นว่านี้ใช้กับบริการวิจัย

และการพัฒนาด้วย ส่วนในเรื่องการพัฒนาซอฟต์แวร์คอมพิวเตอร์ สำหรับรูปแบบการให้บริการ ที่ 3 มาเลเซียไม่มีข้อจำกัด หากพิจารณาการอนุญาตให้คนต่างชาติเข้ามาประกอบอาชีพให้บริการในด้านนี้จะพบว่า มาเลเซียไม่ผูกพันที่จะให้คนต่างชาติเข้ามาให้บริการ เว้นแต่ที่ระบุไว้ใน ตารางแนวนอน

บริการทางธุรกิจอื่น ๆ ประกอบไปด้วยบริการโฆษณา (CPC 8711, 8712, 8719) บริการให้คำปรึกษาด้านการบริหารการจัดการ (CPC 8650) สำหรับในเรื่องบริการทางธุรกิจลักษณะนี้ คนต่างชาติจะเข้ามาทำธุรกิจนี้ได้ก็โดยผ่านกิจการร่วมค้ากับชาวมาเลเซีย หรือบริษัทที่มาเลเซียมีอำนาจควบคุมหรือทั้งสองกรณี แต่ถึงกระนั้นหุ้นต่างชาติโดยรวม (aggregate shareholders) จะต้องไม่เกิน 30% ของหุ้นทั้งหมด สำหรับการโฆษณาโดยผ่านทางสื่ออิเล็กทรอนิกส์นั้น การโฆษณาจะต้องใช้ local content ไม่ต่ำกว่า 80% และจะต้องผลิตในมาเลเซีย ส่วนในรูปแบบการให้บริการที่ 4 มาเลเซียก็ไม่ผูกพัน ในส่วนที่เกี่ยวกับการให้ปรึกษาด้านการจัดการ ถือตามเงื่อนไขเดียวกันในรูปแบบการให้บริการ 3 จะเพิ่มเงื่อนไขพิเศษอีกก็คือการถือหุ้นของ Bumiputra ในกิจการร่วมค้าจะต้องไม่เกิน 30%

ทั้งนี้ประเทศมาเลเซียได้กำหนดขอบเขตบริการให้คำปรึกษาการจัดการไว้ว่า ครอบคลุมการให้ข้อเสนอแนะและให้ความช่วยเหลือในการดำเนินงาน จัดการขนส่งพลังงานที่ไม่ได้ใช้ในวงกว้าง (non-conventional) การประเมินความเสี่ยงและทางด้านเภสัชศาสตร์ ซึ่งได้แก่ การใช้วัตถุผลิตยา, การขนส่งยา, เทคโนโลยีชีวภาพใหม่ ๆ ที่มีผลต่อกระบวนการและผลิตผลจากเซลล์ รวมถึงการพัฒนาและวัคซีน นอกจากนี้ยังเป็นการให้บริการครอบคลุมเครือข่ายพัฒนาโทรคมนาคมในชนบทและการพัฒนาทรัพยากรมนุษย์ที่ทำงานด้านโทรคมนาคม

นอกจากนี้บริการทางธุรกิจอื่น ๆ ของประเทศมาเลเซียยังครอบคลุมถึงการบริการที่เกี่ยวกับเกษตรกรรมและการประมง (CPC 881, 882) การบริการที่เกี่ยวกับการผลิต (CPC 884, 885 ยกเว้น CPC 88442), การบริการวิเคราะห์และทดสอบทางเทคนิค (CPC 8676 ยกเว้น CPC 86764), การบริการวิจัยตลาดและสำรวจความคิดเห็นสาธารณะ ชาวต่างชาติจะเข้ามาให้บริการในรูปแบบการจัดตั้งองค์กรธุรกิจ (Mode of Supply ที่ 3) ได้ก็โดยผ่านกิจการร่วมค้ากับชาวมาเลเซีย หรือบริษัทที่มาเลเซียมีอำนาจควบคุมอยู่ หรือทั้งสองกรณี โดยที่การถือหุ้นของ Bumiputra ในกิจการร่วมค้าจะต้องไม่เกิน 30% ในส่วนรูปแบบการให้บริการที่ 4 นั้น ประเทศมาเลเซียไม่ผูกพัน เว้นแต่ที่ระบุในตารางแนวนอนทั้งในเรื่องการเข้ามาให้บริการและการปฏิบัติเยี่ยงคนชาติสำหรับ ตำแหน่งงานบางประเภท

สำหรับบริการจัดหาสถานศึกษาให้นักเรียน (CPC 27909) ชาวต่างชาติสามารถเข้ามาให้บริการในรูปองค์กรธุรกิจโดยไม่มีข้อจำกัดใด ๆ สำหรับการเข้ามาทำงานของบุคคลธรรมดา ให้บริการประเภทนี้ประเทศมาเลเซียไม่ผูกพัน เว้นแต่ที่ระบุไว้ในตารางแนวนอน

ด้านบริการการแปลภาษาและการตีความ (CPC 87905) ชาวต่างชาติที่เป็นบุคคลธรรมดาเท่านั้นที่จะเข้ามาให้บริการได้ โดยไม่อาจให้บริการประเภทนี้ในรูปแบบองค์กรธุรกิจได้ ประเทศมาเลเซียไม่ผูกพัน เว้นแต่ที่ระบุไว้ในตารางแนวนอน

ในส่วนบริการที่เกี่ยวข้องกับการประชุมและแสดงสินค้า (CPC 84909) และบริการในการออกแบบผังต่าง ๆ (Landscaping Services – CPC 86742) คนต่างชาติจะเข้ามาดำเนินการได้กับชาวมาเลเซีย หรือบริษัทที่ชาวมาเลเซียมีอำนาจควบคุม หรือทั้งสองกรณี โดยที่หุ้นของชาวต่างชาติจะต้องไม่ถึงหุ้นเกินกว่า 30% ในกิจการร่วมค้ามาเลเซียไม่ผูกพันที่จะให้ชาวต่างชาติที่เป็นบุคคลธรรมดาเข้ามาให้บริการประเภทนี้ เว้นแต่ที่ระบุไว้ในตารางแนวนอน

สำหรับบริการที่เรียกว่า Operational Headquarters Services เช่น การบริการจัดการทั่วไป, การจัดหาอุปกรณ์วัตถุดิบ, การช่วยสนับสนุนทางด้านเทคนิค ฯลฯ กิจการเหล่านี้คนต่างชาติจะเข้ามาทำได้ก็โดยการจัดตั้งบริษัทที่ชาวต่างชาติเป็นเจ้าของ แต่ต้องจดทะเบียนในประเทศมาเลเซีย

บริษัทที่ต่างชาติเป็นเจ้าของและสำนักงานภูมิภาคของบริษัทซึ่งถ่ายโอนการให้บริการ OHQ ในมาเลเซีย ; สำนักงานภูมิภาคของชาวต่างชาติที่ก่อตั้งในมาเลเซียและบริษัทต่างชาติที่จัดตั้งมาเลเซีย บริการประเภทนี้จะกระทำในมาเลเซียได้หากเข้าเงื่อนไขดังต่อไปนี้

- 1) ดำเนินการให้บริการ OHQ อย่างน้อย 3 อย่าง
- 2) จะต้องมีเครือข่ายของบริษัทนอกประเทศมาเลเซียขนาดใหญ่พอสมควร ซึ่งรวมทั้งบริษัทแม่หรือสำนักงานใหญ่หรือบริษัทที่เกี่ยวข้อง
- 3) บริษัทต่างชาติที่ก่อตั้งนี้จะต้องมีลูกจ้างและสินทรัพย์ในจำนวนพอสมควร
- 4) จะต้องมีเครือข่ายกับบริษัทอื่น ซึ่งมีผู้บริหารที่มีความสามารถ, ผู้ดำเนินงานมืออาชีพ, ผู้ชำนาญทางเทคนิคและบุคลากร
- 5) บริษัทต้องสามารถตัดสินใจได้เองโดยไม่จำเป็นต้องไปปรึกษาหารือกับบริษัทแม่ที่อยู่นอกประเทศมาเลเซีย
- 6) บริษัทเช่นนี้จะต้องก่อให้เกิดประโยชน์แก่ประเทศมาเลเซีย โดยให้ใช้บริการบัญชี, กฎหมาย ฯลฯ ของชาวมาเลเซีย, ก่อให้เกิดโอกาสการจ้างงาน, และก่อให้เกิดการไหลเวียนของเงินทุนต่างประเทศมากขึ้น

สำหรับในการเข้ามาทำงานให้บริการประเภทนี้ของบุคคลธรรมดาประเทศมาเลเซียไม่ผูกพัน เว้นแต่ที่ระบุไว้ในตารางแนวนอน

ประเทศฟิลิปปินส์

สำหรับบริการทางธุรกิจ ไม่ปรากฏข้อผูกพันการเปิดเสรีการค้าบริการภายใต้กรอบ

GATS

ประเทศสิงคโปร์

สำหรับบริการทางธุรกิจ ไม่ปรากฏข้อผูกพันการเปิดเสรีการค้าบริการภายใต้กรอบ

GATS

ประเทศไทย

กรณีของประเทศไทยนั้นได้แสดงข้อผูกพันการเปิดเสรีการค้าบริการทางธุรกิจออกเป็นบริการทางวิชาชีพ ซึ่งได้แก่บริการทางกฎหมายตาม CPC 86111 + 86119 + 86120 + 86130 + 86190 บริการทางด้านบัญชีตาม CPC 86211 – 86213, 86219, 86220 บริการด้านสถาปัตยกรรมตาม CPC 86711–86714, 86719 บริการทางวิศวกรรม ตาม CPC 86721-86727, 86729 บริการด้านการวางผังเมืองและบริการภูมิสถาปัตยกรรม ตาม CPC 86741-86742

สำหรับการเข้าสู่ตลาดนั้น ในรูปแบบการให้บริการที่ 3 ไม่มีข้อจำกัด เว้นแต่ที่ระบุไว้ในตารางแนวนอน ในเรื่องการ प्रतिบัติเยี่ยงคนชาตินั้นเงินทุนต่างประเทศจะต้องไม่เกิน 49% สำหรับข้อผูกพันในเรื่องการทำงานของบุคคลธรรมดา ประเทศไทยไม่เข้าผูกพัน สำหรับบริการทางวิชาชีพวิศวกร เฉพาะวิศวกรโยธา แสดงว่าหากเป็นการประกอบอาชีพวิศวกรอื่น ๆ คนต่างชาติดสามารถกระทำได้

สำหรับบริการคอมพิวเตอร์และบริการที่เกี่ยวข้องประกอบด้วย

ก) บริการให้คำปรึกษาเกี่ยวกับการติดตั้งฮาร์ดแวร์คอมพิวเตอร์ (CPC 84100)

ข) บริการเกี่ยวกับการใช้ซอฟต์แวร์ (ไม่รวมถึงการเขียนโปรแกรมและบำรุงรักษาระบบ) (CPC 84210+84220+84330+84230)

ค) บริการประมวลผลข้อมูล (ไม่รวมถึงการสร้างเครือข่ายโทรคมนาคมสาธารณะ) (CPC 84310+84320+84330+84390)

ง) บริการฐานข้อมูล (ไม่รวมถึงการสร้างเครือข่ายโทรคมนาคมสาธารณะ) (CPC 84400)

พร้อมกันนี้ ประเทศไทยได้ระบุบริการการเช่าที่ไม่ได้ดำเนินการในรูปสถาน

ประกอบการ (Rental/ Leasing Services without Operators) โดยมีข้อผูกพันเช่นเดียวกับบริการคอมพิวเตอร์และบริการที่เกี่ยวข้องกัน อันประกอบไปด้วย

ก) บริการเช่า (Rental Services) เครื่องจักรกลการเกษตร, เครื่องจักรกลที่ใช้ในการก่อสร้าง, เครื่องจักรกลที่ใช้ในสำนักงาน, เครื่องมือและเครื่องจักรกลอื่น ๆ ตาม CPC 83106-83109

ข) บริการเช่า (Leasing Services) เครื่องจักรกลการเกษตร, เครื่องจักรกลที่ใช้ในการก่อสร้าง, เครื่องจักรกลที่ใช้ในสำนักงาน, เครื่องมือและเครื่องจักรกลอื่น ๆ ตาม CPC 83106-83109

ในการพิจารณารูปแบบการให้บริการที่ 3 คนต่างชาติสามารถเข้ามาให้บริการข้างต้นได้ เว้นแต่ที่ระบุไว้ในตารางแนวนอน ในส่วนที่เกี่ยวกับการปฏิบัติเยี่ยงคนชาติ ไม่มีข้อจำกัดรวมเท่าที่สัดส่วนของการถือหุ้นของต่างชาติจะต้องไม่เกิน 49% โดยข้อผูกพันในเรื่องการทำงานของบุคคลธรรมดาประเทศไทยกำหนดให้เป็นไปตามที่ระบุไว้ในตารางแนวนอน

กรณีบริการทางธุรกิจอื่น ๆ

ก. บริการโฆษณา (CPC 87110+87120+87190)

ข. บริการวิจัยการตลาดและสำรวจความคิดเห็นสาธารณะ (CPC 86401-86402)

ค. บริการให้คำปรึกษาด้านการจัดการทั่วไป (CPC 86501)

ง. บริการทดสอบและวิเคราะห์ทางเทคนิค (CPC 86761+86769)

จ. บริการที่เกี่ยวข้องกับเกษตรกรรม หมายถึง

- "การให้คำปรึกษาด้านการเพิ่มผลผลิตทางเกษตรกรรม ซึ่งได้แก่ การจัดเตรียมดิน, การผลิตเมล็ดพันธุ์, การคุ้มครองพืช, การเก็บเกี่ยว, การตัด, การบรรจุหีบห่อ, การเก็บรักษา
- การสำรวจดินและวางแผนการใช้ที่ดิน
- การเพิ่มจำนวนเมล็ดพันธุ์พืช

ฉ. บริการที่เกี่ยวกับป่าไม้หมายถึง บริการให้คำปรึกษาด้านป่าไม้

ช. บริการที่เกี่ยวข้องกับการประมงซึ่งหมายถึง

- บริการด้านสินค้าส่งออกและการค้าระหว่างประเทศ (นายหน้า)
- บริการวิเคราะห์คุณภาพ
- บริการวิเคราะห์กระบวนการบรรจุกระป๋อง
- บริการทางเทคนิค ได้แก่การให้คำปรึกษา วิจัยการตลาดและการควบคุมคุณภาพ

ซ. บริการบำรุงรักษาและซ่อมแซมเครื่องมืออุปกรณ์สำนักงานและคอมพิวเตอร์ (CPC 84500)

ณ. บริการการแปลและการตีความภาษา (CPC 87905)

ในการพิจารณารูปแบบการให้บริการที่ 3 คนต่างชาติสามารถเข้ามาให้บริการได้
เว้นแต่ที่ระบุไว้ในตารางแนวนอน สำหรับการปฏิบัติเยี่ยงคนชาติ ประเทศไทยไม่มีข้อจำกัดทราบ
เท่าที่สัดส่วนการถือหุ้นของต่างชาติในนิติบุคคลที่ให้บริการไม่เกิน 49% โดยในส่วนของการทำงาน
ของบุคคลธรรมดา ได้กำหนดให้เป็นไปตามที่ระบุไว้ในตารางแนวนอน

สำหรับบริการที่เกี่ยวกับเหมืองแร่ ขุดเจาะน้ำมันและก๊าซ เมื่อพิจารณาข้อผูกพัน
การเข้าสู่ตลาดในรูปแบบการให้บริการที่ 3 ประเทศไทยไม่มีข้อจำกัด เว้นแต่ที่ระบุไว้ในตารางแน
วนอน โดยในส่วนของการทำงานปฏิบัติเยี่ยงคนชาติ คนต่างชาติดังคงได้รับการปฏิบัติที่เท่าเทียมทราบ
ที่ทุนต่างประเทศไม่เกิน 49% สำหรับข้อผูกพันในเรื่องการทำงานของบุคคลธรรมดา ประเทศไทยไม่
ผูกพันเฉพาะวิศวกรโยธา และไม่มีข้อจำกัดการเข้าสู่ตลาดในวิศวกรด้านอื่น ๆ และไม่มีข้อจำกัดการ
ปฏิบัติเยี่ยงคนชาติ

ในส่วนของบริการการทดลองและวิเคราะห์ดิน ในเรื่องการเข้าสู่ตลาดสำหรับรูปแบบ
การให้บริการที่ 3 ประเทศไทยไม่มีข้อจำกัด นอกเสียจากที่ระบุไว้ในตารางแนวนอน สำหรับการ
ปฏิบัติเยี่ยงคนชาติไม่มีข้อจำกัดทราบเท่าที่สัดส่วนของทุนต่างประเทศไม่เกิน 49% ทั้งนี้ในรูปแบบ
การให้บริการที่ 4 หรือการทำงานของบุคคลธรรมดา ประเทศไทยไม่เข้าผูกพัน

สำหรับบริการบรรจุหีบห่อ (CPC 87600) และบริการจัดพิมพ์เผยแพร่และการพิมพ์
(CPC 88442) ส่วนของการเข้าสู่ตลาดในรูปแบบการให้บริการที่ 3 ประเทศไทยไม่มีข้อจำกัด เว้นแต่
ที่ระบุไว้ในตารางแนวนอน เช่นเดียวกับสาขาบริการอื่นข้างต้นประเทศไทยไม่มีข้อจำกัดการปฏิบัติ
เยี่ยงคนชาติ ทราบโดยที่สัดส่วนของทุนต่างประเทศไม่เกิน 49% สำหรับในรูปแบบการให้บริการที่ 4
นั้นประเทศไทยไม่ผูกพันด้วย

ประเทศเวียดนาม

สำหรับบริการทางธุรกิจ ไม่ปรากฏข้อผูกพันการเปิดเสรีการค้าบริการภายใต้กรอบ

GATS

ประเมินลักษณะของข้อจำกัดที่ผูกพันไว้ภายใต้ GATS

ข้อจำกัดการเข้าสู่ตลาด

ประเทศ	สาขาย่อยบริการทางธุรกิจ	ลักษณะข้อจำกัด (การเข้าสู่ตลาด)
อินโดนีเซีย	ก. บริการให้คำแนะนำและปรึกษาเกี่ยวกับวิศวกรรม ข. บริการออกแบบวิศวกรรมโรงงานและกระบวนการผลิต ค. บริการจัดการโครงการที่ไม่ใช่เรื่องก่อสร้าง ง. บริการให้คำปรึกษาเกี่ยวกับการติดตั้งคอมพิวเตอร์ จ. บริการเกี่ยวกับการใช้ซอฟต์แวร์ ฉ. บริการสหสาขาเกี่ยวกับการวิจัยและการพัฒนาโดยจำกัดแต่เฉพาะกิจกรรมอุตสาหกรรม ช. บริการทดสอบทางเทคนิคและบริการการวิเคราะห์ ซ. บริการเกี่ยวกับการผลิต ณ. บริการซ่อมบำรุง (ไม่รวมถึงเรือเดินทะเล เครื่องบิน และอุปกรณ์การเดินทางอื่น)	<p><u>Mode 1,2</u> ไม่อนุญาตให้ต่างชาติเข้ามาให้บริการในโครงการที่รัฐบาลให้เงินสนับสนุน</p> <p><u>Mode 3</u> จำกัดรูปแบบขององค์กรธุรกิจ คือต่างชาติต้องดำเนินงานในลักษณะ joint operation โดยให้บริการผ่านสำนักงานผู้แทนที่จัดตั้งขึ้นในอินโดนีเซีย</p> <p><u>Mode 4</u> ไม่อนุญาตให้คนต่างชาติเข้ามาประกอบวิชาชีพให้บริการเหล่านี้ ยกเว้น ในตำแหน่งผู้อำนวยการและผู้เชี่ยวชาญทางเทคนิค</p>
	<ul style="list-style-type: none"> • บริการทางสถาปัตยกรรม • บริการทางวิศวกรรม • บริการ Integrated Engineering • บริการการวางผังเมือง 	<p><u>Mode 3</u> จำกัดรูปแบบขององค์กรธุรกิจ คือต่างชาติต้องดำเนินงานใน 2 รูปแบบ คือ <u>Joint Operation</u> ที่ต้องดำเนินงานผ่านสำนักงานผู้แทนที่จัดตั้งขึ้นในอินโดนีเซีย หรือ รูปแบบกิจการร่วมค้า (<u>Joint Venture</u>) ที่ต้องจดทะเบียนจัดตั้งเป็นนิติบุคคลจำกัดความรับผิด โดยปฏิบัติตามกฎหมายว่าด้วยการลงทุนของต่างชาติและที่กำหนดไว้ตามตารางแนวนอน</p> <p><u>Mode 4</u> จำกัดตามที่ระบุไว้ในตารางแนวนอน</p>

ประเทศ	สาขาย่อยบริการทางธุรกิจ	ลักษณะข้อจำกัด (การเข้าสู่ตลาด)
มาเลเซีย	<ul style="list-style-type: none"> บริการด้านกฎหมาย 	<p><u>Mode 3</u> จำกัดรูปแบบขององค์กรธุรกิจ และจำกัดการตั้งถิ่นฐานของผู้ให้บริการ คือ ผู้ให้บริการต้องเป็นบริษัทต่างชาติที่มาจัดตั้งขึ้น ในรัฐลาบวนเท่านั้น</p> <p><u>Mode 4</u> ไม่อนุญาตให้คนต่างชาติเข้ามาประกอบวิชาชีพนี้ได้ เว้นแต่ เข้ามาและทำงานชั่วคราวในลักษณะโอนย้ายตำแหน่งภายในองค์กร ในตำแหน่งผู้จัดการอาวุโส, ผู้เชี่ยวชาญพิเศษและผู้มาติดต่อกิจการเฉพาะกิจ โดยอยู่ภายใต้เงื่อนไขที่กำหนดไว้ อาทิเช่น การเข้ามาทำงานตามความต้องการของตลาด, คนต่างชาติเข้ามาเพื่อฝึกอบรมชาวมาเลเซีย โดยกำหนดหลักสูตรอันเป็นที่ยอมรับในสาขาบริการนั้น ๆ</p> <p>จำกัดจำนวนผู้ให้บริการ และกำหนดระยะเวลาการทำงานขั้นต่ำ 1 ปี</p>
	<ul style="list-style-type: none"> บริการบัญชี, ตรวจสอบบัญชี และรักษาบัญชีเอกสาร 	<p><u>Mode 3</u> จำกัดรูปแบบขององค์กรธุรกิจ คือ ต้องจัดตั้งเป็นห้างหุ้นส่วนจดทะเบียนร่วมกับนักบัญชีหรือบริษัทบัญชีมาเลเซีย หรือทั้งสองกรณีจำกัดการตั้งถิ่นฐานของผู้ให้บริการคือ ต้องจัดตั้งขึ้นในมาเลเซีย</p> <p><u>Mode 4</u> ไม่อนุญาตให้คนต่างชาติเข้ามาประกอบวิชาชีพนี้ได้ เว้นแต่ บุคคลที่กำหนดไว้ในตารางแนบมาซึ่งได้กำหนดข้อจำกัดพิเศษสำหรับผู้ประกอบวิชาชีพที่ผ่านการรับรองคุณสมบัติและจดทะเบียนกับองค์กรผู้ประกอบวิชาชีพแห่งมาเลเซีย โดยกำหนดว่าจะต้องตั้งถิ่นฐานในมาเลเซียด้วย</p> <ul style="list-style-type: none"> จำกัดประเภทและคุณสมบัติของบุคคล จำกัดโดยให้มีการรับรองคุณสมบัติโดยหน่วยงานวิชาชีพ จำกัดการตั้งถิ่นฐานของผู้ให้บริการ

ประเทศ	สาขาย่อยบริการทางธุรกิจ	ลักษณะข้อจำกัด (การเข้าสู่ตลาด)
มาเลเซีย (ต่อ)	• บริการทางสถาปัตยกรรม	<p><u>Mode 3</u> จำกัดผู้ให้บริการคือบุคคลธรรมดาเท่านั้น ที่ให้บริการได้ นิติบุคคลไม่สามารถกระทำได้</p> <p><u>Mode 4</u> ไม่อนุญาตให้คนต่างชาติเข้ามาประกอบวิชาชีพนี้ได้ เว้นแต่บุคคลที่กำหนดไว้ในตารางแนบ นอน ทั้งนี้ต้องเป็นผู้ประกอบวิชาชีพที่ผ่านการรับรองคุณสมบัติ และจดทะเบียนกับองค์กรผู้ประกอบการวิชาชีพแห่งมาเลเซีย รวมถึงสถาปนิกซึ่งเป็นที่ปรึกษาในโครงการที่รัฐให้เงินสนับสนุนทั้งหมด โดยต้องจดทะเบียนในลักษณะชั่วคราว ครั้งละ 1 ปี</p> <ul style="list-style-type: none"> • จำกัดประเภทและคุณสมบัติของบุคคล • จำกัดโดยให้มีการรับรองคุณสมบัติ โดยหน่วยงานวิชาชีพ และการต่ออายุทะเบียน
	• บริการทางวิศวกรรม	<p><u>Mode 3</u> จำกัดผู้ให้บริการคือบุคคลธรรมดาเท่านั้น ที่ให้บริการได้ นิติบุคคลไม่สามารถกระทำได้</p> <p><u>Mode 4</u> ไม่อนุญาตให้คนต่างชาติเข้ามาประกอบวิชาชีพนี้ได้ เว้นแต่บุคคลที่กำหนดไว้ในตารางแนบ นอน ทั้งนี้ต้องเป็นผู้ประกอบวิชาชีพที่ผ่านการรับรองคุณสมบัติและจดทะเบียนและจดทะเบียนกับองค์กรผู้ประกอบการวิชาชีพแห่งมาเลเซีย โดยต้องมีการต่ออายุทะเบียนคราวละ 1 ปี</p> <ul style="list-style-type: none"> • จำกัดประเภทและคุณสมบัติของบุคคล • จำกัดโดยให้มีการรับรองคุณสมบัติโดยหน่วยงานวิชาชีพและการต่ออายุทะเบียน
	• บริการ Integrated Engineering	<p><u>Mode 3</u> จำกัดรูปแบบขององค์กรธุรกิจ คือชาวต่างชาติสามารถให้บริการได้เฉพาะผ่านทางสำนักงานผู้แทน, สำนักงานภูมิภาค หรือบริษัทกิจการร่วมค้ากับชาวมาเลเซียหรือบริษัทที่ชาวมาเลเซียควบคุมอยู่หรือทั้งสองประการ และจำกัดการตั้งถิ่นฐานของผู้ให้บริการ โดยจะต้องก่อตั้งในมาเลเซีย</p>

ประเทศ	สาขาย่อยบริการทางธุรกิจ	ลักษณะข้อจำกัด (การเข้าสู่ตลาด)
มาเลเซีย (ต่อ)	บริการ Integrated Engineering (ต่อ)	<ul style="list-style-type: none"> จำกัดสัดส่วนของหุ้น คือหุ้นของต่างชาติในบริษัทกิจการร่วมค้าจะต้องไม่เกินกว่า 30% จำกัดสถานภาพขององค์กรธุรกิจ คือ บริษัทกิจการร่วมค้าจะดำรงอยู่ได้ ภายในระยะเวลาที่จำเป็นต่อการประติบัติตามสัญญาบริการ <p><u>Mode 4</u> ไม่อนุญาตให้คนต่างชาติเข้ามาประกอบวิชาชีพนี้ได้ เว้นแต่บุคคลที่กำหนดไว้ในตารางแนบ ทั้งนี้ต้องเป็นผู้ประกอบวิชาชีพที่ผ่านการรับรองคุณสมบัติและจดทะเบียนและจดทะเบียนกับองค์กรผู้ประกอบวิชาชีพแห่งมาเลเซีย โดยให้บริการได้ไม่เกิน 1 ปี หรือระยะเวลาที่จำเป็นต่อการให้บริการ</p> <ul style="list-style-type: none"> จำกัดประเภทและคุณสมบัติของบุคคล จำกัดโดยให้มีการรับรองคุณสมบัติโดยหน่วยงานวิชาชีพ จำกัดระยะเวลาการให้บริการ
	• บริการความชำนาญพิเศษทางกายภาพ	<p><u>Mode 3</u> จำกัดผู้ให้บริการ คือ บุคคลธรรมดาเท่านั้นที่ให้บริการประเภทนี้ได้ นิติบุคคลต่างชาติไม่สามารถกระทำได้</p> <p><u>Mode 4</u> ไม่อนุญาตให้คนต่างชาติเข้ามาประกอบวิชาชีพนี้ได้ เว้นแต่ ผู้เชี่ยวชาญพิเศษเข้ามาและทำงานชั่วคราว โดยอยู่ภายใต้เงื่อนไขที่กำหนดไว้ อาทิ เช่น การเข้ามาทำงานตามความต้องการของตลาด. เข้ามาเพื่อฝึกอบรมชาวมาเลเซีย โดยกำหนดหลักสูตรอันเป็นที่ยอมรับในสาขาบริการนั้น ๆ</p>
	<p><u>บริการคอมพิวเตอร์และบริการที่เกี่ยวข้องอื่น ๆ</u></p> <ul style="list-style-type: none"> บริการให้คำปรึกษาเกี่ยวกับการติดตั้งคอมพิวเตอร์ฮาร์ดแวร์ 	<p><u>Mode 3</u> จำกัดรูปแบบขององค์กรธุรกิจ คือ ต้องดำเนินงานในรูปแบบของกิจการร่วมค้า กับชาวมาเลเซียหรือบริษัทที่ชาวมาเลเซียควบคุมอยู่ หรือทั้งสองกรณี จำกัดการตั้งถิ่นฐานของผู้ให้บริการ คือ จะต้องจดทะเบียนจัดตั้งขึ้นในมาเลเซีย</p>

ประเทศ	สาขาย่อยบริการทางธุรกิจ	ลักษณะข้อจำกัด (การเข้าสู่ตลาด)
มาเลเซีย (ต่อ)	<ul style="list-style-type: none"> • บริการให้คำปรึกษาเกี่ยวกับการใช้ซอฟต์แวร์ • บริการฐานข้อมูล 	<p><u>Mode 3</u> จำกัดสัดส่วนของหุ้นคือหุ้นของต่างชาติ ในบริษัทกิจการร่วมค้าจะต้องไม่เกินกว่า 30%</p> <p><u>Mode 4</u> ไม่อนุญาตให้คนต่างชาติเข้ามาประกอบวิชาชีพนี้ได้ เว้นแต่ เข้ามาและทำงานชั่วคราวในลักษณะโอนย้ายตำแหน่งภายในองค์กรในตำแหน่งผู้จัดการอาวุโส, ผู้เชี่ยวชาญพิเศษและผู้มาติดต่อกานเฉพาะกิจ โดยอยู่ภายใต้เงื่อนไขที่กำหนดไว้ อาทิเช่น การเข้ามาทำงานตามความต้องการของตลาด, เข้ามาเพื่อฝึกอบรมชาวมาเลเซีย โดยกำหนดหลักสูตรอันเป็นที่ยอมรับในสาขาบริการนั้น ๆ</p> <p>จำกัดจำนวนผู้ให้บริการ และกำหนดระยะเวลาการทำงานขั้นต่ำ 1 ปี</p>
	<ul style="list-style-type: none"> • บริการพัฒนาซอฟต์แวร์คอมพิวเตอร์ 	<p><u>Mode 3</u> ไม่มีข้อจำกัด</p> <p><u>Mode 4</u> ไม่อนุญาตให้คนต่างชาติเข้ามาประกอบวิชาชีพนี้ได้ เว้นแต่ เข้ามาและทำงานชั่วคราวในลักษณะโอนย้ายตำแหน่งภายในองค์กรในตำแหน่งผู้จัดการอาวุโส, ผู้เชี่ยวชาญพิเศษและผู้มาติดต่อกานเฉพาะกิจ โดยอยู่ภายใต้เงื่อนไขที่กำหนดไว้ อาทิเช่น การเข้ามาทำงานตามความต้องการของตลาด, เข้ามาเพื่อฝึกอบรมชาวมาเลเซีย โดยกำหนดหลักสูตรอันเป็นที่ยอมรับในสาขาบริการนั้น ๆ</p> <p>จำกัดจำนวนผู้ให้บริการ และกำหนดระยะเวลาการทำงานขั้นต่ำ 1 ปี</p>
	<p><u>บริการวิจัยและพัฒนา</u></p> <ul style="list-style-type: none"> • บริการพัฒนาการทดลองและวิจัยด้านสังคมวิทยาและมนุษยวิทยา 	<p><u>Mode 3</u> จำกัดรูปแบบขององค์กรธุรกิจ คือ ดำเนินงานในรูปแบบของกิจการร่วมค้า กับชาวมาเลเซียหรือบริษัทที่ชาวมาเลเซียควบคุมอยู่ หรือทั้งสองกรณี จำกัดการตั้งถิ่นฐานของผู้ให้บริการ คือ จะต้องจดทะเบียนจัดตั้งขึ้นในมาเลเซีย</p> <p>จำกัดสัดส่วนของหุ้น คือหุ้นของต่างชาติในบริษัทกิจการร่วมค้าจะต้องไม่เกินกว่า 30%</p>

ประเทศ	สาขาย่อยบริการทางธุรกิจ	ลักษณะข้อจำกัด (การเข้าสู่ตลาด)
มาเลเซีย (ต่อ)	บริการพัฒนาการทดลองและวิจัยด้านสังคมวิทยาและมนุษยวิทยา (ต่อ)	<p><u>Mode 4</u> ไม่อนุญาตให้คนต่างชาติเข้ามาประกอบวิชาชีพนี้ได้ เว้นแต่ เข้ามาและทำงานชั่วคราวในลักษณะโอนย้ายตำแหน่งภายในองค์กรในตำแหน่งผู้จัดการอาวุโส, ผู้เชี่ยวชาญพิเศษและผู้มาติดต่อกิจการเฉพาะกิจ โดยอยู่ภายใต้เงื่อนไขที่กำหนดไว้ อาทิเช่น การเข้ามาทำงานตามความต้องการของตลาด, เข้ามาเพื่อฝึกอบรมชาวมาเลเซีย โดยกำหนดหลักสูตรอันเป็นที่ยอมรับในสาขาบริการนั้น ๆ</p> <p>จำกัดจำนวนผู้ให้บริการ และกำหนดระยะเวลาการทำงานขั้นต่ำ 1 ปี</p>
	<p>บริการทางธุรกิจอื่น ๆ</p> <ul style="list-style-type: none"> • บริการโฆษณา 	<p><u>Mode 3</u> จำกัดรูปแบบขององค์กรธุรกิจ คือ ต้องดำเนินงานในรูปแบบของกิจการร่วมค้า กับชาวมาเลเซียหรือบริษัทที่ชาวมาเลเซียควบคุมอยู่ หรือทั้งสองกรณี จำกัดการตั้งถิ่นฐานของผู้ให้บริการ คือ จะต้องจดทะเบียนจัดตั้งขึ้นในมาเลเซีย</p> <p>จำกัดสัดส่วนของหุ้น คือหุ้นของต่างชาติในบริษัทกิจการร่วมค้าจะต้องไม่เกินกว่า 30%</p> <p><u>Mode 4</u> ไม่อนุญาตให้คนต่างชาติเข้ามาประกอบวิชาชีพนี้ได้ เว้นแต่ เข้ามาและทำงานชั่วคราวในลักษณะโอนย้ายตำแหน่งภายในองค์กรในตำแหน่งผู้จัดการอาวุโส, ผู้เชี่ยวชาญพิเศษและผู้มาติดต่อกิจการเฉพาะกิจ โดยอยู่ภายใต้เงื่อนไขที่กำหนดไว้ อาทิเช่น การเข้ามาทำงานตามความต้องการของตลาด, เข้ามาเพื่อฝึกอบรมชาวมาเลเซีย โดยกำหนดหลักสูตรอันเป็นที่ยอมรับในสาขาบริการนั้น ๆ</p> <p>จำกัดจำนวนผู้ให้บริการ และกำหนดระยะเวลาการทำงานขั้นต่ำ 1 ปี</p>
	<ul style="list-style-type: none"> • บริการให้คำปรึกษาด้านการจัดการ 	<p><u>Mode 3</u> จำกัดรูปแบบขององค์กรธุรกิจ คือ ต้องดำเนินงานในรูปแบบของกิจการร่วมค้า กับชาวมาเลเซียหรือบริษัทที่ชาวมาเลเซียควบคุมอยู่ หรือทั้งสองกรณี จำกัดการตั้งถิ่นฐานของผู้ให้บริการ คือ จะต้องจดทะเบียนจัดตั้งขึ้นในมาเลเซีย</p> <p>จำกัดสัดส่วนของหุ้นคือหุ้นของต่างชาติในบริษัทกิจการร่วมค้าจะต้องไม่เกินกว่า 30%</p>

ประเทศ	สาขาย่อยบริการทางธุรกิจ	ลักษณะข้อจำกัด (การเข้าสู่ตลาด)
มาเลเซีย (ต่อ)	บริการให้คำปรึกษาด้านการจัดการ (ต่อ)	<p><u>Mode 4</u> ไม่อนุญาตให้คนต่างชาติเข้ามาประกอบวิชาชีพนี้ได้ เว้นแต่ เข้ามาและทำงานชั่วคราวในลักษณะโอนย้ายตำแหน่งภายในองค์กรในตำแหน่งผู้จัดการอาวุโส, ผู้เชี่ยวชาญพิเศษและผู้มาติดต่องานเฉพาะกิจ โดยอยู่ภายใต้เงื่อนไขที่กำหนดไว้ อาทิเช่น การเข้ามาทำงานตามความต้องการของตลาด, เข้ามาเพื่อฝึกอบรมชาวมาเลเซีย โดยกำหนดหลักสูตรอันเป็นที่ยอมรับในสาขาบริการนั้น ๆ</p> <p>จำกัดจำนวนผู้ให้บริการ และกำหนดระยะเวลาการทำงานขั้นต่ำ 1 ปี</p>
	<ul style="list-style-type: none"> • บริการที่เกี่ยวข้องกับเลขตรกรรมและการประมง • บริการที่เกี่ยวข้องกับการผลิต • บริการวิเคราะห์และทดสอบทางเทคนิค • บริการวิจัยตลาดและสำรวจความคิดเห็นสาธารณะ 	<p><u>Mode 3</u> จำกัดรูปแบบขององค์กรธุรกิจ คือ ต้องดำเนินงานในรูปแบบของกิจการร่วมค้า กับชาวมาเลเซียหรือบริษัทที่ชาวมาเลเซียควบคุมอยู่ หรือทั้งสองกรณี จำกัดการตั้งถิ่นฐานของผู้ให้บริการ คือ จะต้องจดทะเบียนจัดตั้งขึ้นในมาเลเซีย</p> <p>จำกัดสัดส่วนของหุ้น คือหุ้นของ Bumiputra ในบริษัทกิจการร่วมค้าจะต้องไม่เกินกว่า 30%</p> <p><u>Mode 4</u> ไม่อนุญาตให้คนต่างชาติเข้ามาประกอบวิชาชีพนี้ได้ เว้นแต่ เข้ามาและทำงานชั่วคราวในลักษณะโอนย้ายตำแหน่งภายในองค์กรในตำแหน่งผู้จัดการอาวุโส, ผู้เชี่ยวชาญพิเศษและผู้มาติดต่องานเฉพาะกิจ โดยอยู่ภายใต้เงื่อนไขที่กำหนดไว้ อาทิเช่น การเข้ามาทำงานตามความต้องการของตลาด, เข้ามาเพื่อฝึกอบรมชาวมาเลเซีย โดยกำหนดหลักสูตรอันเป็นที่ยอมรับในสาขาบริการนั้น ๆ</p> <p>จำกัดจำนวนผู้ให้บริการ และกำหนดระยะเวลาการทำงานขั้นต่ำ 1 ปี</p>
	• บริการจัดหาสถานศึกษาให้แก่นักเรียน	<p><u>Mode 3</u> ไม่มีข้อจำกัด</p> <p><u>Mode 4</u> เป็นไปตามที่ระบุไว้ในตารางแนบ</p>
	• บริการการแปลภาษาและการตีความ	<u>Mode 3</u> จำกัดผู้ให้บริการ คือ บุคคลธรรมดาเท่านั้นที่ให้บริการประเภทนี้ได้ นิติบุคคลต่างชาติไม่สามารถกระทำได้

ประเทศ	สาขาย่อยบริการทางธุรกิจ	ลักษณะข้อจำกัด (การเข้าสู่ตลาด)
มาเลเซีย (ต่อ)	บริการการแปลภาษาและ การตีความ (ต่อ)	<u>Mode 4</u> ไม่อนุญาตให้คนต่างชาติเข้ามา ประกอบวิชาชีพนี้ได้ เว้นแต่ ผู้เชี่ยวชาญพิเศษเข้า มาและทำงานชั่วคราว โดยอยู่ภายใต้เงื่อนไขที่ กำหนดไว้ อาทิเช่น การเข้ามาทำงานตามความ ต้องการของตลาด, เข้ามาเพื่อฝึกอบรมชาวมาเลเซีย โดยกำหนดหลักสูตรอันเป็นที่ยอมรับในสาขาบริการ นั้น ๆ
	<ul style="list-style-type: none"> • บริการ ที่เกี่ยวกับการจัด ประชุมและแสดงสินค้า • บริการจัดภูมิทัศน์, ภูมิประเทศ 	<u>Mode 3</u> จำกัดรูปแบบขององค์กรธุรกิจ คือ ต้อง ดำเนินงานในรูปแบบของกิจการร่วมค้า กับชาว มาเลเซียหรือบริษัทที่ชาวมาเลเซียควบคุมอยู่ หรือทั้ง สองกรณี จำกัดการตั้งถิ่นฐานของผู้ให้บริการ คือ จะต้องจดทะเบียนจัดตั้งขึ้นในมาเลเซีย จำกัดสัดส่วนของหุ้น คือหุ้นของ Bumiputra ในบริษัทกิจการร่วมค้าจะต้องไม่เกินกว่า 30% <u>Mode 4</u> ไม่อนุญาตให้คนต่างชาติเข้ามา ประกอบวิชาชีพนี้ได้ เว้นแต่ เข้ามาและทำงานชั่วคราว ในลักษณะโอนย้ายตำแหน่งภายในองค์กรใน ตำแหน่งผู้จัดการอาวุโส, ผู้เชี่ยวชาญพิเศษและผู้มา ติดต่อกิจการเฉพาะกิจ โดยอยู่ภายใต้เงื่อนไขที่กำหนด ไว้ อาทิเช่น การเข้ามาทำงานตามความต้องการของ ตลาด, เข้ามาเพื่อฝึกอบรมชาวมาเลเซีย โดยกำหนด หลักสูตรอันเป็นที่ยอมรับในสาขาบริการนั้น ๆ จำกัดจำนวนผู้ให้บริการ และกำหนดระยะเวลา การจ้างงานขั้นต่ำ 1 ปี
	• บริการดำเนินงานสำนักงาน ใหญ่ (OHQ)	<u>Mode 3</u> จำกัดรูปแบบขององค์กรธุรกิจ คือ คน ต่างชาติจะเข้ามาทำได้ก็โดยการจัดตั้งบริษัทที่ชาว ต่างชาติเป็นเจ้าของ แต่ต้องจดทะเบียนใน ประเทศมาเลเซีย บริษัทที่ต่างชาติเป็นเจ้าของและ สำนักงานภูมิภาคของบริษัทซึ่งถ่ายโอนการให้บริการ OHQ ในมาเลเซีย , สำนักงานภูมิภาคของชาวต่าง ชาติที่ก่อตั้งในมาเลเซีย และบริษัทต่างชาติที่จัดตั้ง มาเลเซีย อันเป็นการจำกัดการตั้งถิ่นฐานของผู้ให้ บริการ

ประเทศ	สาขาย่อยบริการทางธุรกิจ	ลักษณะข้อจำกัด (การเข้าสู่ตลาด)
มาเลเซีย (ต่อ)	บริการดำเนินงานสำนักงานใหญ่ (OHQ) - ต่อ -	จำกัดลักษณะการดำเนินงาน โดยกำหนดเงื่อนไขไว้ ดังนี้ - จำนวนขององค์กรที่รับบริการขั้นต่ำ - มีขนาดองค์กรใหญ่พอสมควร - มีบุคลากรที่มีคุณวุฒิจำนวนมาก - ต้องมีอิสระในการตัดสินใจ - ช่วยเสริมเศรษฐกิจของมาเลเซีย โดยก่อให้เกิด เงินทุนต่างประเทศไหลเข้า. สร้างอาชีพให้แก่ชาว มาเลเซีย และใช้บริการทางธุรกิจของชาวมาเลเซีย <u>Mode 4</u> ไม่อนุญาตให้คนต่างชาติเข้ามาประกอบ วิชาชีพเหล่านี้ เว้นแต่ที่ระบุในตารางแนวนอน
ไทย	<u>บริการวิชาชีพ</u> <ul style="list-style-type: none"> • บริการทางกฎหมาย • บริการทางด้านบัญชี • บริการด้านสถาปัตยกรรม • บริการด้านการวางผังเมืองและ บริการภูมิสถาปัตยกรรม 	<u>Mode 3</u> ไม่มีข้อจำกัด เว้นแต่ที่ระบุในตาราง แนวนอน <u>Mode 4</u> ไม่อนุญาตให้คนต่างชาติเข้ามาประกอบ วิชาชีพเหล่านี้
	<ul style="list-style-type: none"> • บริการทางวิศวกรรม 	<u>Mode 3</u> ไม่มีข้อจำกัด เว้นแต่ที่ระบุในตาราง แนวนอน <u>Mode 4</u> เป็นไปตามที่ระบุไว้ในตารางแนวนอน และไม่อนุญาตให้คนต่างชาติเข้ามาประกอบวิชา ชีพวิศวกรรมโยธา
	<u>บริการคอมพิวเตอร์และบริการที่เกี่ยวข้อง</u> <ul style="list-style-type: none"> • บริการให้คำปรึกษาเกี่ยวกับการติดตั้งฮาร์ดแวร์คอมพิวเตอร์ • บริการเกี่ยวกับการใช้ซอฟต์แวร์ (ไม่รวมถึงการเขียนโปรแกรมและบำรุงรักษาระบบ) • บริการประมวลผลข้อมูล (ไม่รวมถึงการสร้างเครือข่ายโทรคมนาคมสาธารณะ) 	<u>Mode 3</u> ไม่มีข้อจำกัด เว้นแต่ที่ระบุในตาราง แนวนอน <u>Mode 4</u> เป็นไปตามที่ระบุไว้ในตารางแนวนอน

ประเทศ	สาขาย่อยบริการทางธุรกิจ	ลักษณะข้อจำกัด (การเข้าสู่ตลาด)
ไทย	<ul style="list-style-type: none"> • บริการฐานข้อมูล (ไม่รวมถึงการสร้างเครือข่าย โทรคมนาคมสาธารณะ) <p><u>บริการการเช่าที่ไม่ได้ดำเนินการในรูปแบบสถานประกอบการ (Rental/ Leasing Services without Operators)</u></p> <ul style="list-style-type: none"> • บริการการเช่า (Rental Services) เครื่องจักรกลการเกษตร; เครื่องจักรกลที่ใช้ในการก่อสร้าง, เครื่องจักรกลที่ใช้ในสำนักงาน, เครื่องมือและเครื่องจักรกลอื่น ๆ • บริการการเช่า (Leasing Services) เครื่องจักรกลการเกษตร, เครื่องจักรกลที่ใช้ในการก่อสร้าง, เครื่องจักรกลที่ใช้ในสำนักงาน, เครื่องมือและเครื่องจักรกลอื่น ๆ 	<p><i>Mode 3</i> ไม่มีข้อจำกัด เว้นแต่ที่ระบุในตารางแนวนอน</p> <p><i>Mode 4</i> เป็นไปตามที่ระบุไว้ในตารางแนวนอน</p>
	<p><u>บริการทางธุรกิจอื่น ๆ</u></p> <ul style="list-style-type: none"> • บริการโฆษณา • บริการวิจัยการตลาดและสำรวจความคิดเห็นสาธารณะ • บริการให้คำปรึกษาด้านการจัดการทั่วไป • บริการทดสอบและวิเคราะห์ทางเทคนิค • บริการที่เกี่ยวข้องกับเกษตรกรรม • บริการที่เกี่ยวข้องกับป่าไม้ • บริการที่เกี่ยวข้องกับการประมง • บริการบำรุงรักษาและซ่อมแซมเครื่องมืออุปกรณ์สำนักงานและคอมพิวเตอร์ • บริการการแปลและการตีความภาษา 	<p><i>Mode 3</i> ไม่มีข้อจำกัด เว้นแต่ที่ระบุในตารางแนวนอน</p> <p><i>Mode 4</i> เป็นไปตามที่ระบุไว้ในตารางแนวนอน</p>

ประเทศ	สาขาย่อยบริการทางธุรกิจ	ลักษณะข้อจำกัด (การเข้าสู่ตลาด)
ไทย	• บริการที่เกี่ยวกับเหมืองแร่ น้ำมันและก๊าซ	<u>Mode 3</u> ไม่มีข้อจำกัด เว้นแต่ที่ระบุในตาราง แนวนอน <u>Mode 4</u> เป็นไปตามที่ระบุไว้ในตารางแนวนอน และไม่อนุญาตให้คนต่างชาติเข้ามาประกอบ วิชาชีพวิศวกรรมโยธา
	• บริการทดลองวิเคราะห์ดิน	<u>Mode 3</u> ไม่มีข้อจำกัด เว้นแต่ที่ระบุในตาราง แนวนอน <u>Mode 4</u> ไม่อนุญาตให้คนต่างชาติเข้ามา ประกอบวิชาชีพนี้
	• บริการบรรจุหีบห่อ • บริการจัดพิมพ์เผยแพร่และ การพิมพ์	<u>Mode 3</u> ไม่มีข้อจำกัด เว้นแต่ที่ระบุในตาราง แนวนอน <u>Mode 4</u> ไม่อนุญาตให้คนต่างชาติเข้ามา ประกอบวิชาชีพนี้

สถาบันวิทยบริการ
จุฬาลงกรณ์มหาวิทยาลัย

ประเมินลักษณะของข้อจำกัดที่ผูกพันไว้ภายใต้ GATS

ข้อจำกัดการปฏิบัติเยี่ยงคนชาติ

ประเทศ	สาขาย่อยบริการทางธุรกิจ	ลักษณะของข้อจำกัดการปฏิบัติเยี่ยงคนชาติ (National Treatment)
อินโดนีเซีย	ก. บริการให้คำแนะนำและปรึกษากี่ยวกับวิศวกรรม ข. บริการออกแบบวิศวกรรมโรงงานและกระบวนการผลิต ค. บริการจัดการโครงการที่ไม่ใช่เรื่องก่อสร้าง ง. บริการให้คำปรึกษาเกี่ยวกับการติดตั้งคอมพิวเตอร์ จ. บริการเกี่ยวกับการใช้ซอฟต์แวร์ ฉ. บริการสหสาขาเกี่ยวกับการวิจัยและการพัฒนาโดยจำกัดแต่เฉพาะกิจกรรมอุตสาหกรรม ช. บริการทดสอบทางเทคนิคและบริการการวิเคราะห์ ซ. บริการเกี่ยวกับการผลิต ฅ. บริการซ่อมบำรุง (ไม่รวมถึงเรือเดินทะเล เครื่องบินและอุปกรณ์การเดินทางอื่น	<p><u>Mode 3</u> จำกัดคุณสมบัติ โดยไม่ได้กำหนดข้อจำกัดแก่คนต่างชาติ แต่ได้กำหนดข้อจำกัดแก่ชาวอินโดนีเซียที่เข้าร่วมในกิจการ Joint Operation ว่าต้องเป็นสมาชิกของสมาคมผู้ให้คำปรึกษาแห่งอินโดนีเซีย</p> <p><u>Mode 4</u> ตามที่ระบุไว้ในตารางแนวนอน</p>
	<ul style="list-style-type: none"> • บริการทางสถาปัตยกรรม • บริการทางวิศวกรรม • บริการ Integrated Engineering • บริการการวางผังเมือง 	<p><u>Mode 3</u> จำกัดรูปแบบขององค์กรธุรกิจ คือ ในรูปแบบ Joint Operation และ Joint Venture</p> <p>จำกัดคุณสมบัติของผู้เข้าร่วมประกอบการ คือ ต้องเป็นสมาชิกสมาคมผู้ให้คำปรึกษาแห่งอินโดนีเซีย และมีคุณสมบัติอยู่ในระดับ A</p> <p>กำหนดเงื่อนไขทางทะเบียน คือ กิจการ Joint Operation ต้องเสียค่าธรรมเนียมการจดทะเบียน และมีใบอนุญาตสำนักงานผู้แทนที่มีอายุ 3 ปี</p> <p><u>Mode 4</u> ตามที่ระบุไว้ในตารางแนวนอน</p>

ประเทศ	สาขาย่อยบริการทางธุรกิจ	ลักษณะของข้อจำกัดการปฏิบัติเยี่ยงคนชาติ (National Treatment)
มาเลเซีย	บริการวิชาชีพ <ul style="list-style-type: none"> บริการทางกฎหมาย 	<p><i>Mode 3</i> ไม่มีข้อจำกัด</p> <p><i>Mode 4</i> คนต่างชาติจะได้รับการปฏิบัติไม่ทัดเทียมกับคนชาติ เว้นแต่ บุคคลบางประเภทที่กำหนดไว้ในส่วนของการเข้าสู่ตลาด ในบริการประเภทนี้ (โปรดดูประเมินลักษณะข้อจำกัดในส่วนของการเข้าสู่ตลาด ภายใต้ GATS)</p>
	<ul style="list-style-type: none"> บริการทางบัญชี, ตรวจสอบบัญชีและรักษาสัญชีเอกสาร 	<p><i>Mode 1, 2</i> จำกัดเงื่อนไขการดำเนินงาน คือ บริการด้านภาษีต้องผ่านการรับรองความถูกต้องจากผู้สอบบัญชีได้รับอนุญาตในมาเลเซีย</p> <p><i>Mode 3</i> ไม่มีข้อจำกัด</p> <p><i>Mode 4</i> คนต่างชาติจะได้รับการปฏิบัติไม่ทัดเทียมกับคนชาติ เว้นแต่ บุคคลบางประเภทที่กำหนดไว้ในส่วนของการเข้าสู่ตลาด ในบริการประเภทนี้ (โปรดดูประเมินลักษณะข้อจำกัดในส่วนของการเข้าสู่ตลาด ภายใต้ GATS)</p>
	<ul style="list-style-type: none"> บริการทางสถาปัตยกรรม 	<p><i>Mode 1,2</i> จำกัดเงื่อนไขการดำเนินงาน คือ บริการทางสถาปัตยกรรมต้องผ่านการรับรองความถูกต้องจากสถาปนิกได้รับอนุญาตในมาเลเซีย</p> <p><i>Mode 3</i> ไม่มีข้อจำกัด</p> <p><i>Mode 4</i> คนต่างชาติจะได้รับการปฏิบัติไม่ทัดเทียมกับคนชาติ เว้นแต่ บุคคลบางประเภทที่กำหนดไว้ในส่วนของการเข้าสู่ตลาดในบริการประเภทนี้ (โปรดดูประเมินลักษณะข้อจำกัดในส่วนของการเข้าสู่ตลาด ภายใต้ GATS)</p>

ประเทศ	สาขาย่อยบริการทางธุรกิจ	ลักษณะของข้อจำกัดการปฏิบัติเยี่ยงคนชาติ (National Treatment)
มาเลเซีย (ต่อ)	<ul style="list-style-type: none"> บริการทางวิศวกรรม 	<p><u>Mode 1.2</u> จำกัดเงื่อนไขการดำเนินงาน คือ บริการทางวิศวกรรมต้องผ่านการรับรองความถูกต้องจากวิศวกรได้รับอนุญาตในมาเลเซีย</p> <p><u>Mode 3</u> ไม่มีข้อจำกัด</p> <p><u>Mode 4</u> คนต่างชาติจะได้รับการปฏิบัติไม่ทัดเทียมกับคนชาติ เว้นแต่ บุคคลบางประเภทที่กำหนดไว้ในส่วนของการเข้าสู่ตลาดในบริการประเภทนี้ (โปรดดูประเมินลักษณะข้อจำกัดในส่วนของกาเข้าสู่ตลาด ภายใต้ GATS)</p>
	<ul style="list-style-type: none"> บริการ Integrated Engineering 	<p><u>Mode 1.2</u> จำกัดเงื่อนไขการดำเนินงาน คือ บริการทางประเภทนี้ ต้องผ่านการรับรองความถูกต้องจากผู้ประกอบวิชาชีพที่เกี่ยวข้องซึ่งได้รับอนุญาตแล้ว ในมาเลเซีย</p> <p><u>Mode 3</u> ไม่มีข้อจำกัด</p> <p><u>Mode 4</u> คนต่างชาติจะได้รับการปฏิบัติไม่ทัดเทียมกับคนชาติ เว้นแต่ บุคคลบางประเภทที่กำหนดไว้ในส่วนของการเข้าสู่ตลาดในบริการประเภทนี้ (โปรดดูประเมินลักษณะข้อจำกัดในส่วนของกาเข้าสู่ตลาด ภายใต้ GATS)</p>
	<ul style="list-style-type: none"> บริการความชำนาญพิเศษทางการแพทย์ 	<p><u>Mode 4</u> โดยทั่วไปไม่มีข้อจำกัด แต่คนต่างชาติจะได้รับการปฏิบัติไม่ทัดเทียมกับคนชาติในบางลักษณะ ได้แก่ การกำหนดข้อจำกัดเรื่องขนาดกิจการ, กิจการที่ระบุนุญาต และรูปแบบการให้บริการ นั่นคือ คนต่างชาติให้บริการได้เฉพาะโรงพยาบาลเอกชนที่มีจำนวนเตียงอย่างน้อย 100 เตียง, ต้องให้บริการในกิจการที่ระบุนุญาตหากเปลี่ยนงานต้องได้รับความเห็นชอบ และคนต่างชาติแต่ละคนหรือกลุ่มบุคคลที่ร่วมกันจะแยกตัวออกมาดำเนินกิจการให้บริการนี้ไม่ได้</p>

ประเทศ	สาขาย่อยบริการทางธุรกิจ	ลักษณะของข้อจำกัดการปฏิบัติเยี่ยงคนชาติ (National Treatment)
มาเลเซีย (ต่อ)	<p><u>บริการคอมพิวเตอร์และบริการที่เกี่ยวข้องอื่นๆ</u></p> <ul style="list-style-type: none"> • บริการให้คำปรึกษาเกี่ยวกับการติดตั้งคอมพิวเตอร์ฮาร์ดแวร์ • บริการให้คำปรึกษาเกี่ยวกับการใช้ซอฟต์แวร์ • บริการฐานข้อมูล • บริการพัฒนาซอฟต์แวร์คอมพิวเตอร์ 	<p><i>Mode 4</i> คนต่างชาติจะได้รับการปฏิบัติไม่ทัดเทียมกับคนชาติ เว้นแต่ บุคคลบางประเภทที่กำหนดไว้ในส่วนของการเข้าสู่ตลาด ในบริการประเภทนี้ (โปรดดูประเมินลักษณะข้อจำกัดในส่วนของการเข้าสู่ตลาด ภายใต้ GATS)</p>
	<p><u>บริการวิจัยและพัฒนา</u></p> <ul style="list-style-type: none"> • บริการพัฒนาการทดลองและวิจัยด้านสังคมวิทยาและมนุษยวิทยา • บริการให้คำปรึกษาด้านการจัดการ • บริการที่เกี่ยวข้องกับเกษตรกรรมและการประมง • บริการที่เกี่ยวข้องกับการผลิต • บริการวิเคราะห์และทดสอบทางเทคนิค • บริการวิจัยตลาดและสำรวจความคิดเห็นสาธารณะ • บริการจัดหาสถานศึกษาให้แก่นักเรียน 	<p><i>Mode 4</i> คนต่างชาติจะได้รับการปฏิบัติไม่ทัดเทียมกับคนชาติ เว้นแต่ บุคคลบางประเภทที่กำหนดไว้ในส่วนของการเข้าสู่ตลาด ในบริการประเภทนี้ (โปรดดูประเมินลักษณะข้อจำกัดในส่วนของการเข้าสู่ตลาด ภายใต้ GATS)</p>

ประเทศ	สาขาย่อยบริการทางธุรกิจ	ลักษณะของข้อจำกัดการปฏิบัติเยี่ยงคนชาติ (National Treatment)
มาเลเซีย (ต่อ)	<ul style="list-style-type: none"> บริการการแปลภาษาและการตีความ 	<p><u>Mode 4</u> คนต่างชาติจะได้รับการปฏิบัติไม่ทัดเทียมกับคนชาติ เว้นแต่ บุคคลบางประเภทที่กำหนดไว้ในส่วนของการเข้าสู่ตลาดในบริการประเภทนี้ (โปรดดูประเมินลักษณะข้อจำกัดในส่วนของการเข้าสู่ตลาด ภายใต้ GATS)</p> <p>นอกจากนี้ยังจำกัดภาษาที่ให้บริการ ได้แก่ ไม่นุญาตให้แปล และ/หรือตีความจากภาษาอังกฤษมาเป็นภาษามลายู หรือจากภาษามลายูมาเป็นภาษาอังกฤษ</p>
	<ul style="list-style-type: none"> บริการที่เกี่ยวกับการจัดประชุมและแสดงสินค้า บริการจัดภูมิทัศน์, ภูมิประเทศ 	<p><u>Mode 4</u> คนต่างชาติจะได้รับการปฏิบัติไม่ทัดเทียมกับคนชาติ เว้นแต่ บุคคลบางประเภทที่กำหนดไว้ในส่วนของการเข้าสู่ตลาดในบริการประเภทนี้ (โปรดดูประเมินลักษณะข้อจำกัดในส่วนของการเข้าสู่ตลาด ภายใต้ GATS)</p>
	<ul style="list-style-type: none"> บริการดำเนินงานสำนักงานใหญ่ (OHQ) 	<p><u>Mode 1,2</u> คนต่างชาติจะไม่ได้รับการปฏิบัติเยี่ยงคนชาติ เนื่องจากขาดความเป็นไปได้ทางเทคนิค</p> <p><u>Mode 4</u> คนต่างชาติจะได้รับการปฏิบัติไม่ทัดเทียมกับคนชาติ เว้นแต่ บุคคลบางประเภทที่กำหนดไว้ในส่วนของการเข้าสู่ตลาดในบริการประเภทนี้ (โปรดดูประเมินลักษณะข้อจำกัดในส่วนของการเข้าสู่ตลาด ภายใต้ GATS)</p>
	<ul style="list-style-type: none"> บริการธุรกิจค้าส่งและค้าปลีก 	<p>- ไม่ได้แสดงข้อผูกพันไว้ภายใต้ GATS -</p>

ประเทศ	สาขาย่อยบริการทางธุรกิจ	ลักษณะของข้อจำกัดการปฏิบัติเยี่ยงคนชาติ (National Treatment)
ไทย	<u>บริการวิชาชีพ</u> <ul style="list-style-type: none"> • บริการทางกฎหมาย • บริการทางด้านบัญชี • บริการด้านสถาปัตยกรรม • บริการด้านการวางผังเมืองและบริการภูมิสถาปัตยกรรม 	<u>Mode 3</u> จำกัดสัดส่วนการถือหุ้น คือ ต่างชาติจะได้รับการปฏิบัติที่ไม่ทัดเทียมกับคนชาติเมื่อหุ้นของต่างชาติในองค์กรธุรกิจเกินกว่า 49 % <u>Mode 4</u> คนต่างชาติจะได้รับการปฏิบัติที่ไม่ทัดเทียมกับคนชาติ
	<ul style="list-style-type: none"> • บริการทางวิศวกรรม 	<u>Mode 3</u> จำกัดสัดส่วนการถือหุ้น คือ ต่างชาติจะได้รับการปฏิบัติที่ไม่ทัดเทียมกับคนชาติเมื่อหุ้นของต่างชาติในองค์กรธุรกิจเกินกว่า 49 %
	<u>บริการคอมพิวเตอร์และบริการที่เกี่ยวข้อง</u> <ul style="list-style-type: none"> • บริการให้คำปรึกษาเกี่ยวกับการติดตั้งฮาร์ดแวร์คอมพิวเตอร์ • บริการเกี่ยวกับการใช้ซอฟต์แวร์ (ไม่รวมถึงการเขียนโปรแกรมและบำรุงรักษาระบบ) • บริการประมวลผลข้อมูล (ไม่รวมถึงการสร้างเครือข่ายโทรคมนาคมสาธารณะ) • บริการฐานข้อมูล (ไม่รวมถึงการสร้างเครือข่าย โทรคมนาคมสาธารณะ) <u>บริการการเช่าที่ไม่ได้ดำเนินการในรูปสถานประกอบการ (Rental/ Leasing Services without Operators)</u> <ul style="list-style-type: none"> • บริการการเช่า (Rental Services) เครื่องจักรกลการเกษตร, เครื่องจักรกลที่ใช้ในการก่อสร้าง, เครื่องจักรกลที่ใช้ในสำนักงาน, เครื่องมือและเครื่องจักรกลอื่น ๆ 	<u>Mode 3</u> จำกัดสัดส่วนการถือหุ้น คือ ต่างชาติจะได้รับการปฏิบัติที่ไม่ทัดเทียมกับคนชาติเมื่อหุ้นของต่างชาติในองค์กรธุรกิจเกินกว่า 49 %

ประเทศ	สาขาย่อยบริการทางธุรกิจ	ลักษณะของข้อจำกัดการปฏิบัติเยี่ยงคนชาติ (National Treatment)
ไทย (ต่อ)	<ul style="list-style-type: none"> • บริการเช่า (Leasing Services) เครื่องจักรกลการเกษตร, เครื่องจักรกลที่ใช้ในการก่อสร้าง, เครื่องจักรกลที่ใช้ในสำนักงาน, เครื่องมือและเครื่องจักรกลอื่น ๆ <p><u>บริการทางธุรกิจอื่น ๆ</u></p> <ul style="list-style-type: none"> • บริการโฆษณา • บริการวิจัยการตลาดและสำรวจความคิดเห็นสาธารณะ • บริการให้คำปรึกษาด้านการจัดการทั่วไป • บริการทดสอบและวิเคราะห์ทางเทคนิค • บริการที่เกี่ยวข้องกับเกษตรกรรม • บริการที่เกี่ยวข้องกับป่าไม้ • บริการที่เกี่ยวข้องกับการประมง • บริการบำรุงรักษาและซ่อมแซมเครื่องมือ อุปกรณ์สำนักงานและคอมพิวเตอร์ • บริการการแปลและการตีความภาษา • บริการที่เกี่ยวข้องเหมืองแร่ น้ำมันและก๊าซ 	<p><u>Mode 3</u> จำกัดสัดส่วนการถือหุ้น คือ ต่างชาติจะได้รับการปฏิบัติที่ไม่ทัดเทียมกับคนชาติเมื่อหุ้นของต่างชาติในองค์กรธุรกิจเกินกว่า 49 %</p>
	<ul style="list-style-type: none"> • บริการทดลองวิเคราะห์ดิน • บริการบรรจุหีบห่อ • บริการจัดพิมพ์เผยแพร่และการพิมพ์ 	<p><u>Mode 3</u> จำกัดสัดส่วนการถือหุ้น คือ ต่างชาติจะได้รับการปฏิบัติที่ไม่ทัดเทียมกับคนชาติเมื่อหุ้นของต่างชาติในองค์กรธุรกิจเกินกว่า 49 %</p> <p><u>Mode 4</u> คนต่างชาติจะได้รับการปฏิบัติที่ไม่ทัดเทียมกับคนชาติ</p>

ข. มิติทางกฎหมายในการเปิดเสรีด้านบริการทางธุรกิจภายใต้ AFAS

2.6 การเปิดเสรีการค้าบริการสาขาบริการทางธุรกิจ

จากการพิจารณาข้อผูกพันของประเทศสมาชิกอาเซียนเกี่ยวกับการเปิดเสรีด้านบริการทางธุรกิจ พอจะสรุปผลได้ดังนี้

ประเทศอินโดนีเซีย ได้แสดงข้อจำกัดการเข้าสู่ตลาด แต่มีลักษณะที่เป็น GATS-Plus หมายความว่าได้มีการเปิดเสรีโดยลดข้อจำกัดการเข้าสู่ตลาด สาขาและสาขาย่อยที่อินโดนีเซียได้แสดงข้อผูกพันไว้แบ่งเป็นเรื่องต่าง ๆ ตามที่ได้แสดงไว้ในข้อผูกพันภายใต้ GATS

ในเรื่องบริการธุรกิจด้านต่าง ๆ ที่ปรากฏในข้อ ก) - ฉ) (ที่ปรากฏในสาขาและสาขาย่อยที่ได้กล่าวมาแล้ว ในกรณีของการแสดงข้อผูกพันภายใต้ GATS) จะเห็นได้ว่าในรูปแบบการให้บริการที่ 1 และ 2 ภายใต้กรอบของ AFAS ธุรกิจบริการประเภทต่าง ๆ เหล่านี้ไม่มีข้อจำกัด ส่วนในรูปแบบการให้บริการที่ 3 เหมือนกับที่ได้ให้ไว้ภายใต้กรอบ GATS กล่าวคือ คนต่างชาติจะเข้ามาประกอบธุรกิจบริการประเภทเหล่านี้ได้จะต้องร่วมลงทุนกับชาวอินโดนีเซีย โดยผ่านทางสำนักงานผู้แทนในอินโดนีเซีย ส่วนในเรื่องการประติบัติเยี่ยงคนชาติ ชาวอินโดนีเซียที่เข้าร่วมในกิจการค้าร่วม (Joint Operation) จะต้องเป็นสมาชิกของ Indonesian Consultant Association

สำหรับรูปแบบการให้บริการที่ 4 ก็เช่นเดียวกับที่ผูกพันไว้ใน GATS คือ ไม่เปิดโอกาสให้คนต่างชาติเข้ามาประกอบอาชีพเหล่านี้ เว้นแต่ ระดับผู้จัดการและผู้เชี่ยวชาญด้านเทคนิคหรือเป็นบุคคลที่ระบุไว้ในตารางแนวนอน

สิ่งที่ปรากฏเป็น GATS- Plus ก็คือ ในกรอบของ AFAS ส่วนของรูปแบบการให้บริการที่ 1 และ 2 ประเทศอินโดนีเซียไม่มีข้อจำกัดของการเข้าสู่ตลาด แต่ข้อผูกพันภายใต้ GATS อินโดนีเซียไม่เข้าผูกพันในรูปแบบการให้บริการทั้งสอง

ในส่วนของการบริการทางสถาปัตยกรรม, บริการทางวิศวกรรม, บริการ Integrated Engineering, บริการวางผังเมือง ประเทศอินโดนีเซียไม่ได้แสดงข้อผูกพันภายใต้กรอบ AFAS

ประเทศมาเลเซีย สำหรับในกรณีของมาเลเซีย นั้น ไม่ได้มีการให้ข้อผูกพันเป็นการพิเศษจาก GATS เว้นแต่ ในบริการธุรกิจ 2 เรื่อง ได้แก่ บริการทางวิศวกรรม และบริการธุรกิจค้าส่งและค้าปลีก

ในเรื่องบริการทางวิศวกรรม เหมือนกับที่ปรากฏใน GATS ในส่วนการเข้าสู่ตลาดจะมีพิเศษในกรอบของ AFAS ก็ตรงที่ว่าผู้ให้บริการ Multimedia Super Corridor สามารถให้บริการด้านนี้ได้

สำหรับธุรกิจค้าส่งและค้าปลีก ตาม CPC 6111, 6113, 6121, 6130, 6221-6228, 631, 632 มาเลเซียไม่ได้แสดงข้อมูลพันธในกรอบของ AFAS สำหรับรูปแบบการให้บริการที่ 1 มาเลเซียไม่ผูกพัน, รูปแบบการให้บริการที่ 2 ไม่มีข้อจำกัด, รูปแบบการให้บริการที่ 3 ไม่ผูกพัน สำหรับการประติบัติเยี่ยงคนชาติ, รูปแบบการให้บริการที่ 4 ก็ไม่ผูกพันเช่นกัน นั้นหมายความว่า ไม่เปิดให้คนต่างชาติเข้ามาประกอบอาชีพนี้ แต่สิ่งที่น่าจะให้ความสนใจคือ ในรูปแบบการให้บริการแบบที่ 3 ส่วนการเข้าสู่ตลาด ได้มีการวางข้อจำกัดการจัดตั้งองค์กรธุรกิจอยู่หลายข้อด้วยกัน

5 Commercial entity หรือ ตัวตนทางธุรกิจต่างด้าวจะดำเนินการได้ก็ต่อเมื่อมีความเป็นบุคคลตามกฎหมาย บริษัทต่างชาติที่เกี่ยวข้องกับธุรกิจค้าส่งและค้าปลีกนั้นจะต้องก่อตั้งขึ้นภายใต้ Companies Act 1965

5 ทุนโดยรวมต่างชาติจะต้องไม่เกิน 30% ในขณะเดียวกัน สัดส่วนของทุนที่เข้าร่วมในกิจการค้าร่วมของคนมาเลเซียนั้นจะอยู่ในสัดส่วน 70% โดยทุน 30% ใน 70% นั้นจะต้องเป็นของ Bumiputra

(3) Companies Shareholding Funds หรือ ทุนส่วนที่ลงเป็นหุ้นในบริษัทจะต้องมีอย่างน้อย 10 ล้านริงกิตมาเลเซียในกิจการ department stores / hyper markets และอย่างน้อย 5 ล้านริงกิตมาเลเซียในกิจการ supermarkets.

สำหรับธุรกิจจัดจำหน่ายอื่น ๆ เงินทุนขั้นต่ำจะต้องพิจารณาตามความเหมาะสมในแต่ละกรณี โดยตั้งอยู่บนพื้นฐานของการที่จะให้ประโยชน์แก่เศรษฐกิจและสังคมของมาเลเซีย

คนต่างชาติที่เป็นบุคคลธรรมดา จะสามารถเข้ามาทำงานได้ โดยในบริษัทหนึ่ง ๆ จะให้มี Key Posts 1 ตำแหน่ง และ Time Posts 10 ตำแหน่ง

Key Posts หมายความว่าถึงบุคคลที่สมัครเข้ามาอยู่ในตำแหน่งนี้จะต้องเคยดำรงตำแหน่งผู้จัดการของบริษัทค้าปลีกและค้าส่งที่ตั้งอยู่นอกประเทศมาเลเซียไม่น้อยกว่า 3 ปีก่อนวันที่เข้ายื่นใบอนุญาตทำงาน

Time Posts หมายความว่าถึงตำแหน่งผู้บริหารหรือผู้เชี่ยวชาญที่มีคุณสมบัติและประสบการณ์ในเชิงปฏิบัติงาน ซึ่งรวมถึงตำแหน่งที่เทียบเท่าในบริษัทที่ประกอบธุรกิจประเภทนี้บุคคลเหล่านี้จะต้องเคยปฏิบัติงานมาแล้วไม่น้อยกว่า 3 ปี และอยู่ในเงื่อนไขที่ว่าคนมาเลเซียจะต้องได้รับการฝึกอบรมตาม Training Program เพื่อเข้ามารับตำแหน่งดังกล่าว

ประเทศฟิลิปปินส์

สำหรับประเทศฟิลิปปินส์ไม่ได้แสดงข้อมูลพันธใน GATS แต่ในกรอบของ AFAS ฟิลิปปินส์ได้เสนอตารางแสดงข้อมูลพันธในบริการทางธุรกิจ 6 เรื่องด้วยกันคือ

- ก. บริการตรวจสอบบัญชี ตาม CPC 86211-2
- ข. บริการทางสถาปัตยกรรม ตาม CPC 8671
- ค. บริการการวางแผนสิ่งแวดล้อมของเมืองตาม CPC 86741
- ง. บริการสถาปัตยกรรมภูมิทัศน์ ตาม CPC 86742
- จ. บริการออกแบบภายใน (ชนิดที่อาศัยความชำนาญพิเศษ) ตาม CPC 87907
- ฉ. บริการด้านวิศวกรรม ตาม CPC8672 โดยครอบคลุมสาขาวิศวกรรมดังนี้
 - 1) วิศวกรรมโยธา
 - 2) วิศวกรรมไฟฟ้า
 - 3) วิศวกรรมเกี่ยวกับสัณฐานและเนื้อที่ของโลก
 - 4) วิศวกรรมเครื่องกล
 - 5) วิศวกรรมสุขอนามัย
 - 6) วิศวกรรมอิเล็กทรอนิกส์และสื่อสาร

ในเรื่องบริการตรวจสอบบัญชีนั้น ในเรื่องการปฏิบัติเยี่ยงคนชาติฟิลิปปินส์ไม่ผูกพัน แต่ในเรื่องการจำกัดการเข้าสู่ตลาด รูปแบบการให้บริการที่ 1, 2 และ 4 ฟิลิปปินส์ไม่ผูกพัน ส่วนในรูปแบบการให้บริการที่ 3 ได้มีเงื่อนไขการเข้าสู่ตลาดดังนี้คือ สำหรับบริษัทนั้นไม่อนุญาตให้บริษัทต่างชาติเข้ามาทำธุรกิจด้านนี้ในฟิลิปปินส์, กรณีห้างหุ้นส่วน ห้างหุ้นส่วนนี้จะต้องจดทะเบียนกับ Board of Accountancy Professional Regulation Commission (PRC) และหุ้นส่วนทุกคนต้องได้รับการรับรองจาก PRC / The Board of Accountancy ซึ่งจะมีสถานะภาพเป็น CPA, ในกรณีของผู้ประกอบการที่มีได้มีบุคคลอื่นร่วมเป็นเจ้าของจะต้องได้รับการรับรองให้มีสถานะภาพเป็น CPA (Certified Public Accountants) จาก PRA / The Board of Accountancy

สำหรับบริการทางธุรกิจข้อ ข. ถึง ข้อ ฉ. ข้างต้นนั้น ตามตารางแสดงข้อผูกพันใน AFAS ในรูปแบบการให้บริการที่ 1 และ 2 นั้น ฟิลิปปินส์ไม่มีข้อจำกัด, ในรูปแบบการให้บริการที่ 3 และ 4 ฟิลิปปินส์ไม่ผูกพัน หมายความว่า คนต่างด้าวไม่สามารถที่จะเข้าไปประกอบธุรกิจหรืออาชีพได้

ประเทศสิงคโปร์

สำหรับประเทศสิงคโปร์ ไม่ได้แสดงข้อผูกพันไว้ภายใต้ GATS แต่ได้แสดงข้อผูกพันภายใต้ AFAS บริการทางธุรกิจของประเทศสิงคโปร์หมายความว่าเฉพาะบริการทางวิศวกรรมตาม CPC 8672 ซึ่งประกอบไปด้วย บริการสาขาย่อยดังนี้

- ก. วิศวกรรมโยธา
- ข. วิศวกรรมการผลิต
- ค. วิศวกรรมเครื่องกล
- ง. วิศวกรรมไฟฟ้า
- จ. วิศวกรรมอิเล็กทรอนิกส์
- ฉ. วิศวกรรมอากาศยาน
- ช. วิศวกรรมทางทะเล
- ซ. วิศวกรรมสถาปัตยกรรมทางทะเล
- ณ. วิศวกรรมอุตสาหกรรม
- ญ. วิศวกรรมเคมี

สำหรับในรูปแบบการให้บริการที่ 1 และ 2 สิงคโปร์ไม่มีข้อจำกัดในส่วนของ การเข้าสู่ตลาด ทั้งนี้ในเรื่องข้อจำกัดการ प्रतिบัติเยี่ยงคนชาติ วิศวกรต่างชาติควรมีถิ่นที่อยู่ในสิงคโปร์ ในรูปแบบการให้บริการที่ 4 สิงคโปร์ไม่ได้เข้าผูกพัน เว้นแต่ที่ระบุไว้ในตารางแนวนอน สิ่งที่น่าให้ ความสนใจคือ ในเรื่องตัวตนทางธุรกิจต่างชาติที่เข้ามาประกอบการด้านนี้ ซึ่งสิงคโปร์ยินยอมให้ บุคคลดังกล่าวเข้ามาประกอบกิจการได้โดยมีเงื่อนไขว่า

กรณีของบริษัทจำกัด

- 1) ไม่น้อยกว่า 80% ของกรรมการของบริษัท จะต้องจดทะเบียนเป็นวิศวกรอาชีพ หรือเป็นผู้ประกอบวิชาชีพอื่นที่ใกล้ชิดสัมพันธ์กับวิศวกร (อาทิ สถาปนิกหรือนักสำรวจที่ดิน)
- 2) ไม่น้อยกว่า 2 ใน 3 หรือสัดส่วนที่น้อยกว่านี้ของหุ้นตามที่ระบุไว้โดย Minister for National Development จะต้องถือเพื่อเอาประโยชน์และจดทะเบียนในนามของวิศวกรอาชีพที่จดทะเบียนหรือผู้ประกอบวิชาชีพอื่นที่ใกล้ชิดสัมพันธ์กับวิศวกร
- 3) งานอาชีพวิศวกรรมที่ทำในสิงคโปร์จะต้องอยู่ภายใต้การควบคุมและจัดการของ กรรมการผู้จัดการของบริษัทที่ได้จดทะเบียนเป็นเจ้าของหุ้นอย่างน้อย 1 หุ้นในบริษัท และบุคคลดังกล่าวนี้ได้จดทะเบียนเป็นวิศวกรอาชีพมีถิ่นที่อยู่ในสิงคโปร์และมีใบอนุญาตที่ยังคงใช้ได้

กรณีของบริษัทไม่จำกัดความรับผิด

- 1) เปิดโอกาสให้เฉพาะวิศวกรอาชีพหรือผู้ประกอบวิชาชีพอื่นที่ใกล้ชิดสัมพันธ์กับ วิศวกร (สถาปนิกหรือนักสำรวจที่ดิน) สามารถดำรงตำแหน่งเป็นผู้จัดการของบริษัทได้

2) ข้อบังคับของบริษัทจะต้องระบุว่าบุคคลที่มีได้เป็นวิศวกรอาชีพที่จดทะเบียนหรือมิได้จดทะเบียนในวิชาชีพที่ใกล้ชิดสัมพันธ์กับวิศวกร หรือไม่ได้เป็นผู้จัดการ, ผู้บริหาร, ลูกจ้างไม่สามารถที่จะจดทะเบียนในฐานะที่จะเป็นบุคคลที่เป็นสมาชิกของบริษัทได้

3) ภารกิจของบริษัท จะต้องอยู่ภายใต้การควบคุมและบริหารของกรรมการผู้จัดการที่เป็นวิศวกรอาชีพจดทะเบียนและมีถิ่นที่อยู่ในสิงคโปร์, มีใบอนุญาตประกอบการ, เป็นสมาชิกหรือเจ้าของหุ้นที่ได้จดทะเบียนอย่างน้อย 1 หุ้น

กรณีของห้างหุ้นส่วน

จะต้องประกอบไปด้วยวิศวกรอาชีพที่ได้จดทะเบียน, มีใบอนุญาตประกอบการและการดำเนินงานทางด้านวิศวกรในแต่ละสาขา ที่ได้ดำเนินการในประเทศสิงคโปร์นั้นจะต้องอยู่ภายใต้การควบคุมและการจัดการของหุ้นส่วนที่ได้จดทะเบียนเป็นวิศวกรอาชีพในสาขาที่เกี่ยวข้องมีที่อยู่โดยปกติในประเทศสิงคโปร์และมีใบอนุญาตประกอบการ

ประเทศไทย

สำหรับประเทศไทย ในกรอบของ AFAS ประเทศไทยได้เพิ่มเรื่องวิจัยและการพัฒนาเอาไว้ในกรอบของ AFAS สำหรับกรอบหรือขอบข่ายของการวิจัยและพัฒนาประเทศไทย ระบุว่าประกอบไปด้วย 3 ส่วนคือ

1. การวิจัยและพัฒนาวิทยาศาสตร์บริสุทธิ์
2. การวิจัยและการพัฒนาสังคมศาสตร์และมนุษยศาสตร์
3. บริการให้คำปรึกษาจัดการ

สำหรับการวิจัยและพัฒนาวิทยาศาสตร์บริสุทธิ์ประกอบไปด้วย

- 1) การพัฒนาการทดลองและวิจัยวิทยาศาสตร์กายภาพ (CPC 85101)
- 2) การพัฒนาการทดลองและวิจัยเคมีและชีววิทยา (CPC 85102)
- 3) การพัฒนาการทดลองและวิจัยวิศวกรรมและเทคโนโลยี (CPC 85103)
- 4) การพัฒนาการทดลองและวิจัยวิทยาศาสตร์การเกษตร (CPC 85104) และ
- 5) การพัฒนาการทดลองและวิจัยวิทยาศาสตร์บริสุทธิ์ด้านอื่น ๆ (CPC 85109)

สำหรับการวิจัยและพัฒนาสังคมศาสตร์และมนุษยศาสตร์ประกอบไปด้วย

- 1) การพัฒนาการทดลองและวิจัยด้านเศรษฐกิจ (CPC 85202)
- 2) การพัฒนาการทดลองและวิจัยด้านกฎหมาย (CPC 85203)
- 3) การพัฒนาการทดลองและวิจัยด้านอักษรศาสตร์ (CPC 85204)

สำหรับการบริการให้คำปรึกษาด้านการจัดการนั้นประกอบไปด้วย

- 1) การจัดการด้านการเงิน (ไม่รวมถึงภาษีทางธุรกิจ) (CPC 86502)
- 2) การจัดการทรัพยากรมนุษย์ (CPC 86504)

สำหรับรูปแบบการให้บริการที่ 1 ประเทศไทยไม่ผูกพัน, รูปแบบการให้บริการที่ 2 ไม่มีข้อจำกัด สำหรับรูปแบบการให้บริการที่ 3 หรือ Commercial Presence เปิดให้ต่างชาติเข้ามาประกอบธุรกิจเท่าที่ระบุไว้ในตารางแนวนอน ส่วนในด้านการปฏิบัติเยี่ยงคนชาติไม่มีข้อจำกัดตราบที่การลงทุนของต่างชาติไม่เกิน 49%

ประเทศเวียดนาม

ประเทศเวียดนามได้แสดงขอบข่ายการบริการการธุรกิจไว้ 4 เรื่องด้วยกันคือ

1. บริการทางวิศวกรรม (CPC 8672)
2. บริการทางบัญชีและตรวจสอบบัญชี (CPC 862)
3. บริการด้านภาษี (CPC 863)
4. บริการทางกฎหมาย (CPC 8619)

สำหรับบริการทางวิศวกรรมนั้น ในรูปแบบการให้บริการที่ 3 ได้แบ่งเงื่อนไขออกเป็น 2 ลักษณะคือ

- 1) เงื่อนไขทางการประกอบกิจการร่วม (Joint Operation)
- 2) เงื่อนไขของกิจการร่วมค้า (Joint Venture)

โดยเงื่อนไขการประกอบกิจการร่วมของต่างชาติในบริการทางธุรกิจประเภทนี้ผู้ให้บริการจะต้องได้รับใบอนุญาตเป็นที่ปรึกษาเป็นโครงการ ๆ ไป การพิจารณาที่จะให้ใบอนุญาตนั้นพิจารณาจากผู้ให้บริการได้ทำสัญญาหรือข้อตกลงร่วมดำเนินการ (Joint Operation) แล้วกับบริษัทที่ปรึกษาเวียดนามอย่างน้อย 1 บริษัท

ในรูปแบบกิจการร่วมค้า เวียดนามกำหนดเงื่อนไขให้ผู้ประกอบการต่างชาติจะต้องจัดตั้งเป็นบริษัทกิจการร่วมค้า โดยทำตามข้อกำหนดในตารางแนวนอนและกฎหมายว่าด้วยการลงทุนของชาวต่างชาติในประเทศเวียดนาม

ทั้งนี้ประเทศเวียดนามยังได้กำหนดข้อจำกัดการปฏิบัติเยี่ยงคนชาติ ในการจัดตั้งตัวตนทางธุรกิจไว้ว่า ผู้ให้บริการต่างชาติสามารถให้บริการสำรวจเพื่อออกแบบทางวิศวกรรมเท่านั้น (ซึ่งครอบคลุมการออกแบบในลักษณะ Topographical, geotechnical, hydrogeological และการ

สำรวจสิ่งแวดล้อม) เฉพาะกรณีเป็นที่ต้องการของประเทศเวียดนามและได้รับอนุญาตจากเจ้าหน้าที่ผู้มีอำนาจของเวียดนาม

สำหรับรูปแบบการให้บริการที่ 4 ผู้ให้บริการต่างชาติสามารถนำคนต่างชาติเข้ามาทำงานบริการทางธุรกิจประเภทนี้ได้เฉพาะตำแหน่งบริการจัดการ และบุคลากรทางเทคนิคที่ชาวเวียดนามไม่สามารถทำได้

ในสาขาบริการทางธุรกิจด้านบัญชีและการตรวจสอบบัญชีรวมถึงด้านภาษี

ในรูปแบบการให้บริการที่ 1 เวียดนามไม่ผูกพันในการเข้าสู่ตลาด เนื่องจากขาดความเป็นไปได้ทางเทคนิค

ในรูปแบบการให้บริการที่ 2 ไม่มีข้อจำกัดหากผู้ให้บริการได้รับความเห็นชอบและได้รับการรับรองให้ดำเนินงานทางบัญชี, ตรวจสอบบัญชีและภาษีอากรจากเจ้าหน้าที่ผู้มีอำนาจตามกฎหมายของประเทศผู้ให้บริการ

สำหรับรูปแบบการให้บริการโดยการจัดตั้งองค์การธุรกิจต่างชาติเพื่อให้บริการประเภทนี้ เวียดนามได้กำหนดเงื่อนไขไว้จนถึงปี 2000 ว่า บริษัทต่างชาติที่เข้ามาลงทุนซึ่งตั้งอยู่ในเวียดนามสามารถประกอบการค้าได้ 5 บริษัท ทั้งนี้บริษัทตรวจสอบบัญชีในเวียดนามได้รับอนุญาตให้ดำเนินงานให้บริการได้ทั้งทางบัญชี, การตรวจบัญชีและภาษีอากร ในส่วนของการปฏิบัติเยี่ยงคนชาติ เวียดนามได้กำหนดข้อจำกัดไว้สำหรับบริษัทตรวจสอบที่ต่างชาติถือหุ้น 100% สามารถให้บริการแก่กิจการที่ต่างชาติเข้ามาลงทุนและโครงการที่ต่างชาติให้เงินทุนสนับสนุน ส่วนบริษัทตรวจสอบบัญชีในรูปกิจการร่วมค้ากับบริษัทตรวจสอบบัญชีเวียดนาม สามารถให้บริการได้โดยเสรี

ทั้งนี้ในรูปแบบการให้บริการที่ 4 เวียดนามได้กำหนดเงื่อนไขการเข้ามาประกอบวิชาชีพตรวจสอบบัญชีของบุคคลต่างชาติไว้ว่า

- 1) ต้องมีถิ่นที่อยู่ในเวียดนาม
- 2) ต้องมีใบอนุญาตผู้สอบบัญชีที่ออกให้โดยกระทรวงการคลังเวียดนาม หรือใบอนุญาตที่ได้รับในประเทศของบุคคลผู้ให้บริการ ซึ่งกระทรวงการคลังเวียดนามให้การรับรอง โดยให้มีการทดสอบความรู้ความเข้าใจเกี่ยวกับกฎหมายเวียดนาม
- 3) จดทะเบียนเป็นนักบัญชีภายใต้การควบคุมของกระทรวงการคลัง และ
- 4) ต้องทำงานในบริษัทตรวจสอบบัญชีที่จดทะเบียนในเวียดนามเท่านั้น จึงจะให้บริการตรวจสอบบัญชีในเวียดนามได้

ในสาขาบริการด้านกฎหมาย มีข้อที่น่าพิจารณาในรูปแบบการให้บริการโดยจัดตั้งเป็นองค์การธุรกิจ เวียดนามได้กำหนดข้อจำกัดการเข้าสู่ตลาดไว้ว่า บริษัทกฎหมายของต่างชาติอาจ

ได้รับอนุญาตให้จัดตั้งสาขาในเวียดนามได้ ภายใต้กฎระเบียบในเรื่องนี้ โดยแต่ละบริษัทจัดตั้งสาขาได้ไม่เกิน 2 สาขา และมีระยะเวลาการดำเนินงานไม่เกิน 5 ปี นับแต่วันที่ได้รับอนุญาต ซึ่งอาจขยายระยะเวลาได้ครั้งละไม่เกิน 3 ปี นอกจากนี้ยังได้กำหนดข้อจำกัดการปฏิบัติเยี่ยงคนชาติไว้ว่า ไม่อนุญาตให้สาขาของบริษัทต่างชาติจ้างนักกฎหมายเวียดนามเข้ามาทำงานในสำนักงานสาขาได้ โดย ทั้งนี้:

1) สาขาของบริษัทกฎหมายต่างชาติ อาจเข้าทำสัญญาความร่วมมือกับหน่วยงานให้คำปรึกษาทางกฎหมายเวียดนาม เพื่อมุ่งให้คำปรึกษากฎหมายต่างชาติ อาจเข้าทำสัญญาความร่วมมือกับหน่วยงานให้คำปรึกษาทางกฎหมายเวียดนาม เพื่อมุ่งให้คำปรึกษากฎหมายของเวียดนามได้

2) ให้ดำเนินการรับรองความถูกต้องตามกฎหมายของสำเนาข้อบังคับบริษัท, ใบอนุญาตให้นักกฎหมายต่างชาติประกอบอาชีพ, หนังสือมอบอำนาจให้นักกฎหมายชาวต่างชาติเป็นหัวหน้าสาขา

สำหรับการเข้ามาให้บริการของบุคคลธรรมดา นั้น นักกฎหมายชาวต่างชาติในบริษัทกฎหมายต่างประเทศที่ให้บริการด้านกฎหมายในเวียดนามจะต้องปฏิบัติตามเงื่อนไขดังนี้

2.1 มีใบอนุญาตประกอบวิชาชีพซึ่งหน่วยงานที่มีอำนาจออกให้

2.2 มีทัศนคติที่ดีต่อประเทศเวียดนาม โดยจะต้องไม่อยู่ระหว่างการถูกฟ้องร้องในคดีอาญา, ไม่ต้องคำพิพากษาหรือมีประวัติต้องโทษ

2.3 หัวหน้าสาขาของบริษัทกฎหมายต่างประเทศเวียดนามจะต้องเป็นนักกฎหมายที่ให้คำปรึกษาทางกฎหมายในบริษัทกฎหมายต่างประเทศมาไม่น้อยกว่า 5 ปี

โดยทั้งนี้เวียดนามยังได้กำหนดข้อจำกัดการปฏิบัติเยี่ยงคนชาติ สำหรับการประกอบวิชาชีพกฎหมายไว้ว่า อนุญาตให้นักกฎหมายชาวต่างชาติให้คำปรึกษากฎหมายต่างประเทศและกฎหมายระหว่างประเทศได้เฉพาะในสาขาธุรกิจ, การลงทุนและพาณิชย์กรรม โดยไม่อนุญาตให้นักกฎหมายดังกล่าวให้คำปรึกษากฎหมายเวียดนาม, เข้าร่วมฟ้องคดีในฝ่ายจำเลย เป็นตัวแทนลูกความต่อศาลเวียดนาม

ประเมินลักษณะข้อจำกัดด้านบริการทางธุรกิจภายใต้ AFAS

ข้อจำกัดการเข้าสู่ตลาด

ประเทศ	สาขาย่อยบริการทางธุรกิจ	ลักษณะข้อจำกัด (การเข้าสู่ตลาด)
อินโดนีเซีย	ก. บริการให้คำแนะนำและปรึกษาเกี่ยวกับวิศวกรรม ข. บริการออกแบบวิศวกรรมโรงงานและกระบวนการผลิต ค. บริการจัดการโครงการที่ไม่ใช่เรื่องก่อสร้าง ง. บริการให้คำปรึกษาเกี่ยวกับการติดตั้งคอมพิวเตอร์ จ. บริการเกี่ยวกับการใช้ซอฟต์แวร์ ฉ. บริการสหสาขาเกี่ยวกับการวิจัยและการพัฒนาโดยจำกัดแต่เฉพาะกิจกรรมอุตสาหกรรม ช. บริการทดสอบทางเทคนิคและบริการการวิเคราะห์ ซ. บริการเกี่ยวกับการผลิต ฅ. บริการซ่อมบำรุง (ไม่รวมถึงเรือเดินทะเล เครื่องบินและอุปกรณ์การเดินทางอื่น) # GATS-Plus	<p><u>Mode 1,2</u> ไม่มีข้อจำกัด มีลักษณะเป็น GATS-Plus เนื่องจากใน GATS ระบุว่าไม่ผูกพัน</p> <p><u>Mode 3</u> จำกัดรูปแบบขององค์กรธุรกิจ เช่นเดียวกับที่ผูกพันไว้ใน GATS</p> <p><u>Mode 4</u> ไม่อนุญาตให้คนต่างชาติเข้ามาประกอบอาชีพให้บริการประเภทนี้ เช่นเดียวกับที่ผูกพันไว้ใน GATS</p>
	<ul style="list-style-type: none"> • บริการทางสถาปัตยกรรม • บริการทางวิศวกรรม • บริการ Integrated Engineering บริการการวางผังเมือง 	<p>-- ไม่ได้แสดงข้อผูกพันไว้ใน AFAS --</p>

ประเทศ	สาขาย่อยบริการทางธุรกิจ	ลักษณะข้อจำกัด (การเข้าสู่ตลาด)
มาเลเซีย	<ul style="list-style-type: none"> • บริการทางกฎหมาย • บริการบัญชี, ตรวจสอบบัญชีและรักษาบัญชีเอกสาร • บริการด้านภาษี • บริการทางสถาปัตยกรรม 	<p align="center">-- ไม่ได้แสดงข้อมูลพันธไว้ใน AFAS --</p>
	<ul style="list-style-type: none"> • บริการทางวิศวกรรม # GATS-Plus 	<p><u>Mode 3</u> จำกัดผู้ให้บริการ ทั้งนี้มีส่วนที่แตกต่างจากที่ผูกพันไว้ใน GATS คือ Multimedia Super Corridor ให้บริการประเภทนี้ได้ มิใช่แต่เพียงผู้ให้บริการจะต้องเป็นบุคคลธรรมดาเท่านั้น</p> <p><u>Mode 4</u> -- เช่นเดียวกับที่ผูกพันไว้ใน GATS -- โดยคนต่างชาติจะไม่รับการปฏิบัติที่ไม่ทัดเทียมกับคนชาติ เว้นแต่ บุคคลบางประเภทที่กำหนดไว้ในส่วนการเข้าสู่ตลาดในบริการประเภทนี้ (โปรดดูประเมินลักษณะข้อจำกัดการเข้าสู่ตลาดภายใต้ GATS)</p>
	<ul style="list-style-type: none"> • บริการ Integrated Engineering • บริการความชำนาญพิเศษทางการแพทย์ • บริการให้คำปรึกษาเกี่ยวกับการติดตั้งคอมพิวเตอร์ฮาร์ดแวร์ • บริการให้คำปรึกษาเกี่ยวกับการใช้ซอฟต์แวร์ • บริการฐานข้อมูล • บริการพัฒนาซอฟต์แวร์คอมพิวเตอร์ • บริการพัฒนาการทดลองและวิจัยด้านสังคมวิทยาและมนุษยวิทยา • บริการโฆษณา • บริการให้คำปรึกษาด้านการจัดการ 	<p align="center">-- ไม่ได้แสดงข้อมูลพันธไว้ใน AFAS --</p>

ประเทศ	สาขาย่อยบริการทางธุรกิจ	ลักษณะข้อจำกัด (การเข้าสู่ตลาด)
มาเลเซีย (ต่อ)	<ul style="list-style-type: none"> • บริการที่เกี่ยวกับเกษตรกรรมและการประมง • บริการที่เกี่ยวกับการผลิต • บริการวิเคราะห์และทดสอบทางเทคนิค • บริการวิจัยตลาดและสำรวจความคิดเห็นสาธารณะ • บริการจัดหาสถานศึกษาให้แก่นักเรียน • บริการการแปลภาษาและการตีความ • บริการที่เกี่ยวกับการจัดประชุมและแสดงสินค้า • บริการจัดภูมิทัศน์ , ภูมิประเทศ • บริการดำเนินงานสำนักงานใหญ่ (OHQ) 	<p style="text-align: center;">-- ไม่ได้แสดงข้อผูกพันไว้ใน AFAS --</p>
	<ul style="list-style-type: none"> • บริการธุรกิจค้าส่งและค้าปลีก 	<p style="text-align: center;">(ไม่ได้แสดงข้อผูกพันไว้ใน GATS)</p> <p><u>Mode 3</u> จำกัดรูปแบบขององค์กรธุรกิจ จะต้องจัดตั้งเป็นบริษัทและจำกัดการตั้งถิ่นฐานของผู้ให้บริการ คือ จะต้องจัดตั้งในประเทศมาเลเซีย</p> <p>จำกัดสัดส่วนของหุ้น คือ หุ้นโดยรวมของต่างชาติต้องไม่เกินกว่า 30% . สัดส่วนของทุนที่เข้าร่วมในกิจการค้าร่วมของคนมาเลเซียจะอยู่ในสัดส่วน 70% โดยทุน 30% ใน 70% นั้นจะต้องเป็นของ Bumiputra</p> <p>จำกัดทุนขั้นต่ำในกิจการ คือ ต่างชาติจะต้องลงทุนอย่างต่ำ 5 ล้านริงกิตมาเลเซียในกิจการ Supermarket และ 10 ล้านริงกิตมาเลเซียในกิจการ department stores/ hypermarkets สำหรับกิจการอื่น ๆ ขึ้นอยู่กับทางการมาเลเซียจะกำหนด</p>

ประเทศ	สาขาย่อยบริการทางธุรกิจ	ลักษณะข้อจำกัด (การเข้าสู่ตลาด)
มาเลเซีย (ต่อ)	บริการธุรกิจค้าส่งและค้าปลีก (ต่อ)	<u>Mode 4</u> จำกัดจำนวนผู้ให้บริการ คือ ชาวต่างชาติ เข้ามาทำงานในตำแหน่งประเภท Key Post ได้บริษัทละ 1 ตำแหน่ง และประเภท Time Post ได้ 10 ตำแหน่ง จำกัดคุณสมบัติผู้ให้บริการ จะต้องผ่านการ ทำงานในเกณฑ์และตำแหน่งที่กำหนดมาไม่น้อยกว่า 3 ปี ก่อนที่จะยื่นขอใบอนุญาตทำงาน จำกัดเงื่อนไขการดำเนินงาน คือ จะต้องฝึกอบรม ด้วยหลักสูตรอันเป็นที่ยอมรับให้แก่ชาวมาเลเซียจน สามารถรับช่วงการปฏิบัติงานในตำแหน่งนั้น ๆ ได้
ฟิลิปปินส์	<ul style="list-style-type: none"> • บริการตรวจสอบบัญชี • บริการด้านสถาปัตยกรรม • บริการวางแผน (ผัง)เมือง • บริการสถาปัตยกรรมภูมิทัศน์ • บริการออกแบบภายในเป็นพิเศษ • บริการด้านวิศวกรรม 	<p>(ไม่ปรากฏข้อมูลใน GATS)</p> <p><u>Mode 3</u> จำกัดรูปแบบขององค์กรธุรกิจ คือ ไม่ อนุญาตให้ดำเนินงานในรูปบริษัท จำกัดคุณสมบัติผู้ให้บริการ สำหรับผู้ให้บริการ ที่เป็นห้างหุ้นส่วนหรือกิจการที่มีได้มีบุคคลอื่นร่วมเป็นเจ้าของ ซึ่งด้วยกำหนดให้ต้องไปจดทะเบียนต่อคณะกรรมการ บัญชี / คณะกรรมการกฤษฎีกาวิชาวิชาชีพ (PRC) และผู้ดำเนินงานต้องเป็นผู้สอบบัญชีได้รับอนุญาต (CPA)</p> <p><u>Mode 4</u> ไม่อนุญาตให้คนต่างชาติเข้ามาประกอบ อาชีพให้บริการประเภทนี้ (ไม่ผูกพัน)</p>
สิงคโปร์	<p>บริการด้านวิศวกรรม ซึ่งประกอบด้วย</p> <ul style="list-style-type: none"> - วิศวกรรมโยธา - วิศวกรรมการผลิต - วิศวกรรมเครื่องกล - วิศวกรรมไฟฟ้า - วิศวกรรมอิเล็กทรอนิกส์ - วิศวกรรมอากาศยาน - วิศวกรรมทางทะเล - วิศวกรรมสถาปัตยกรรมทางทะเล - วิศวกรรมอุตสาหกรรม - วิศวกรรมเคมี 	<p>(ไม่ได้แสดงข้อมูลใน GATS)</p> <p><u>Mode 3</u> จำกัดเงื่อนไขภายในองค์กรธุรกิจ จำกัดคุณสมบัติของบุคลากรภายในองค์กรธุรกิจ คือ ผู้จัดการ, ผู้บริหาร, ลูกจ้างในบริษัทไม่จำกัด หรือผู้เป็น หุ้นส่วนในห้างหุ้นส่วนซึ่งต้องจดทะเบียนเป็นวิศวกรอาชีพ หรือผู้ประกอบการวิชาชีพที่ใกล้ชิดสัมพันธ์กับวิศวกร อันได้ แก่ สถาปนิก หรือ นักสำรวจที่ดิน จำกัดเงื่อนไขการถือหุ้น นั่นคือ วิศวกรอาชีพ หรือ สถาปนิกหรือนักสำรวจที่ดินจะต้องถือหุ้นไม่น้อยกว่า 2 ใน 3 ของหุ้นทั้งหมดในบริษัทจำกัด</p>

ประเทศ	สาขาย่อยบริการทางธุรกิจ	ลักษณะข้อจำกัด (การเข้าสู่ตลาด)
สิงคโปร์ (ต่อ)	บริการด้านวิศวกรรม (ต่อ)	จำกัดเงื่อนไขในการควบคุมและจัดการ อันได้แก่ ต้องให้กรรมการผู้จัดการที่มีคุณสมบัติตามที่กำหนดไว้เป็นผู้ควบคุมและจัดการงานวิศวกรรมขององค์กรธุรกิจด้วย <u>Mode 4</u> ไม่อนุญาตให้คนต่างชาติเข้ามาประกอบอาชีพให้บริการประเภทนี้ (ไม่ผูกพัน) เว้นแต่ที่ระบุไว้ในตารางแนวนอน
ไทย	<ul style="list-style-type: none"> • <u>การวิจัยและพัฒนาวิทยาศาสตร์บริสุทธิ์</u> ประกอบไปด้วย <ol style="list-style-type: none"> 1) การพัฒนาการทดลองและวิจัยวิทยาศาสตร์กายภาพ 2) การพัฒนาการทดลองและวิจัยเคมีและชีววิทยา 3) การพัฒนาการทดลองและวิจัยวิศวกรรมและเทคโนโลยี 4) การพัฒนาการทดลองและวิจัยวิทยาศาสตร์การเกษตรและ 5) การพัฒนาการทดลองและวิจัยวิทยาศาสตร์บริสุทธิ์ด้านอื่น ๆ • <u>การวิจัยและพัฒนาสังคมศาสตร์และมนุษยศาสตร์</u> ประกอบไปด้วย <ol style="list-style-type: none"> 1) การพัฒนาการทดลองและวิจัยด้านเศรษฐกิจ 2) การพัฒนาการทดลองและวิจัยด้านกฎหมายและ 3) การพัฒนาการทดลองและวิจัยด้านอักษรศาสตร์ • <u>บริการให้คำปรึกษาด้านการจัดการ</u> ประกอบไปด้วย <ol style="list-style-type: none"> 1) การจัดการด้านการเงิน (ไม่รวมถึงภาษีทางธุรกิจ) 2) การจัดการทรัพยากรมนุษย์ 	<p><u>Mode 3</u> จำกัดตามที่ระบุไว้ในตารางแนวนอน (จำกัดสัดส่วนของทุนต่างชาติต้องไม่เกิน 49% ของทุนจดทะเบียน และจำกัดจำนวนผู้ถือหุ้นชาวต่างชาติต้องมีไม่มากกว่ากึ่งหนึ่ง)</p> <p><u>Mode 4</u> จำกัดตามที่ระบุไว้ในตารางแนวนอน จำกัดระยะเวลาการให้บริการในประเทศ จำกัดประเภทการให้บริการ อาทิ ทำสัญญาขายหรือซื้อบริการ, ประชุมหรือติดต่อธุรกิจ</p>

ประเทศ	สาขาย่อยบริการทางธุรกิจ	ลักษณะข้อจำกัด (การเข้าสู่ตลาด)
เวียดนาม	• บริการทางวิศวกรรม	<p><u>Mode 3</u> จำกัดรูปแบบขององค์กรธุรกิจ ไว้ 2 รูปแบบ คือ การดำเนินงานร่วม (Joint Operation) และกิจการร่วมค้า (Joint Venture)</p> <p>จำกัดคุณสมบัติของผู้ให้บริการ อันได้แก่ต้องผ่านเกณฑ์ที่กำหนดไว้ และได้รับใบอนุญาตเป็นที่ปรึกษาเป็นโครงการ ๆ ไป</p> <p>จำกัดเงื่อนไขการจัดตั้งองค์กรธุรกิจ ซึ่งได้แก่ กิจการร่วมค้าต้องปฏิบัติตามข้อกำหนดในตารางแนบและกฎหมายว่าด้วยการลงทุนของชาวต่างชาติในเวียดนาม</p> <p><u>Mode 4</u> จำกัดตำแหน่งผู้ให้บริการ คือ ในตำแหน่งเกี่ยวกับการจัดการและทางเทคนิคที่ไม่อาจหาได้จากชาวเวียดนาม</p>
	• บริการทางบัญชี, ตรวจสอบบัญชี	<p><u>Mode 1</u> ไม่ให้มีการบริการข้ามพรมแดน เนื่องจากขาดความเป็นไปได้ทางเทคนิค</p>
	• บริการทางภาษีอากร	<p><u>Mode 2</u> ไม่มีข้อจำกัด เฉพาะกรณีผู้ให้บริการที่ได้รับความเห็นชอบและรับรองจากเจ้าหน้าที่ผู้มีอำนาจตามกฎหมายของประเทศผู้รับบริการ</p> <p><u>Mode 3</u> มีข้อจำกัดจนถึงปี 2000 อันได้แก่ จำกัดจำนวนบริษัทที่ชาวต่างชาติลงทุนอยู่แล้วในเวียดนาม</p> <p><u>Mode 4</u> จำกัดคุณสมบัติของผู้ให้บริการตรวจสอบบัญชี อันได้แก่ ต้องมีใบอนุญาตผู้สอบบัญชีออกโดยกระทรวงการคลังเวียดนาม, มีถิ่นที่อยู่ในเวียดนาม, ต้องทำงานในบริษัทตรวจสอบบัญชีที่จดทะเบียนในเวียดนาม เป็นต้น</p>
• บริการด้านกฎหมาย	<p><u>Mode 3</u> จำกัดรูปแบบขององค์กรธุรกิจ คือ จัดตั้งเฉพาะในรูปแบบของสาขาของบริษัทกฎหมายต่างชาติ และอยู่ภายใต้กฎเกณฑ์การจัดตั้งสาขาในเวียดนาม</p>	

ประเทศ	สาขาย่อยบริการทางธุรกิจ	ลักษณะข้อจำกัด (การเข้าสู่ตลาด)
เวียดนาม (ต่อ)	บริการด้านกฎหมาย (ต่อ)	<p>จำกัดจำนวนองค์กรธุรกิจ คือ แต่ละบริษัทกฎหมายต่างชาตินจะจัดตั้งได้ไม่เกิน 2 สาขา</p> <p>จำกัดระยะเวลาประกอบการ คือ ไม่เกิน 5 ปี แต่อาจต่ออายุใบอนุญาตได้ครั้งละไม่เกิน 3 ปี</p> <p><i>Mode 4</i> จำกัดคุณสมบัติผู้ให้บริการ อันได้แก่ มีใบอนุญาตปฏิบัติงานที่ออกโดยหน่วยงานที่เกี่ยวข้องในต่างประเทศ, ไม่ต้องคดีอาญา, ไม่มีประวัติต้องโทษ</p> <p>จำกัดคุณสมบัติของหัวหน้าสำนักงานกฎหมาย คือ ต้องทำงานให้คำปรึกษากฎหมายในบริษัทต่างประเทศมาเป็นระยะเวลาไม่ต่ำกว่า 5 ปี</p>

สถาบันวิทยบริการ
จุฬาลงกรณ์มหาวิทยาลัย

ประเมินลักษณะข้อจำกัดการปฏิบัติเชิงคนชาติในสาขาบริการทางธุรกิจ

ประเทศ	สาขาย่อยบริการทางธุรกิจ	ลักษณะข้อจำกัดการปฏิบัติเชิงคนชาติ (National Treatment)	
อินโดนีเซีย	ก. บริการให้คำแนะนำและปรึกษากับวิศวกรรม	-- เช่นเดียวกับที่ผูกพันไว้ใน GATS -- <u>Mode 3</u> จำกัดคุณสมบัติผู้เข้าร่วมในกิจการดำเนินการร่วม (Joint Operation)	
	ข. บริการออกแบบวิศวกรรมโรงงานและกระบวนการผลิต		
อินโดนีเซีย	ค. บริการจัดการโครงการที่ไม่ใช่เรื่องก่อสร้าง	<u>Mode 4</u> เป็นไปตามที่ระบุไว้ในตารางแนบ	
	ง. บริการให้คำปรึกษาเกี่ยวกับการติดตั้งคอมพิวเตอร์		
	จ. บริการเกี่ยวกับการใช้ซอฟต์แวร์		
	ฉ. บริการสหสาขาเกี่ยวกับการวิจัยและการพัฒนาโดยจำกัดเฉพาะกิจกรรมอุตสาหกรรม		
	ช. บริการทดสอบทางเทคนิคและบริการการวิเคราะห์		
	ซ. บริการเกี่ยวกับการผลิต		
	ด. บริการซ่อมบำรุง (ไม่รวมถึงเรือเดินทะเล เครื่องบินและอุปกรณ์ . การเดินทางอื่น)		
	• บริการทางสถาปัตยกรรม		-- ไม่ได้แสดงข้อผูกพันไว้ใน AFAS --
	• บริการทางวิศวกรรม		
	• บริการ Integrated Engineering		
• บริการการวางผังเมือง			
มาเลเซีย	• บริการทางกฎหมาย	-- ไม่ได้แสดงข้อผูกพันไว้ใน AFAS --	
• บริการบัญชี, ตรวจสอบบัญชีและรักษาบัญชีเอกสาร			
• บริการด้านภาษี			
• บริการทางสถาปัตยกรรม			

ประเทศ	สาขาย่อยบริการทางธุรกิจ	ลักษณะของข้อจำกัดการปฏิบัติเยี่ยงคนชาติ (National Treatment)
มาเลเซีย (ต่อ)	<ul style="list-style-type: none"> • บริการทางวิศวกรรม 	<p>-- เช่นเดียวกับที่ผูกพันไว้ใน GATS --</p> <p><u>Mode 1.2</u> จำกัดเงื่อนไขการดำเนินงาน คือ บริการทางวิศวกรรมต้องผ่านการรับรองความถูกต้องจากวิศวกรได้รับอนุญาตในมาเลเซีย</p> <p><u>Mode 3</u> ไม่มีข้อจำกัด</p> <p><u>Mode 4</u> คนต่างชาติจะได้รับการปฏิบัติที่ไม่ทัดเทียมกับคนชาติ เว้นแต่ บุคคลบางประเภทที่กำหนดไว้ในส่วนของการเข้าสู่ตลาดในบริการประเภทนี้ (โปรดดูประเมินลักษณะข้อจำกัดการเข้าสู่ตลาดภายใต้ GATS)</p>
	<ul style="list-style-type: none"> • บริการ Integrated Engineering • บริการความชำนาญพิเศษทางการแพทย์ • บริการให้คำปรึกษาเกี่ยวกับการติดตั้งคอมพิวเตอร์ฮาร์ดแวร์ • บริการให้คำปรึกษาเกี่ยวกับการใช้ซอฟต์แวร์ • บริการฐานข้อมูล • บริการพัฒนาซอฟต์แวร์คอมพิวเตอร์ • บริการพัฒนาการทดลองและวิจัยด้านสังคมวิทยาและมนุษยวิทยา • บริการโฆษณา • บริการให้คำปรึกษาด้านการจัดการ • บริการที่เกี่ยวข้องกับเกษตรกรรมและการประมง • บริการที่เกี่ยวข้องกับการผลิต • บริการวิเคราะห์และทดสอบทางเทคนิค • บริการวิจัยตลาดและสำรวจความคิดเห็นสาธารณะ 	<p>-- ไม่ได้แสดงข้อผูกพันไว้ใน AFAS --</p>

ประเทศ	สาขาย่อยบริการทางธุรกิจ	ลักษณะของข้อจำกัดการปฏิบัติเยี่ยงคนชาติ (National Treatment)
มาเลเซีย (ต่อ)	<ul style="list-style-type: none"> • บริการจัดหาสถานศึกษาให้แก่นักเรียน • บริการการแปลภาษาและการตีความ • บริการที่เกี่ยวข้องกับการจัดประชุมและแสดงสินค้า • บริการจัดภูมิทัศน์ , ภูมิประเทศ • บริการดำเนินงานสำนักงานใหญ่ (OHQ) 	<p style="text-align: center;">-- ไม่ได้แสดงข้อผูกพันไว้ใน AFAS --</p>
ฟิลิปปินส์	<ul style="list-style-type: none"> • บริการตรวจสอบบัญชี • บริการด้านสถาปัตยกรรม • บริการวางแผน (ผัง)เมือง • บริการสถาปัตยกรรมภูมิทัศน์ • บริการออกแบบภายในเป็นพิเศษ • บริการด้านวิศวกรรม 	<p style="text-align: center;">(ไม่ปรากฏข้อผูกพันใน GATS)</p> <p><u>Mode 3</u> คนต่างชาติที่เข้ามาจัดตั้งองค์กรธุรกิจให้บริการประเภทนี้จะได้รับการปฏิบัติที่ไม่ตัดเทียบกับคนชาติ (ไม่ผูกพัน)</p> <p><u>Mode 4</u> คนต่างชาติจะได้รับการปฏิบัติที่ไม่ตัดเทียบกับคนชาติ (ไม่ผูกพัน)</p>
สิงคโปร์	<ul style="list-style-type: none"> • บริการด้านวิศวกรรม 	<p style="text-align: center;">(ไม่ได้แสดงข้อผูกพันไว้ใน GATS)</p> <p><u>Mode 1</u> ได้กำหนดไว้ว่าวิศวกรจะตั้งถิ่นฐานอยู่ในประเทศสิงคโปร์</p> <p><u>Mode 3</u> ไม่มีข้อจำกัด</p> <p><u>Mode 4</u> คนต่างชาติได้รับการปฏิบัติที่ไม่ตัดเทียบกับคนชาติ (ไม่ผูกพัน)</p>

ประเทศ	สาขาย่อยบริการทางธุรกิจ	ลักษณะข้อจำกัด(การปฏิบัติเยี่ยงคนชาติ)
ไทย	<ul style="list-style-type: none"> • <u>บริการวิจัยและพัฒนาวิทยาศาสตร์ บริสุทธิ์</u> ประกอบไปด้วย <ol style="list-style-type: none"> 1) การพัฒนาการทดลองและวิจัยวิทยาศาสตร์กายภาพ 2) การพัฒนาการทดลองและวิจัยเคมีและชีววิทยา 3) การพัฒนาการทดลองและวิจัยวิศวกรรมและเทคโนโลยี 4) การพัฒนาการทดลองและวิจัยวิทยาศาสตร์การเกษตรและ 5) การพัฒนาการทดลองและวิจัยวิทยาศาสตร์บริสุทธิ์ด้านอื่น ๆ • <u>การวิจัยและพัฒนาสังคมศาสตร์และมนุษยศาสตร์</u> ประกอบไปด้วย <ol style="list-style-type: none"> 1) การพัฒนาการทดลองและวิจัยด้านเศรษฐกิจ 2) การพัฒนาการทดลองและวิจัยด้านกฎหมาย 3) การพัฒนาการทดลองและวิจัยด้านอักษรศาสตร์ • <u>บริการให้คำปรึกษาด้านการจัดการ</u> ประกอบไปด้วย <ol style="list-style-type: none"> 1) การจัดการด้านการเงิน (ไม่รวมถึงภาษีทางธุรกิจ) 2) การจัดการทรัพยากรมนุษย์ 	<p><u>Mode 3</u> จำกัดสัดส่วนการถือหุ้น คือ ต่างชาติจะได้รับการปฏิบัติไม่ทัดเทียมกับคนชาติเมื่อหุ้นของต่างชาติในองค์กรธุรกิจเกินกว่า 49%</p> <p><u>Mode 4</u> ไม่มีข้อจำกัด</p>

ประเทศ	สาขาย่อยบริการทางธุรกิจ	ลักษณะข้อจำกัด (การปฏิบัติเยี่ยงคนชาติ)
เวียดนาม	<ul style="list-style-type: none"> บริการทางวิศวกรรม 	<p><u>Mode 3</u> จำกัดประเภทงานบริการตามความต้องการของผู้ประกอบการชาวเวียดนามและผ่านการอนุญาตโดยเจ้าหน้าที่ผู้มีอำนาจ</p> <p><u>Mode 4</u> ชาวต่างชาติจะได้รับการปฏิบัติที่ไม่ทัดเทียมกับคนชาติ เว้นแต่ที่ระบุไว้ในตารางแนวนอน</p>
	<ul style="list-style-type: none"> บริการทางบัญชี, ตรวจสอบบัญชี บริการทางภาษีอากร 	<p><u>Mode 3</u> จำกัดผู้รับบริการ คือ บริษัทตรวจสอบบัญชีที่ต่างชาติเป็นเจ้าของทั้งหมด ให้บริการได้เฉพาะกิจการที่ต่างชาติลงทุนและโครงการที่ต่างชาติจัดหาเงินทุนสนับสนุนให้</p> <p>จำกัดรูปแบบในการจัดตั้งองค์กรธุรกิจคือ กิจการร่วมค้าระหว่างบริษัทตรวจสอบบัญชีต่างชาติกับบริษัทตรวจสอบบัญชีเวียดนามจึงจะได้รับการปฏิบัติเยี่ยงคนชาติและให้บริการประเภทนี้ได้ทั้งหมด</p> <p><u>Mode 4</u> ชาวต่างชาติจะได้รับการปฏิบัติที่ไม่ทัดเทียมกับคนชาติ (ไม่ผูกพัน)</p>
	<ul style="list-style-type: none"> บริการด้านกฎหมาย 	<p><u>Mode 3</u> จำกัดการจ้างงานคนเวียดนาม คือ สาขาของบริษัทกฎหมายต่างชาติไม่อาจจ้างนักกฎหมายชาวเวียดนามได้</p> <p>จำกัดเงื่อนไขการดำเนินงานคือ จะต้องเข้าทำสัญญาความร่วมมือกับองค์กรให้คำปรึกษาทางกฎหมายของเวียดนามจึงจะให้คำปรึกษากฎหมายเวียดนามได้</p> <p><u>Mode 4</u> จำกัดประเภทงานบริการ คือ ผู้ให้บริการชาวต่างชาติให้คำปรึกษาได้เฉพาะกฎหมายต่างประเทศและกฎหมายระหว่างประเทศในสาขาธุรกิจการลงทุนและพาณิชย์กรรมไม่ได้รับอนุญาตให้ให้คำปรึกษากฎหมายเวียดนาม เข้าร่วมฟ้องคดีเป็นจำเลย, เป็นตัวแทนลูกความในศาลเวียดนาม</p>

บทบัญญัติว่าด้วยสถาบัน

มาตรา	กิจกรรม	สาระ	กลไก
22	การปรึกษาหารือ (Consultation)	<p>1.เกี่ยวกับข้อร้องเรียนที่สมาชิกอื่นใดได้ดำเนินการเรื่องใดๆก็ตาม ซึ่งมีผลต่อการดำเนินการตามความตกลงนี้: สมาชิกแต่ละรายจะให้การพิจารณาด้วย ความเห็นใจและจะให้โอกาสอย่างเพียงพอสำหรับการปรึกษาหารือ</p> <p>2. เรื่องใดก็ตามที่สมาชิกใดไม่สามารถหาข้อยุติที่น่าพอใจได้จากการปรึกษาหารือภายใต้ข้อ 1</p> <p>3. เกี่ยวกับความตกลงระหว่างประเทศที่เกี่ยวข้องกับการหลีกเลี่ยงภาษีซ้อน : สมาชิกจะไม่อ้างมาตรา 17 (การปฏิบัติเยี่ยงคนชาติ) ไม่ว่าจะอยู่ภายใต้มาตรานี้ หรือมาตรา 23 ในส่วนที่เกี่ยวข้องกับมาตราของสมาชิกอื่น ซึ่งอยู่ในขอบเขตของความตกลงระหว่างประเทศดังกล่าวที่มีระหว่างกัน ในกรณีที่มีความขัดแย้งระหว่างสมาชิกว่ามาตราใดอยู่ภายในขอบเขตของความตกลงที่มีระหว่างกันดังกล่าว</p>	<p>1. ความเข้าใจว่าด้วยการระงับข้อพิพาท (Dispute Settlement Understanding-DSU)</p> <p>2. คณะมนตรีสำหรับการค้าบริการ (Council for Trade in Services) หรือองค์กรระงับข้อพิพาท (Dispute Settlement Body-DSB) อาจปรึกษาหารือกับสมาชิกโดยคำร้องขอของสมาชิก</p> <p>3.Council for Trade in Services โดยสมาชิกฝ่ายใดฝ่ายหนึ่งสามารถนำเรื่องเสนอ อนุญาโตตุลาการ: คณะมนตรีเสนอเรื่อง</p>
23	การระงับข้อพิพาทและการบังคับ (Dispute Settlement and Enforcement)	<p>1. หากสมาชิกใดไม่สามารถปฏิบัติตามพันธกรณีหรือข้อผูกพันเฉพาะที่ระบุไว้ในข้อตกลง GATS</p> <p>2. หาก DSB เห็นว่า ภาวะการรุนแรงพอ</p>	<p>1. DSU</p> <p>2. DSB อาจอนุมัติให้สมาชิกระงับการปฏิบัติตามพันธกรณีและข้อผูกพันเฉพาะตามมาตรา 22 ของ DSU กับสมาชิกอื่นใด</p> <p>3. DSU/DSB</p>

มาตรา	กิจกรรม	สาระ	กลไก
		<p>3. หากสมาชิกใดเห็นว่า ประโยชน์ที่ตนสามารถคาดหวังอย่างมีเหตุผลว่าจะเกิดกับตนภายใต้ข้อผูกพันเฉพาะของสมาชิกอื่นภายใต้ภาคIII ของความตกลง GATS กำลังถูกลบล้างไปหรือกำลังได้รับความเสียหายอันเนื่องมาจากการใช้มาตรการใดที่ไม่ขัดแย้งกับบทบัญญัติของความตกลงนี้</p> <p>หาก DSB ตัดสินว่ามาตรการนั้นทำให้ผลประโยชน์ดังกล่าวถูกลบล้างไปหรือได้รับความเสียหาย</p> <p>หากไม่สามารถบรรลุข้อตกลงระหว่างสมาชิกที่เกี่ยวข้อง</p>	
24	คณะมนตรีสำหรับการค้าบริการ (Council for Trade in Services)	<p>1. ปฏิบัติหน้าที่ตามที่ได้รับมอบหมายเพื่ออำนวยความสะดวกแก่การค้าบริการ และส่งเสริมวัตถุประสงค์ของความตกลง GATS มีหน้าที่ทำให้การปฏิบัติตามข้อตกลงเป็นไปได้ด้วยดี และบรรลุวัตถุประสงค์</p> <p>2. การมีส่วนร่วม</p> <p>3. ประธานของคณะมนตรี</p>	<p>1. คณะมนตรีอาจจัดตั้งองค์กรย่อยตามความเหมาะสม</p> <p>2. ให้ผู้แทนของสมาชิกทั้งปวงเข้าร่วมทั้งในคณะมนตรีและองค์กรย่อย เว้นแต่คณะมนตรีจะตัดสินเป็นอย่างอื่น</p> <p>3. การเลือกตั้งโดยสมาชิก</p>
25	ความร่วมมือทางวิชาการ Technical Cooperation)	<p>1. การให้ความช่วยเหลือแก่ผู้ให้บริการของสมาชิก</p> <p>2. การให้ความช่วยเหลือทางเทคนิคแก่ประเทศกำลังพัฒนาในระดับพหุภาคี</p>	<p>1. การบริการของจุดติดต่อ (Contact points)</p> <p>2. สำนักงานเลขาธิการดำเนินการ; คณะมนตรีตัดสินใจ</p>
26	ความสัมพันธ์กับองค์กรระหว่างประเทศ (Relationship with other International Organization)	การให้คำปรึกษาและความร่วมมือกับ UN และทบวงการชำนัญพิเศษของสหประชาชาติ และกับองค์การระหว่างรัฐบาลอื่น ๆ ที่เกี่ยวกับการบริการ	คณะมนตรีทั่วไป (General Council) : ทำข้อตกลงที่เหมาะสม เป็นการปรึกษาหารือ และความร่วมมือ

หมายเหตุ

- กฎและกระบวนการของความเข้าใจ ว่าด้วยการระงับข้อพิพาท (DSU) มีขอบเขตใช้กับการปรึกษาหารือ และการระงับข้อพิพาทระหว่างสมาชิกเกี่ยวกับสิทธิและพันธกรณี ภายใต้บทบัญญัติของความตกลง จัดตั้งโดยองค์การการค้าโลก และของความเข้าใจฉบับนี้ ซึ่งดำเนินการโดยแตกต่างหากจาก หรือโดยร่วมกับความตกลงในครอบครัวอื่น

- มีมติว่าด้วยการจัดการทางสถาบัน และกระบวนการระงับข้อพิพาทบางประการ สำหรับข้อตกลงทั่วไปว่าด้วยการค้าบริการเป็นการเฉพาะ เพิ่มเติมด้วยเรียกว่า Decision on Institutional Arrangements for the General Agreement on Trade in Services และ Decision on Certain Dispute Settlement Procedures for the General Agreement on Trade in Services ตามลำดับ

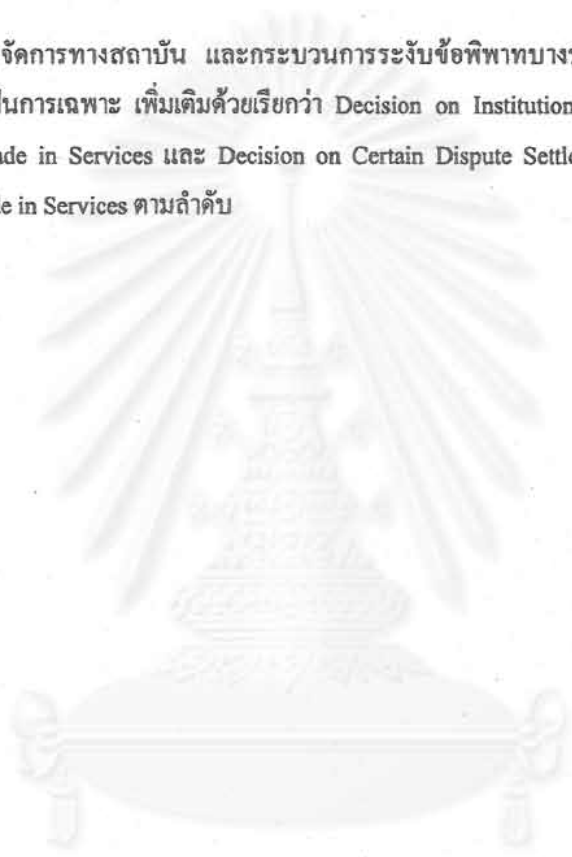

สถาบันวิทยบริการ
จุฬาลงกรณ์มหาวิทยาลัย



การจัดเรียงหน้า
ที่ต้นฉบับมีบางหน้า
ขาดหายไป

สถาบันวิทยบริการ
จุฬาลงกรณ์มหาวิทยาลัย

ผนวกบทที่ 6

ตารางข้อผูกพันสาขาการขนส่งทางอากาศของประเทศสมาชิกอาเซียน

ฟิลิปปินส์

Sector/Subsector	GATS		ASEAN	
	Limitation on Market Access	Limitation on National Treatment	Limitation on Market Access	Limitation on National Treatment
บริการบำรุงรักษาและซ่อมแซมเครื่องบิน (CPC8868)	<ol style="list-style-type: none"> 1. ไม่ผูกพันเนื่องจากข้อจำกัดทางเทคนิค 2. ไม่มีข้อจำกัด 3. ไม่มีข้อจำกัด 4. ไม่มีข้อจำกัด 	<ol style="list-style-type: none"> 1. ไม่ผูกพันเนื่องจากข้อจำกัดทางเทคนิค 2. ไม่มีข้อจำกัด 3. ไม่มีข้อจำกัด 4. ไม่มีข้อจำกัด 	เหมือนใน GATS	เหมือนใน GATS
บริการขายทั่วไปและบริการตัวแทนการขายบริการขนส่งสินค้า (CPC746)	<ol style="list-style-type: none"> 1. ต้องมีธุรกิจในประเทศ 2. ไม่มีข้อจำกัด 3. ไม่มีข้อจำกัด 4. ไม่มีข้อจำกัด 	<ol style="list-style-type: none"> 1. ไม่มีข้อจำกัด 2. ไม่มีข้อจำกัด 3. ไม่มีข้อจำกัด 4. ไม่มีข้อจำกัด 	เหมือนใน GATS	เหมือนใน GATS
บริการระบบสำรองที่นั่งทางคอมพิวเตอร์ (CRS)			<ol style="list-style-type: none"> 1. ไม่ผูกพัน 2. ไม่ผูกพัน <p>ไม่ผูกพันยกเว้นในกรณีที่บริษัทต้องการติดตั้งโครงข่ายการสื่อสารของตนเองซึ่งจะขึ้นอยู่กับข้อจำกัดแบนด์วิดท์และต้องได้รับ:</p> <ol style="list-style-type: none"> i) แพรนไชส์จากสภาของฟิลิปปินส์ ii) ใบรับรอง Certificate of Public Convenience and Necessity (CPCN) จากหน่วยงานกำกับดูแล 	<ol style="list-style-type: none"> 1. ไม่ผูกพัน 2. ไม่ผูกพัน <p>ไม่ผูกพัน</p>

ฟิลิปปินส์ (ต่อ)

Sector/Subsector	GATS		ASEAN	
	Limitation on Market Access	Limitation on National Treatment	Limitation on Market Access	Limitation on National Treatment
			iii) ชาวต่างด้าวสามารถถือหุ้น ส่วนถึงร้อยละ 40% iv) ไม่สามารถขายต่อสายเช่าได้ (Resale of private leased lines) v) ไม่อนุญาตให้ให้บริการ call waiting vi) การให้บริการขึ้นอยู่กับคลื่น ความถี่ที่สามารถจัด สรรให้ได้ 4. ไม่ผูกพัน	4. ไม่ผูกพัน
บริการเช่าเครื่องบินปราศจากลูกเรือ (leasing/rental of aircraft without crew)	1. ไม่มีข้อจำกัด 2. ไม่มีข้อจำกัด 3. Lease contract subject to approval by the Civil Aeronautics Board 4. ไม่มีข้อจำกัด	1. ไม่มีข้อจำกัด 2. ไม่มีข้อจำกัด 3. ไม่มีข้อจำกัด 4. ไม่มีข้อจำกัด		

สิงคโปร์

Sector/Subsector	GATS		ASEAN	
	Limitation on Market Access	Limitation on National Treatment	Limitation on Market Access	Limitation on National Treatment
บริการขายและบริการการตลาด สำหรับบริการขนส่งทางอากาศ (sales and marketing of air transport services)			1. ไม่มีข้อจำกัด 2. ไม่มีข้อจำกัด 3. ไม่ผูกพัน 4. ไม่ผูกพัน	1. ไม่มีข้อจำกัด 2. ไม่มีข้อจำกัด 3. ไม่ผูกพัน 4. ไม่ผูกพัน

Sector/Subsector	GATS		ASEAN	
	Limitation on Market Access	Limitation on National Treatment	Limitation on Market Access	Limitation on National Treatment
บริการบำรุงรักษาและซ่อมแซมเครื่องบิน CPC8868	<ol style="list-style-type: none"> 1. ไม่มีข้อจำกัด 2. ไม่มีข้อจำกัด 3. ไม่ผูกพัน 4. ตามข้อจำกัดแนวนอน 	<ol style="list-style-type: none"> 1. ไม่มีข้อจำกัด 2. ไม่มีข้อจำกัด 3. ไม่ผูกพัน 4. ไม่มีข้อจำกัด 	เหมือนใน GATS	เหมือนใน GATS
บริการการขายทั่วไปและบริการตัวแทน การขายบริการขนส่งสินค้าทางอากาศ CPC746	<ol style="list-style-type: none"> 1. ไม่ผูกพัน 2. ไม่ผูกพัน 3. ไม่มีข้อจำกัดยกเว้น : <ol style="list-style-type: none"> 3.1 ข้อจำกัดแนวนอน 3.2 การขายตัวผ่านระบบสำรองที่นั่งทางคอมพิวเตอร์จะต้องกระทำผ่านสำนักงานของสายการบินและสำนักงานบริการตัวแทนการขายทั่วไปหนึ่งแห่ง 3.3 ผู้ประกอบการต้องใช้เครือข่ายสถานะของรัฐ 4. ตามข้อจำกัดแนวนอน 	<ol style="list-style-type: none"> 1. ไม่ผูกพัน 2. ไม่ผูกพัน 3. การเก็บภาษีมูลค่าจะใช้ลักษณะต่างตอบแทน โดยสามารถยกเว้นภาษี เก็บในอัตราร้อยละศูนย์ หรือเก็บในอัตราร้อยละ 10 ก็ได้ 4. ไม่ผูกพัน 	เหมือนใน GATS	เหมือนใน GATS

Sector/Subsector	GATS		ASEAN	
	Limitation on Market Access	Limitation on National Treatment	Limitation on Market Access	Limitation on National Treatment
บริการขายและบริการการตลาด สำหรับการขนส่งทางอากาศ (sales and marketing of air transport services)	<ol style="list-style-type: none"> 1. ไม่มีข้อจำกัด 2. ไม่มีข้อจำกัด 3. ตามข้อผูกพันแนวนอน 4. ตามข้อผูกพันแนวนอน 	<ol style="list-style-type: none"> 1. ไม่มีข้อจำกัด 2. ไม่มีข้อจำกัด 3. การเก็บภาษีมูลค่าจะใช้ลักษณะต่างตอบแทน โดยสามารถยกเว้นภาษี เก็บในอัตราร้อยละศูนย์ หรือเก็บในอัตราร้อยละ 10 ก็ได้ 4. ไม่ผูกพัน 	เหมือนใน GATS	เหมือนใน GATS
บริการระบบสำรองที่นั่งทาง คอมพิวเตอร์ (CRS)			<ol style="list-style-type: none"> 1. ไม่จำกัดยกเว้น: <ol style="list-style-type: none"> 1.1 ผู้ประกอบการต้องใช้เครือข่ายโทรคมนาคมสาธารณะของรัฐ 1.2 การบริการขึ้นอยู่กับความสามารถในการจัดสรรคลื่นความถี่ 2. ไม่มีข้อจำกัด 	<ol style="list-style-type: none"> 1. ไม่มีข้อจำกัด 2. ไม่มีข้อจำกัด

Sector/Subsector	GATS		ASEAN	
	Limitation on Market Access	Limitation on National Treatment	Limitation on Market Access	Limitation on National Treatment
บริการระบบสำรองที่นั่งทางคอมพิวเตอร์ (CRS)			3. ไม่มีข้อจำกัดยกเว้น : 3.1 ตามข้อผูกพันแนวนอน 3.2 การขายตั๋วผ่านระบบสำรองที่นั่งทางคอมพิวเตอร์จะต้องกระทำผ่านสำนักงานของสายการบินและสำนักงานบริการตัวแทนการขายทั่วไปหนึ่งแห่ง 3.3 ผู้ประกอบการต้องใช้เครือข่ายสาธารณะของรัฐและปฏิบัติตามเงื่อนไขของข้อเสนอสายอากาศคมนาคมของประเทศไทยใน GATS	3. ไม่ผูกพัน
			4. ตามข้อผูกพันแนวนอน	4. ไม่ผูกพัน

Source: Working data from the research group (Chulalongkorn -TDRI) on the "ASEAN Interparliamentary Organization (AIPO)" project.

อินโดนีเซีย (ข้อมูลพันธเฉพาะในอาเซียน)

Sector/Subsector	GATS		ASEAN	
	Limitation on Market Access	Limitation on National Treatment	Limitation on Market Access	Limitation on National Treatment
บริการสำรองที่นั่งโดยระบบคอมพิวเตอร์	ไม่ได้ให้ข้อมูลพันธใดๆ ใน GATS		1. ไม่มีข้อจำกัด	1. ไม่มีข้อจำกัด
			2. ไม่มีข้อจำกัด	2. ไม่มีข้อจำกัด
			3. ไม่ผูกพัน	3. ไม่ผูกพัน
			4. ไม่ผูกพัน	4. ไม่ผูกพัน

Malaysia

Sector/Subsector	GATS		ASEAN	
	Limitation on Market Access	Limitation on National Treatment	Limitation on Market Access	Limitation on National Treatment
บริการขายและบริการตลาดสำหรับการขนส่งทางอากาศ	ไม่ได้ให้ข้อมูลพันธใดๆ ใน GATS		1. ไม่มีข้อจำกัด	1. ไม่มีข้อจำกัด
			2. ไม่มีข้อจำกัด	2. ไม่มีข้อจำกัด
			5. ไม่ผูกพัน	5. ไม่ผูกพัน
			6. ไม่ผูกพัน	6. ไม่ผูกพัน
บริการสำรองที่นั่งโดยระบบคอมพิวเตอร์			1. ไม่มีข้อจำกัด	1. ไม่มีข้อจำกัด
			2. ไม่มีข้อจำกัด	2. ไม่มีข้อจำกัด
			7. ไม่ผูกพัน	7. ไม่ผูกพัน
			8. ไม่ผูกพัน	8. ไม่ผูกพัน

ภาคผนวกบทที่ 7 ข้อผูกพันของสมาชิกใน GATS

Indonesia/ Telecommunication (GATS)

Sector/Subsector	Mode	Market Access	National Treatment
Voice mail service (CPC 7523)	1	ไม่มีข้อจำกัด	ไม่มีข้อจำกัด
Electronic mail service (CPC 75232)	2	ไม่มีข้อจำกัด	ไม่มีข้อจำกัด
Videotex Services (CPC 75229)	3	เพิ่มการเข้าสู่ตลาดให้กับ 5 บริษัทต่างชาติ เพิ่มจากบริษัทที่ดำเนินการอยู่ (II: Access depends upon approval & license)	ผู้ให้บริการต่างชาติต้องชำระเงินสำรองจ่ายสูงกว่าผู้ให้บริการในประเทศ ซึ่งข้อกำหนดนี้จะยกเลิกในปี 2020
Entertainment services (CPC 75299)	4	ไม่ผูกพัน ยกเว้น กรรมการ และ ผู้เชี่ยวชาญด้านเทคนิค	ข้อจำกัดตาม Horizontal Commitment
Computer time sharing services (CPC 84330)	1	ไม่มีข้อจำกัด	ไม่มีข้อจำกัด
Electronic mail box (CPC 75232)	2	ไม่มีข้อจำกัด	ไม่มีข้อจำกัด
File transfer service (CPC 75299)	3	เพิ่มการเข้าสู่ตลาดให้กับ 5 บริษัทต่างชาติ จากบริษัทที่ดำเนินการอยู่ (II: Access depends upon approval & license)	ผู้ให้บริการต่างชาติต้องชำระเงินสำรองจ่ายสูงกว่าผู้ให้บริการในประเทศ ซึ่งข้อกำหนดนี้จะยกเลิกในปี 2020
Home Telemeter alarm (CPC 75299)	4	ไม่ผูกพัน ยกเว้น Director และ Technical Experts	ข้อจำกัดตาม Horizontal Commitment
Management Information services (CPC 75299)	4	ไม่ผูกพัน ยกเว้น Director และ Technical Experts	ข้อจำกัดตาม Horizontal Commitment

สถาบันวิทยบริการ

จุฬาลงกรณ์มหาวิทยาลัย

Sector/Subsector	Mode	Market Access	National Treatment
Local services: Public switched telephone service (7521) Circuit switched public data network services (7523) Teleconferencing (75292)	1 2 3 4	ไม่มีข้อจำกัด ไม่มีข้อจำกัด ขณะนี้ PT Telekom และบริษัทร่วมโครงการอีก 5 ราย เป็นผู้ให้บริการภายในประเทศแต่เพียงผู้เดียว สามารถเปิดให้กับนิติบุคคลในรูปแบบของ Joint venture, Joint operation or contract management โดยที่อัตราส่วนผู้ถือหุ้นต่างชาติต้องไม่เกินร้อยละ 35 บุคลากรฝ่ายบริหารและ ผู้เชี่ยวชาญเทคนิคจะต้องไม่เกิน 20 คน	ไม่ผูกพัน ไม่ผูกพัน ไม่มีข้อจำกัด ข้อจำกัดตาม Horizontal Commitment
Long Distance: Public switched telephone service (7521) Circuit switched public data network services (7523) Teleconferencing (75292)	1 2 3 4	ไม่มีข้อจำกัด ไม่มีข้อจำกัด ขณะนี้ PT Telekom และบริษัทร่วมโครงการอีก 5 ราย เป็นผู้ให้บริการภายในประเทศแต่เพียงผู้เดียว สามารถเปิดให้กับนิติบุคคลในรูปแบบของ Joint venture, Joint operation or contract management โดยที่อัตราส่วนผู้ถือหุ้นต่างชาติต้องไม่เกินร้อยละ 35 บุคลากรฝ่ายบริหารและ ผู้เชี่ยวชาญเทคนิคในบริษัทร่วมทุนจะต้องไม่เกิน 20 คน	ไม่ผูกพัน ไม่ผูกพัน ไม่มีข้อจำกัด ข้อจำกัดตาม Horizontal Commitment

Sector/Sub-sector	Mode	Market Access	National Treatment
International:	1	ไม่มีข้อจำกัด	ไม่ผูกพัน
Public switched telephone service (7521)	2	ไม่มีข้อจำกัด	ไม่ผูกพัน
Circuit switched public data network services (7523) Teleconferencing (75292)	3	ขณะนี้ PT Telekom และบริษัทร่วมโครงการอีก 5 ราย เป็นผู้ให้บริการ โทรศัพท์ทางไกลข้ามประเทศแต่เพียงผู้เดียว สามารถเปิดให้กับนิติบุคคลในรูปแบบของ Joint venture, Joint operation or contract management โดยที่อัตราส่วนผู้ถือหุ้นต่างชาติต้องไม่เกินร้อยละ 35 บุคลากรฝ่ายบริหารและ ผู้เชี่ยวชาญเทคนิคในบริษัทร่วมทุนจะต้องไม่เกิน 20 คน	ไม่มีข้อจำกัด
	4		ข้อจำกัดตาม Horizontal Commitment
Packet-switched public data network services (7523) x.25	1	ผ่านเครือข่ายของ PT Indosat และ PT Satelindo เท่านั้น	ไม่ผูกพัน
Frame relay	2	ไม่มีข้อจำกัด	ไม่ผูกพัน
Local	3	ปัจจุบันมีผู้ให้บริการ 3 ราย และไม่มีข้อจำกัด สามารถเปิดให้กับนิติบุคคลในรูปแบบของ Joint venture, joint operation or contract management โดยที่อัตราส่วนผู้ถือหุ้นต่างชาติต้องไม่เกินร้อยละ 35 (II) บุคลากรฝ่ายบริหารและ ผู้เชี่ยวชาญเทคนิคในบริษัทร่วมทุนจะต้องไม่เกิน 20 คน	ไม่มีข้อจำกัด
Long Distance			
International	4		ข้อจำกัดตาม Horizontal Commitment

สถาบันวิทยบริการ
วสท. มหาวชิราวุธวิทยาลัย

Sector/Subsector	Mode	Market Access	National Treatment
Telex Telegraph services	1 2 3 4	ผ่านเครือข่ายของ PT Indosat และ PT Satelindo เท่านั้น ไม่อนุ ญาติให้โทรกลับ ไม่มีข้อจำกัด นิติบุคคลในรูปแบบของ Joint venture, or joint operation โดยที่ อัตราส่วนผู้ถือหุ้นต่างชาติต้องไม่เกินร้อยละ 40 (II) บุคลากรฝ่ายบริหารและ ผู้เชี่ยวชาญเทคนิคในบริษัทร่วมทุนจะต้อง ไม่เกิน 20 คน	ไม่ผูกพัน ไม่ผูกพัน ไม่มีข้อจำกัด ข้อจำกัดตาม Horizontal Commitment
Domestic: Mobile cellular telephone services (75213)	1 2 3 4	ไม่มีข้อจำกัด ไม่มีข้อจำกัด ปัจจุบันมีผู้ให้บริการ 7 รายโดยต้องเป็นรูปแบบนิติบุคคล Joint venture โดยที่อัตราส่วนผู้ถือหุ้นต่างชาติต้องไม่เกินร้อยละ 40 บุคลากรฝ่ายบริหารและ ผู้เชี่ยวชาญเทคนิคในบริษัทร่วมทุนจะต้อง ไม่เกิน 20 คน	ไม่ผูกพัน ไม่ผูกพัน ไม่มีข้อจำกัด ข้อจำกัดตาม Horizontal Commitment

สถาบันวิทยบริการ
จุฬาลงกรณ์มหาวิทยาลัย

Sector/Sub-Sector	Mode	Market Access	National Treatment
Domestic: Personal mobile cellular Communication services	1 2 3 4	1 ไม่มีข้อจำกัด 2 ไม่มีข้อจำกัด 3 การเข้าตลาดถูกจำกัดโดย การร่วมทุนกับบริษัทที่รัฐถือหุ้นอยู่ โดยที่อัตราส่วนผู้ถือหุ้นต่างชาติต้องไม่เกินร้อยละ 40 4 บุคลากรฝ่ายบริหารและ ผู้เชี่ยวชาญเทคนิคในบริษัทร่วมทุนจะต้องไม่เกิน 20 คน	1 ไม่ผูกพัน 2 ไม่ผูกพัน 3 ไม่มีข้อจำกัด 4 ข้อจำกัดตาม Horizontal Commitment
Internet Access Services	1 2 3 4	1 ผู้ถือใบอนุญาตประกอบการต่างประเทศสามารถให้บริการผ่านเครือข่ายของ PT Indosat และ PT Satelindo เท่านั้น จนถึงปี 2005 2 ไม่มีข้อจำกัด 3 มีการออก ใบอนุญาตไปแล้วกว่า 30 ใบ สำหรับนิติบุคคลในรูปแบบของ Joint venture, or joint operation โดยที่อัตราส่วนผู้ถือหุ้นต่างชาติต้องไม่เกินร้อยละ 35 (II) 4 บุคลากรฝ่ายบริหารและ ผู้เชี่ยวชาญเทคนิคในบริษัทร่วมทุนจะต้องไม่เกิน 20 คน	1 ไม่ผูกพัน 2 ไม่ผูกพัน 3 ไม่มีข้อจำกัด 4 ข้อจำกัดตาม Horizontal Commitment
Domestic: Regional and National paging services	1 2 3 4	1 ไม่มีข้อจำกัด 2 ไม่มีข้อจำกัด 3 ปัจจุบันมีผู้ให้บริการระดับประเทศ 10 รายและผู้ให้บริการท้องถิ่นอีกกว่า 70 ราย ผ่านนิติบุคคล Joint Venture, Joint Operation โดยที่อัตราส่วนผู้ถือหุ้นต่างชาติต้องไม่เกินร้อยละ 35 4 บุคลากรฝ่ายบริหารและ ผู้เชี่ยวชาญเทคนิค ในบริษัทร่วมทุนจะต้องไม่เกิน 20 คน	1 ไม่ผูกพัน 2 ไม่ผูกพัน 3 ไม่มีข้อจำกัด 4 ข้อจำกัดตาม Horizontal Commitment

Sector/Sub-Sector	Mode	Market Access	National Treatment
Domestic: Public pay phone services	1	ไม่มีข้อจำกัด	ไม่ผูกพัน
	2	ไม่มีข้อจำกัด	ไม่ผูกพัน
	3	การจัดการและการจัดการเครื่องมือ อุปกรณ์โทรศัพท์สาธารณะ มีผู้ให้บริการท้องถิ่นหลายราย โดยจำกัดรูปแบบนิติบุคคลดังนี้ Joint Venture, Joint Operation Contract Management โดยที่อัตราส่วนผู้ถือหุ้นต่างชาติ ต้องไม่เกินร้อยละ 35	ไม่มีข้อจำกัด
	4	บุคลากรฝ่ายบริหารและ ผู้เชี่ยวชาญเทคนิคในบริษัทร่วมทุนจะต้องไม่เกิน 20 คน	ข้อจำกัดตาม Horizontal Commitment

สถาบันวิทยบริการ
จุฬาลงกรณ์มหาวิทยาลัย

Malaysia (GATS)

Sector/Subsector	Mode	Market Access	National Treatment
Data and transmission services covering electronic mail, voice mail, online information and database retrieval, enhanced facsimile, code and protocol conservation (7523)	1	ไม่มีข้อจำกัด	ไม่มีข้อจำกัด
	2	ไม่มีข้อจำกัด	ไม่มีข้อจำกัด
	3	อนุญาตให้ดำเนินการโดยผ่านบริษัทร่วมทุนกับนักลงทุนมาเลเซีย หรือบริษัทที่ชาวมาเลเซียเป็นผู้ถือหุ้นใหญ่ หรือผ่านการถือหุ้นของบริษัทหรือผู้ให้บริการที่มีใบอนุญาต VAS อยู่แล้ว การถือหุ้นของต่างชาติต้องไม่เกินร้อยละ 30 และใบอนุญาตจะกำหนดชนิดของบริการที่สามารถให้บริการได้ และไม่อนุญาตการซื้อเพื่อขายต่อ	ไม่มีข้อจำกัด
	4	ไม่ผูกพันนอกจากกำหนดไว้ใน Horizontal Commitment	ไม่ผูกพันยกเว้นประเภทบุคลากรตามที่กำหนดไว้ภายใต้การเข้าสู่ตลาด
Broadcasting services covering transmission from foreign broadcasting station of foreign territory through television or radio (7524)	1	ร้อยละ 20 ของเวลาออกอากาศทั้งหมด และอาจต้องบังคับการแปลภาษาท้องถิ่น	ไม่ผูกพันสำหรับสถานีของรัฐบาล
	2	ไม่มีข้อจำกัด	ไม่มีข้อจำกัด
	3	ไม่ผูกพันเนื่องจากขาดความสามารถทางเทคโนโลยี	ไม่ผูกพันเนื่องจากขาดความสามารถทางเทคโนโลยี
	4	ไม่ผูกพันเนื่องจากขาดความสามารถทางเทคโนโลยี	ไม่ผูกพันเนื่องจากขาดความสามารถทางเทคโนโลยี

สถาบันวิทยบริการ
จุฬาลงกรณ์มหาวิทยาลัย

Sector/Sub-Sector	Mode	Market Access	National Treatment
Mobile data services (7523)	1 2 3 4	1 ไม่มีข้อจำกัด 2 ไม่มีข้อจำกัด 3 อนุญาตให้ดำเนินการโดยผ่านบริษัทร่วมทุนกับนักลงทุนมาเลเซีย หรือบริษัทที่ชาวมาเลเซียเป็นผู้ถือหุ้นใหญ่ หรือผ่านการถือหุ้นของบริษัทหรือผู้ให้บริการที่มีใบอนุญาต VAS อยู่แล้ว การถือหุ้นของต่างชาติต้องไม่เกินร้อยละ 30 4 ไม่ผูกพันนอกจากกำหนดไว้ใน Horizontal Commitment	ไม่มีข้อจำกัด ไม่มีข้อจำกัด ไม่ผูกพันยกเว้นประเภทบุคคลธรรมดาที่กำหนดไว้ภายใต้การเข้าสู่ตลาด
Telex and telegraph services	1 2 3 4	1 ไม่มีข้อจำกัด 2 ไม่มีข้อจำกัด 3 อนุญาตให้ดำเนินการโดยผ่านบริษัทร่วมทุนกับนักลงทุนมาเลเซีย หรือบริษัทที่ชาวมาเลเซียเป็นผู้ถือหุ้นใหญ่ หรือผ่านการถือหุ้นของบริษัทหรือผู้ให้บริการที่มีใบอนุญาต VAS อยู่แล้ว การถือหุ้นของต่างชาติต้องไม่เกินร้อยละ 30 4 ไม่ผูกพันนอกจากกำหนดไว้ใน Horizontal Commitment	ไม่มีข้อจำกัด ไม่มีข้อจำกัด ไม่ผูกพันยกเว้นประเภทบุคคลธรรมดาที่กำหนดไว้ภายใต้การเข้าสู่ตลาด

Sector/Sub-Sector	Mode	Market Access	National Treatment
Audio Visual Services: Motion Picture, video tape and audio record distribution services (96113)	1	ต้องมีสาขาอยู่ (Commercial Presence is required)	ไม่มีข้อจำกัด
	2	ไม่มีข้อจำกัด	ไม่มีข้อจำกัด
	3	อนุญาตให้ดำเนินการโดยผ่านบริษัทร่วมทุนกับนักลงทุนมาเลเซียหรือบริษัทท้องถิ่น หรือทั้งสองกรณี การถือหุ้นของต่างชาติต้องไม่เกินร้อยละ 30 (II)	ไม่มีข้อจำกัด
	4	ไม่ผูกพันนอกจากกำหนดไว้ใน Horizontal Commitment	ไม่ผูกพันยกเว้นประเภทบุคคลธรรมดาที่กำหนดไว้ภายใต้การเข้าสู่ตลาด

Singapore (GATS)

Sector/Sub-Sector	Mode	Market Access	National Treatment
Audio-Visual services the service covered are production, distribution and public display of - motion pictures - video recordings - sound recordings except where excluded under (ii) All broadcasting and AV services and materials that are broadcasting related are excluded, examples being - Free-to-air broadcasting - Cable and pay television - Direct broadcasting - Teletext	1	ไม่มีข้อจำกัด	ไม่มีข้อจำกัด
	2	ไม่มีข้อจำกัด	ไม่มีข้อจำกัด
	3	ไม่มีข้อจำกัด	ไม่มีข้อจำกัด
	4	ไม่ผูกพันนอกจากกำหนดไว้ใน Horizontal Commitment	ไม่ผูกพัน

สถาบันวิทยบริการ
จุฬาลงกรณ์มหาวิทยาลัย

Singapore (Continued)

Sector/Sub-Sector	Mode	Market Access	National Treatment
Value-added Network (VAN) services The services, covered are: electronic mail voice mail; on-lien information and database retrieval electronic data interchange on-line information and/or data processing	1 2 3 4	การให้บริการ VAN ต้องได้รับใบอนุญาตจากการโทรคมนาคมแห่ง สิงคโปร์ ข้อกำหนดดังต่อไปนี้บริษัทต่างชาติจะต้องจัดตั้งสาขาและ จดทะเบียนประกอบธุรกิจในสิงคโปร์ และการให้บริการ VAN จะต้อง ไม่เข้าซ้อนกับการบริการโทรคมนาคมเบื้องต้น ไม่มีข้อจำกัด ตามที่อธิบายใน Mode 1 ไม่ผูกพันนอกจากกำหนดไว้ใน Horizontal Commitment	ไม่มีข้อจำกัด ไม่มีข้อจำกัด ไม่มีข้อจำกัด ไม่มีผูกพัน
Computer Services The services covered are: Software development Systems Integration services Data processing Data base services	1 2 3 4	ไม่มีข้อจำกัด ไม่มีข้อจำกัด ไม่มีข้อจำกัด ไม่ผูกพันนอกจากกำหนดไว้ใน Horizontal Commitment	ไม่มีข้อจำกัด ไม่มีข้อจำกัด ไม่มีข้อจำกัด ไม่ผูกพัน

Sector/Sub-Sector	Mode	Market Access	National Treatment
Basic Telecommunication Services (facilities-based): Public switched services (local and international) Leased Circuit Services (local and international) *Excludes services regulated under the Singapore Broadcasting Authority Act.	1 2 3 4	ขึ้นอยู่กับข้อตกลงทางการค้ากับผู้ประกอบการที่ได้ใบอนุญาต ไม่มีข้อจำกัด ในปี 2541 จะให้ใบอนุญาตประกอบการเพิ่มเติมกับผู้ประกอบการสองรายเพื่อให้บริการดังกล่าว โดยกำหนดเริ่มดำเนินการวันที่ 1 เมษายน 2543 จากนั้นจึงจะมีการให้ใบอนุญาตเพิ่มเติม อนุญาตให้มีอัตราส่วนผู้ถือหุ้นต่างชาติทั้งหมดร้อยละ 73.99 โดยแบ่งเป็นการลงทุนตรงร้อยละ 49 และการลงทุนทางอ้อมร้อยละ 24.99 ไม่ผูกพันนอกจากกำหนดไว้ใน Horizontal Commitment	ไม่มีข้อจำกัด ไม่มีข้อจำกัด ไม่มีข้อจำกัด นอกจากกำหนดไว้ในตารางแนวนอน ไม่ผูกพันนอกจากกำหนดไว้ในตารางแนวนอน
Mobile Services: Public mobile Data Service (PMDS) Public trunked Radio Service (PTRS) Public Radio Paging Service (PRPS) Public Cellular Mobile Telephone Service (PCMTS)	1 2 3 4	ขึ้นอยู่กับข้อตกลงทางการค้ากับผู้ประกอบการที่ได้ใบอนุญาต ไม่มีข้อจำกัด ยกเว้นสาขา Public Cellular Mobile Telephone Service จะมีการออกใบอนุญาตเพิ่มขึ้นตั้งแต่ 1 เมษายน 2000 เป็นต้นไป (II) ไม่ผูกพันนอกจากกำหนดไว้ใน Horizontal Commitment	ไม่มีข้อจำกัด ไม่มีข้อจำกัด ไม่มีข้อจำกัด นอกจากกำหนดไว้ในตารางแนวนอน ไม่ผูกพันนอกจากกำหนดไว้ในตารางแนวนอน

สถาบันวิทยบริการ
 จุฬาลงกรณ์มหาวิทยาลัย

Singapore (continued)

Sector/Sub-Sector	Mode	Market Access	National Treatment
Resale basis:	1	ไม่มีข้อจำกัด	ไม่มีข้อจำกัด
Public switched services (local and	2	ไม่มีข้อจำกัด	ไม่มีข้อจำกัด
international) (not including the use of	3	ไม่มีข้อจำกัด	ไม่มีข้อจำกัด นอกจากกำหนดไว้ในตารางแนบ
leases circuits connected to public	4	ไม่ผูกพันนอกจากกำหนดไว้ใน Horizontal Commitment	ไม่ผูกพันนอกจากกำหนดไว้ในตารางแนบ
switched network)			
Leased Circuit Services (local and			
international) (without connection to the			
public switched network)			
Public Cellular Mobile Telephone Services			
Public radio paging services			

M7-12

สถาบันวิทยบริการ
จุฬาลงกรณ์มหาวิทยาลัย

Thailand (GATS)

Sector/Subsector	Mode	Market Access	National Treatment
Telecommunication services: Database access services (part of CPC 7523)	1	ผู้ให้บริการต้องใช้ระบบโทรคมนาคมของรัฐภายใต้ความควบคุมของหน่วยงานโทรคมนาคมของรัฐ ส่วนการใช้บริการวิทยุขึ้นอยู่กับ availability ของคลื่นความถี่	ไม่มีข้อจำกัด
	2	ไม่มีข้อจำกัด	ไม่มีข้อจำกัด
	3	อนุญาตให้ผู้ประกอบการเป็นบริษัทไทยที่มีสัดส่วนผู้ถือหุ้นต่างชาติไม่เกินร้อยละ 40 ของทุนจดทะเบียนดำเนินการโดยผ่านบริษัทร่วม	ไม่มีข้อจำกัดตราบใดที่สัดส่วนการถือหุ้นของต่างชาติไม่เกิน
	4	ทุนกับนักลงทุนไทยหรือบริษัทท้องถิ่น และอนุญาตเฉพาะบริษัทที่เป็น Built-transferred-operated concept บริษัทดังกล่าวจะต้องใช้เครือข่ายของหน่วยงานโทรคมนาคมของรัฐ ไม่ผูกพันนอกจากกำหนดไว้ใน Horizontal Commitment	ร้อยละ 40 ไม่มีข้อจำกัด

Sector/Sub-Sector	Mode	Market Access	National Treatment
Domestic lease circuit (CPC part of 75299) Videotex (part of CPC 75299) Teleconference (part of CPC 75292)	1 2 3 4	ผู้ให้บริการต้องใช้ระบบโทรคมนาคมของรัฐภายใต้ความควบคุมของหน่วยงานโทรคมนาคมของรัฐ ส่วนการใช้บริการวิทยุขึ้นอยู่กับ availability ของคลื่นความถี่ ไม่มีข้อจำกัด อนุญาตให้ผู้ประกอบการเป็นบริษัทไทยที่มีสัดส่วนผู้ถือหุ้นต่างชาติไม่เกินร้อยละ 40 ของทุนจดทะเบียนดำเนินการโดยผ่านบริษัทร่วมทุนกับนักลงทุนไทยหรือบริษัทท้องถิ่น และอนุญาตเฉพาะบริษัทที่เป็น Built-transferred-operated concept บริษัทดังกล่าวจะต้องใช้เครือข่ายของหน่วยงานโทรคมนาคมของรัฐ การคัดเลือกผู้ให้บริการขึ้นอยู่กับการประมูล ไม่ผูกพันนอกจากกำหนดไว้ใน Horizontal Commitment	ไม่มีข้อจำกัด ไม่มีข้อจำกัด ไม่มีข้อจำกัดตราบดที่สัดส่วนการถือหุ้นของต่างชาติไม่เกินร้อยละ 40 ไม่มีข้อจำกัด
On-line information and/or data processing services (part of CPC 843)	1 2 3 4	ผู้ให้บริการต้องใช้ระบบโทรคมนาคมของรัฐภายใต้ความควบคุมของหน่วยงานโทรคมนาคมของรัฐ ส่วนการใช้บริการวิทยุขึ้นอยู่กับ availability ของคลื่นความถี่ ไม่มีข้อจำกัด อนุญาตให้ผู้ประกอบการเป็นบริษัทไทยที่มีสัดส่วนผู้ถือหุ้นต่างชาติไม่เกินร้อยละ 40 ของทุนจดทะเบียนดำเนินการโดยผ่านบริษัทร่วมทุนกับนักลงทุนไทยหรือบริษัทท้องถิ่น และอนุญาตเฉพาะบริษัทที่เป็น Built-transferred-operated concept บริษัทดังกล่าวจะต้องใช้เครือข่ายของหน่วยงานโทรคมนาคมของรัฐ การคัดเลือกผู้ให้บริการขึ้นอยู่กับการประมูล ไม่ผูกพันนอกจากกำหนดไว้ใน Horizontal Commitment	ไม่มีข้อจำกัด ไม่มีข้อจำกัด ไม่มีข้อจำกัดตราบดที่สัดส่วนการถือหุ้นของต่างชาติไม่เกินร้อยละ 40 ไม่มีข้อจำกัด

Sector/Sub-Sector	Mode	Market Access	National Treatment
Other: Telecommunication equipment sales services (part of CPC 75420)	1	ไม่ผูกพัน	ไม่ผูกพัน
	2	ไม่มีข้อจำกัด	ไม่มีข้อจำกัด
Telecommunication consulting services (part of CPC 75440)	3	ไม่มีนอกจากกำหนดไว้ใน Horizontal Section	ไม่มีข้อจำกัดตราบใดที่สัดส่วนการถือหุ้นของต่างชาติไม่เกินร้อยละ 40
		ตามที่กำหนดไว้ใน Horizontal Section	ไม่มีข้อจำกัด
	4	ไม่ผูกพันสำหรับ Civil Engineer	
Audio Visual services:	1	ไม่ผูกพัน	ไม่ผูกพัน
a) Film/Video production and distribution	2	ไม่มีข้อจำกัด	ไม่มีข้อจำกัด
services, excluding promotion or advertising	3	ไม่มีข้อจำกัดนอกจากกำหนดไว้ใน Horizontal Section	ไม่มีข้อจำกัดตราบใดที่สัดส่วนการถือหุ้นของต่างชาติไม่เกินร้อยละ 40
services (CPC 96112 + CPC 96113)			ไม่มีข้อจำกัด
	4	ตามที่กำหนดไว้ใน Horizontal Section	

Indonesia/ Telecommunication (ASEAN-P)

Sector/Subsector	Mode	Market Access	National Treatment
Voice mail service (CPC 7523)	1	GATS	GATS
Electronic mail service (CPC 75232)	2		
Videotex Services (CPC 75229)	3		
Entertainment services (CPC 75299)	4		
Computer time sharing services (CPC 84330)	1	ให้ข้อมูลกันใน GATS แต่ไม่ให้ข้อมูลกันใน AFAS	
Electronic mail box (CPC 75232)	2		
File transfer service (CPC 75299)	3		
Home Telemeter alarm (CPC 75299)	4		
Management Information services (CPC 75299)	4		
Local services:	1	GATS + mode 3 ผู้ลงทุนจากอาเซียนสามารถเปิดให้กับนิติบุคคลใน รูปแบบของ Joint venture, Joint operation or contract management โดยที่อัตราส่วนผู้ถือหุ้นต่างชาติต้องไม่เกินร้อยละ 40	GATS
Public switched telephone service (7521)	2		
Circuit switched public data network services (7523)	3		
Teleconferencing (75292)	4		
Long Distance:	1	GATS + mode 3 ผู้ลงทุนจากอาเซียนสามารถเปิดให้กับนิติบุคคลใน รูปแบบของ Joint venture, Joint operation or contract management โดยที่อัตราส่วนผู้ถือหุ้นต่างชาติต้องไม่เกินร้อยละ 40	GATS
Public switched telephone service (7521)	2		
Circuit switched public data network services (7523)	3		
Teleconferencing (75292)	4		

Sector/Sub-sector	Mode	Market Access	National Treatment
International: Public switched telephone service (7521) Circuit switched public data network services (7523) Teleconferencing (75292)	1 2 3 4	GATS - กำหนดให้บริการต้องผ่านเครือข่ายของ PT Indosat และ PT Satelindo เท่านั้น GATS - ไม่อนุญาตให้โทรกลับ GATS + mode 3 ผู้ลงทุนจากอาเซียนสามารถเปิดให้กับนิติบุคคลในรูปแบบของ Joint venture, Joint operation or contract management โดยที่อัตราส่วนผู้ถือหุ้นต่างชาติต้องไม่เกินร้อยละ 40 GATS	GATS
Packet-switched public data network services (7523) x.25 Frame relay Local Long Distance International	1 2 3 4	GATS + mode 3 ผู้ลงทุนจากอาเซียนสามารถเปิดให้กับนิติบุคคลในรูปแบบของ Joint venture, Joint operation or contract management โดยที่อัตราส่วนผู้ถือหุ้นต่างชาติต้องไม่เกินร้อยละ 40	GATS
Telex Telegraph services		GATS	GATS
Domestic: Mobile cellular telephone services (75213)		GATS	GATS

Sector/Sub-sector	Mode	Market Access	National Treatment
Domestic: Personal mobile cellular Communication services		GATS	GATS
Internet Access Services	1 2 3 4	GATS + mode 3 ผู้ลงทุนจากอาเซียนสามารถเปิดให้กับนิติบุคคลในรูปแบบของ Joint venture, Joint operation or contract management โดยที่อัตราส่วนผู้ถือหุ้นต่างชาติต้องไม่เกินร้อยละ 40	GATS
Sector/Sub-sector	Mode	Market Access	National Treatment
Domestic: Regional and National paging services	1 2 3 4	GATS + mode 3 ผู้ลงทุนจากอาเซียนสามารถเปิดให้กับนิติบุคคลในรูปแบบของ Joint venture, Joint operation or contract management โดยที่อัตราส่วนผู้ถือหุ้นต่างชาติต้องไม่เกินร้อยละ 40	GATS

สถาบันวิทยบริการ
จุฬาลงกรณ์มหาวิทยาลัย

Sector/Sub-sector	Mode	Market Access	National Treatment
Domestic: Public pay phone services	1 2 3 4	GATS	GATS
Electronic data interchange, services mobile data Database access services Facsimile services Domestic leased circuits	1 2 3 4	1 อนุญาตให้บริการผู้ประกอบการต่างประเทศ 5 บริษัทเพิ่มจากบริษัทที่ดำเนินการอยู่แล้ว 2 ไม่ผูกพันยกเว้นกรรมการและผู้เชี่ยวชาญด้านเทคนิค 3 อนุญาตให้บริการผู้ประกอบการต่างประเทศ 5 บริษัทเพิ่มจากบริษัทที่ดำเนินการอยู่แล้ว 4 ไม่ผูกพันยกเว้นกรรมการและผู้เชี่ยวชาญด้านเทคนิค	บริษัทต่างชาติต้องจ่ายเงินลงทุนเบื้องต้นสูงกว่าบริษัทในประเทศ โดยจะยกเลิกข้อกำหนดนี้ภายในปี 2020 ข้อจำกัดตาม Horizontal Commitment บริษัทต่างชาติต้องจ่ายเงินลงทุนเบื้องต้นสูงกว่าบริษัทในประเทศ โดยจะยกเลิกข้อกำหนดนี้ภายในปี 2020 ข้อจำกัดตาม Horizontal Commitment

หมายเหตุ: ตัวเอนหมายถึงสาขาบริการที่มีได้มีการให้ข้อมูลพันธใน GATS

Malaysia (ASEAN-P)

Sector/Subsector	Mode	Market Access	National Treatment
Data and transmission services covering electronic mail, voice mail, online information and database retrieval, enhanced facsimile, code and protocol conservation (7523)		GATS	GATS
Broadcasting services covering transmission from foreign broadcasting station of foreign territory through television or radio (7524)		GATS	GATS
Audio Visual Services: Motion Picture, video tape and audio record distribution services (96113)		ให้ข้อมูลพันธใน GATS แต่ไม่ได้ให้ข้อมูลพันธใน AFAS	
Mobile data services (7523)			
Telex and telegraph services			

Thailand (ASEAN-P)

Sector/Subsector	Mode	Market Access	National Treatment
Telecommunication services: Database access services (part of CPC 7523)		GATS	GATS
Domestic lease circuit (CPC part of 75299) Videotex (part of CPC 75299) Teleconference (part of CPC 75292)		GATS	GATS
On-line information and/or data processing services (part of CPC 843)		ให้ข้อมูลกันใน GATS แต่ไม่ได้ให้ข้อมูลกันใน AFAS	
Other: Telecommunication equipment sales services (part of CPC 75420) Telecommunication consulting services (part of CPC 75440)			
Audio Visual services: a) Film/Video production and distribution services, excluding promotion or advertising services (CPC 96112 + CPC 96113)			

A7-21

สถาบันวิทยบริการ
จุฬาลงกรณ์มหาวิทยาลัย

Sector/Sub-sector	Mode	Market Access	National Treatment
<i>Electronic mail, voice mail, Electronic data interchange, mobile data services</i>	1	<p>ผู้ให้บริการต้องใช้ระบบโทรคมนาคมของรัฐภายใต้ความควบคุมของหน่วยงานโทรคมนาคมของรัฐ ส่วนการใช้บริการวิทยุขึ้นอยู่กับ availability ของคลื่นความถี่</p>	ไม่มีข้อจำกัด
	2	ไม่มีข้อจำกัด	ไม่มีข้อจำกัด
	3	<p>อนุญาตให้ผู้ประกอบการเป็นบริษัทไทยที่มีสัดส่วนผู้ถือหุ้นต่างชาติไม่เกินร้อยละ 40 ของทุนจดทะเบียนดำเนินการโดยผ่านบริษัทร่วมทุนกับนักลงทุน</p>	ไม่มีข้อจำกัดตราบใดที่สัดส่วนการถือหุ้นของต่างชาติไม่เกินร้อยละ 40
	4	<p>ไทยหรือบริษัทท้องถิ่น และอนุญาตเฉพาะบริษัทที่เป็น Built-transferred-operated concept บริษัทดังกล่าวจะต้องใช้เครือข่ายของหน่วยงานโทรคมนาคมของรัฐ</p> <p>ไม่ผูกพันนอกจากกำหนดไว้ใน Horizontal Commitment</p>	ไม่มีข้อจำกัด
<i>Entertaining services, facsimile services, teleconference</i>	1	<p>ผู้ให้บริการต้องใช้ระบบโทรคมนาคมของรัฐภายใต้ความควบคุมของหน่วยงานโทรคมนาคมของรัฐ ส่วนการใช้บริการวิทยุขึ้นอยู่กับ availability ของคลื่นความถี่</p>	ไม่มีข้อจำกัด
	2	ไม่มีข้อจำกัด	ไม่มีข้อจำกัด
	3	<p>อนุญาตให้ผู้ประกอบการเป็นบริษัทไทยที่มีสัดส่วนผู้ถือหุ้นต่างชาติไม่เกินร้อยละ 40 ของทุนจดทะเบียนดำเนินการโดยผ่านบริษัทร่วมทุนกับนักลงทุนมาเลเซียหรือบริษัทท้องถิ่น และอนุญาตเฉพาะบริษัทที่เป็น Built-transferred-operated concept บริษัทดังกล่าวจะต้องใช้เครือข่ายของหน่วยงานโทรคมนาคมของรัฐ การคัดเลือกผู้ให้บริการขึ้นอยู่กับประมูล</p> <p>ไม่ผูกพันนอกจากกำหนดไว้ใน Horizontal Commitment</p>	ไม่มีข้อจำกัดตราบใดที่สัดส่วนการถือหุ้นของต่างชาติไม่เกินร้อยละ 40
	4	<p>ไม่ผูกพันนอกจากกำหนดไว้ใน Horizontal Commitment</p>	ไม่มีข้อจำกัด

หมายเหตุ: ตัวหนาหมายถึงสาขาบริการที่มีได้มีการให้ข้อผูกพันใน GATS

Philippines (ASEAN-Plus)

Sector/Sub-Sector	Mode	Market Access	National Treatment
Paging Services (CPC75291)	1	ไม่ผูกพัน	ไม่มีข้อจำกัด
	2	ไม่ผูกพัน	ไม่มีข้อจำกัด
	3	การเข้าตลาดขึ้นอยู่กับสิทธิดำเนินการจากสภาฯ สัดส่วนผู้ถือหุ้นต่างชาติจะต้องไม่เกินร้อยละ 40 และขึ้นอยู่กับความมีประสิทธิภาพในการใช้คลื่นสัญญาณวิทยุ	จำนวนกรรมการบริหารจะต้องเป็นสัดส่วนเดียวกันกับสัดส่วนเงินทุนของชาวต่างชาติ นอกจากนี้กรรมการ และผู้จัดการจะต้องเป็นชาวฟิลิปปินส์
	4	ไม่ผูกพัน	ไม่ผูกพัน

หมายเหตุ: ตัวเอนหมายถึงสาขาบริการที่มีได้มีการให้ข้อผูกพันใน GATS

สถาบันวิทยบริการ

