



รายการอ้างอิง

ภาษาไทย

- กองแผนงานสาธารณสุข, กระทรวงสาธารณสุข. โครงการศึกษาวิจัยต้นทุนของโรงพยาบาลระดับจังหวัด. กรุงเทพมหานคร: โรงพิมพ์สำนักข่าวพาณิชย์ กรมพาณิชย์สัมพันธ์, 2523-ก.
- _____. โครงการศึกษาวิจัยต้นทุนของสถานบริการสาธารณสุขในชนบท. กรุงเทพมหานคร: โรงพิมพ์สำนักข่าวพาณิชย์ กรมพาณิชย์สัมพันธ์, 2523-ข.
- _____. การพัฒนาระบบข้อมูลข่าวสารทางการเงินเพื่อการบริหารโดยใช้ระบบบัญชีเสริม. รายงานการวิจัย. กรุงเทพมหานคร: โรงพิมพ์มหาวิทยาลัยธรรมศาสตร์, 2532.
- ตึก ภปร โรงพยาบาลจุฬาลงกรณ์ สภากาชาดไทย. อนุสรณ์เสด็จพระราชดำเนินเปิดตึก ภปร. กรุงเทพฯ: ห้างหุ้นส่วนจำกัดโรงพิมพ์ชวนพิมพ์, 2532.
- บุญชอบ บำเพ็ญธุรกิจและคณะ. โครงการพัฒนางานบริการอาคาร ภปร.โรงพยาบาลจุฬาลงกรณ์ สภากาชาดไทย. กรุงเทพมหานคร: โรงพยาบาลจุฬาลงกรณ์. (อัดสำเนา), 2533.
- ภิรมย์ กมรัตน์กุล. เศรษฐศาสตร์สาธารณสุข. ในโครงการฝึกอบรมหลักสูตรการบริหารงานสาธารณสุขและโรงพยาบาล คณะแพทยศาสตร์จุฬาลงกรณ์มหาวิทยาลัย, MINI MBA PACKAGE ON HEALTH SERVICE AND HOSPITAL MANAGEMENT. หน้า 75-91. (ม.บ.ท.), 2532.
- _____. เศรษฐศาสตร์คลินิก (CLINICAL ECONOMICS). กรุงเทพมหานคร: เวชศาสตร์ป้องกันและสังคม คณะแพทยศาสตร์ จุฬาลงกรณ์มหาวิทยาลัย. (อัดสำเนา), 2532.
- เรณู สุซารมภ์และคณองยุทธ กาญจนกุล. การวัดและวิเคราะห์ต้นทุนต่อหน่วย. ในโครงการส่งเสริมการวิจัยและฝึกอบรมเศรษฐศาสตร์สาธารณสุขเพื่อสนับสนุนการสาธารณสุขมูลฐาน ศูนย์ประสานงานทางการแพทย์และสาธารณสุข กระทรวงสาธารณสุข, อบรมเศรษฐศาสตร์สาธารณสุข. หน้า 67-98. (ม.บ.ท.), 2530.

- วชิรพันธ์ จันทมาศ. การวิเคราะห์ต้นทุนในโรงพยาบาลโรงงานยาสูบปีงบประมาณ 2511-2521.
วิทยานิพนธ์ปริญญาโทบัณฑิตศึกษาคณะศึกษาศาสตร์การแพทย์ (เศรษฐศาสตร์สาธารณสุข)
มหาวิทยาลัยมหิดล, 2523.
- วันชัย ริจิรวานิช และช่อม พลอยมีค่า. เศรษฐศาสตร์วิศวกรรม. พิมพ์ครั้งที่ 5.
กรุงเทพมหานคร: บริษัทเอเชียเพรส จำกัด, 2529.
- วิโรจน์ ตั้งเจริญเสถียร, เจริญ เสรีรัตนกร, บริดา แต่อารักษ์, คณินนิตย์ ไชยสมพงศ์พันธ์ และ
วัฒนาพร โอภาสเมธิกุล. ระบบบัญชีต้นทุนโรงพยาบาลของรัฐ. รายงานการวิจัย.
(ม.บ.ท.), 2531.
- ศรีสุรางค์ จิตชนะกุล. การศึกษาต้นทุนค่าใช้จ่ายในการรักษาพยาบาลโรงพยาบาลเลิศสิน.
วิทยานิพนธ์ปริญญาโทบัณฑิตศึกษาคณะศึกษาศาสตร์ มหาวิทยาลัยมหิดล,
2524.
- สมคิด แก้วสนธิ และคณะ. เศรษฐศาสตร์สำหรับผู้บริหารงานสาธารณสุข. เอกสารประกอบการ
ประชุมปฏิบัติการเรื่องเศรษฐศาสตร์เพื่อการวางแผนและการบริหารงานสาธารณสุข
โครงการเศรษฐศาสตร์สาธารณสุขกระทรวงสาธารณสุขและคณะเศรษฐศาสตร์.
กรุงเทพมหานคร: โรงพิมพ์องค์การสงเคราะห์ทหารผ่านศึก, 2533.
- สุรัชย์ รุ่งธนาภิรมย์ และคณะ. การศึกษาต้นทุนต่อหน่วยบริการโรงพยาบาลศูนย์สรรพสิทธิประสงค์
อุบลราชธานี. รายงานการวิจัย. (ม.บ.ท.), 2531.
- อนุวัฒน์ ศุภชติกุล. การวิเคราะห์ต้นทุนโรงพยาบาล. (ม.บ.ท.). (อัคราเนา). (ม.บ.บ.).

ภาษาอังกฤษ

- American Hospital Association, Cost Finding and Rate Setting for Hospital,
pp. 74-90. Chicago, Illinois: American Hospital Association, 1968.
- American Hospital Association. Estimated Useful Lives of Depreciable
Hospital Assets. Chicago, Illinois: American Hospital Association,
1978.

- Balachandran, V. and Dittman, D.A. Cost Allocation for Maximizing Hospital Reimbursement Under Third Party Cost Contracts. Health care Management 3 (Spring 1978): pp. 61-70.
- Berman, H.J. and Weeks, L.E., The Financial Management of Hospital, p.110, Ann Arbor, Michigan: Health Administration Press, 1976.
- Broyles, Robert, The Management of Working Capital in Hospitals, p. 284, Germantown, Maryland: Aspen Systems Corporation, 1981.
- Foyle, William R. Valuation of Method of Analysis. unpublished paper, c. 1964.
- Frank, C.W. Maximizing Hospital Cash Resources, p. 39, Aspen Systems Germantown, Maryland: Aspen Systems Corporation, 1987.
- Freeland, M. et al., Projections of National Health Expenditures, 1980, 1985 and 1990, Health Care Financing Review, 1 (Winter, 1980) pp. 1-27.
- Goggans, T.P. and Moriarity, S. Optimal Cost Apportionment Can Increase Medicare Reimbursement, Hospital Financial Management, 34 (June 1980): 50-56.
- Health Care Financing Administration. Medicare Provider Reimbursement Manual Part II-Provider Cost Reporting Forms and Instructions Forms, Health Care Financing Administration pp. 18-20 , 1982 .
- Kenamer, D.B., A Hospital Unit Cost Model, Ph.D. Dissertation, Department of Industrial Engineering, University of Tennessee, Knoxville, 1986.

Metha, N.H. and Maher, D.J. Hospital Accounting Systems and Control.

New Jersey , USA: Prentice Hall Inc, 1977.

Meetting, D.T. 4 cost-Financing Methods : Which One is Best ?.

Hospital Financial Management 33 (July 1978) pp.34-39.

Myers, C.N., Mongkolsmai, D., Causins, N. Financing Health

service and medical care in Thailand. Bangkok:Thailand, 1985.

Pracha Vasuprasart, Hospital Cost Functions in Bangkok, Thesis for

Masters Degree in Economics, Thammasart University, 1979.

חנאאחא

ภาคผนวก ก

สรุปแบบฟอร์มการเก็บข้อมูล

แบบฟอร์มการเก็บข้อมูลในการศึกษาต้นทุนต่อหน่วยบริการผู้ป่วยนอก
แผนกอายุรกรรม และ แผนกต่าง ๆ ในตึกผู้ป่วยนอกโรงพยาบาลจุฬาลงกรณ์ประกอบด้วย

ลำดับ	ชื่อรหัสแบบฟอร์ม	ชื่อแบบฟอร์ม
1.	CC-1	สำรวจต้นทุนค่าเสื่อมราคาครุภัณฑ์
2.	CC-2	สำรวจต้นทุนค่าเสื่อมราคาสั่งก่อสร้าง
3.	MC-1	บันทึกข้อมูลวัสดุสิ้นเปลือง
4.	MC-2	บันทึกข้อมูลสาธารณูปโภค
5.	LC-1	บันทึกต้นทุนค่าแรง
6.	LC-2	สำรวจเกณฑ์กระจายต้นทุนค่าแรง
7.	AR-1	แบบบันทึกการใช้พื้นที่ของแต่ละแผนก
8.	AR-2	แบบบันทึกการใช้พื้นที่ในแต่ละหน่วยงาน
9.	AC-1	แบบบันทึกเกณฑ์การจัดสรร
10.	AC-2	แบบสรุปการเก็บข้อมูลทั้งหมด

รายงานค่าใช้จ่ายหมวดสาธารณูปโภค แบบฟอร์ม MC-2
 ปีงบประมาณ 2533 (1 ตุลาคม พ.ศ.2532-30 กันยายน พ.ศ.2533)

1. ค่าไฟฟ้า.....	บาท
2. ค่าประปา.....	บาท
4. ค่าโทรศัพท์.....	บาท
6. ค่าทำความสะอาด.....	บาท
7. ค่ายามรักษาความปลอดภัย.....	บาท
8. ค่าเกลือเติมระบบ	บาท
9. ค่าดูแลระบบแอร์ (Maintenance).....	บาท
10. ค่าดูแลรักษาต้นไม้.....	บาท

รวม บาท

ลงชื่อ.....

สรุปข้อมูลเกณฑ์การจัดสรร
Allocation Criteria
จากหน่วยงาน.....กระจายไปยัง

แบบฟอร์ม AC-1
Allocation Criteria
จากหน่วยงาน.....กระจายไปยัง

รหัส	ร้อยละ	รหัส	ร้อยละ
101	309
102	310
103	311
104	312
105	313
106	314
107	315
108	316
109	317
110			
111			
112			
113			
114			
115			
116			
201			
205			
301			
302			
303			
304			
305			
306			
307			
308			

สรุปค่าใช้จ่ายในแผนก..... แบบฟอร์ม AC-2
 คิกผู้ป่วยนอก โรงพยาบาลจุฬาลงกรณ์
 ปีงบประมาณ 2533 (1 ตุลาคม พ.ศ.2532-30 กันยายน พ.ศ.2533)

อันดับ	รายการ	หน่วยนับ			
		บาท	กรม.	คน	ชม.
AC1	พื้นที่				
AC2	จำนวนคน				
AC3	จำนวนชั่วโมงการทำงาน				
AC4				
LC1	เงินเดือน				
LC2	ค่าเล่าเรียนบุตร				
LC3	ค่าช่วยเหลือบุตร				
LC4	ค่ารักษาพยาบาล				
LC5	ค่าล่วงเวลา				
(LC)	รวม				
MC1	วัสดุสำนักงาน				
MC2	วัสดุงานบ้าน				
MC3	เวชภัณฑ์				
MC4	ยา				
MC5	สาธารณูปโภค				
MC6	วัสดุเครื่องแต่งกาย				
MC7	วัสดุวิทยาศาสตร์				
MC8	วัสดุก่อสร้าง				
(MC)	รวม				
CC1	ค่าก่อสร้าง				
CC2	ครุภัณฑ์สำนักงาน				
CC3	เครื่องมือแพทย์				
CC4	ครุภัณฑ์การแพทย์				
(CC)	รวม				
	รวม				

ภาคผนวก ข

พื้นที่ตึก ภปร

ตึก ภปร เป็นตึกที่มีความสูงทั้งหมด 24 ชั้น เนื้อที่รวมประมาณ 39,822.55 ตารางเมตร จำแนกออกเป็นชั้นต่าง ๆ ตามแบบฟอร์ม AR-1 และ จำแนกเป็นรหัสตามแบบฟอร์ม AR-2 การคำนวณพื้นที่ทำโดยช่าง ภปร โดยคำนวณพื้นที่จากแบบพิมพ์เขียว การดูขนาดพื้นที่ให้ดูประกอบไปกับแผนผังตึก ภปร ที่ได้แนบไว้หลังจากแบบฟอร์ม AR-1 และ AR-2 ไปด้วย

แบบฟอร์ม AR-1

ชั้นที่	แผนก	รหัส	ขนาดพื้นที่ (ม) ²	พื้นที่ใช้ (ม) ²	รวม
ใต้ดิน	ห้องเก็บเวชระเบียน	111	324		
(B)	สำนักงานช่าง ภปร	105	40.50	-	2,596.85
	บริเวณพื้นที่ที่ช่าง ภปร รับผิดชอบ	105	2,232.35		
G	ห้องบัตร	111	1,150	560	1,710
M	หัวหน้าฝ่าย การพยาบาล				
	ผู้ป่วยนอก	113	364.50		
	งานคอมพิวเตอร์	109	508		
	งานโทรศัพท์	106	104	449.1	1,461.60
	งานการเงิน				
	และบัญชี	103	36		

ชั้นที่	แผนก	รหัส	ขนาดพื้นที่ (ม) ²	พื้นที่ใช้ (ม) ²	รวม
P	ชั้นวางระบบท่อ	105	2,385	-	2,385
1	อายุรกรรมทั่วไป	301	1,262.27		
	ปาราลิต	314	14		
	ห้องยา	202	74.23	551.95	1,949.70
	สังคมสงเคราะห์	114	19.25		
	พัสดุ	104	28		
2	เวชศาสตร์ป้องกัน	315	626		
	หน่วยพัฒนาสุขภาพ	116	58.50	636.7	1,949.70
	สุขศึกษา	115	12		
	สังคมสงเคราะห์	114	12		
3	อายุรกรรม				
	เฉพาะโรค	(303)	1,163.38		
	สังคมสงเคราะห์	(114)	21		
	ห้องยา	(202)	81		
4	เวชศาสตร์ชั้นสูง	(203)	747.85	636.35	1,949.70
	รังสีวินิจฉัย	(201)	565.50		

ชั้นที่	แผนก	รหัส	ขนาดพื้นที่ (ม) ²	พื้นที่ใช้ (ม) ²	รวม
5	ออร์โธปิดิกส์	(310)	422.25		
	เวชศาสตร์ฟื้นฟู	(204)	114.25		
	ห้องยา	(202)	81	963.20	1,949.70
	ห้องผ่าตัด	(205)	344.25		
	สังคมสงเคราะห์	(114)	24.50		
6	ศัลยกรรม	(304)	1,096.75		
	นิติเวช	(313)	106.50	746.45	1,949.70
7	นรีเวชวิทยา	(306)	1,261		
	สังคมสงเคราะห์	(114)	14	593.70	1,949.70
	ห้องยา	(202)	81		
8	สูติกรรม	(305)	1,286.75	662.95	1,949.70
9	กุมารเวชกรรม	(307)	1,100		
	งานสุขศึกษา	(115)	27		
	ห้องยา	(202)	74.25	694.45	1,949.70
	สังคมสงเคราะห์	(114)	54		
10	โสต นาสิก ลาริงซ์	(311)	1,309.25	640.45	1,949.70

ชั้นที่	แผนก	รหัส	ขนาดพื้นที่ (ม) ²	พื้นที่ใช้ (ม) ²	รวม
11	จักขุกรรม	(308)	1,266.01		
	ห้องยา	(202)	68.75	590.19	1,949.70
	สังคมสงเคราะห์	(114)	24.75		
12	จิตเวช	(312)	1,033		
	ทันตกรรม	(309)	507.50	395.70	1,949.70
	สังคมสงเคราะห์	(114)	13.50		
13	งานผู้ป่วยนอก				
	ระบบพิเศษ	(317)	776	601	1,377
14-17	งานหอผู้ป่วยพิเศษ				
	ตึก ภปร	(316)	3,277	2,231	5,508
18	ห้องประชุม	(102)	914.25		
	ธุรการชั้น 18	(101)	135	327.75	1,377
19	ชั้นคาเฟ่	(101)	110.7		110.70
รวม			27,957.29	11,965.26	39,822.55

แบบฟอร์ม AB-2

รหัส	ขนาดพื้นที่ (ม) ²	รหัส	ขนาดพื้นที่ (ม) ²
101	14,595.96	204	114.50
102	914.25	205	344.25
103	36	301	1,262.27
104	28	302	968.50
105	2,272.85	303	1,163.38
106		304	1,096.75
107		305	1,286.75
108		306	1,261
109	508	307	1,100
110		308	1,266.01
111	1,147	309	507.50
112		310	422.25
113	364.50	311	1,309.25
114	183	312	1,033
115	39	313	106.50
116	58.50	314	14
201	565.50	315	262
202	460.50	316	3,277
203	747.85	317	776
		รวม	39,922.55

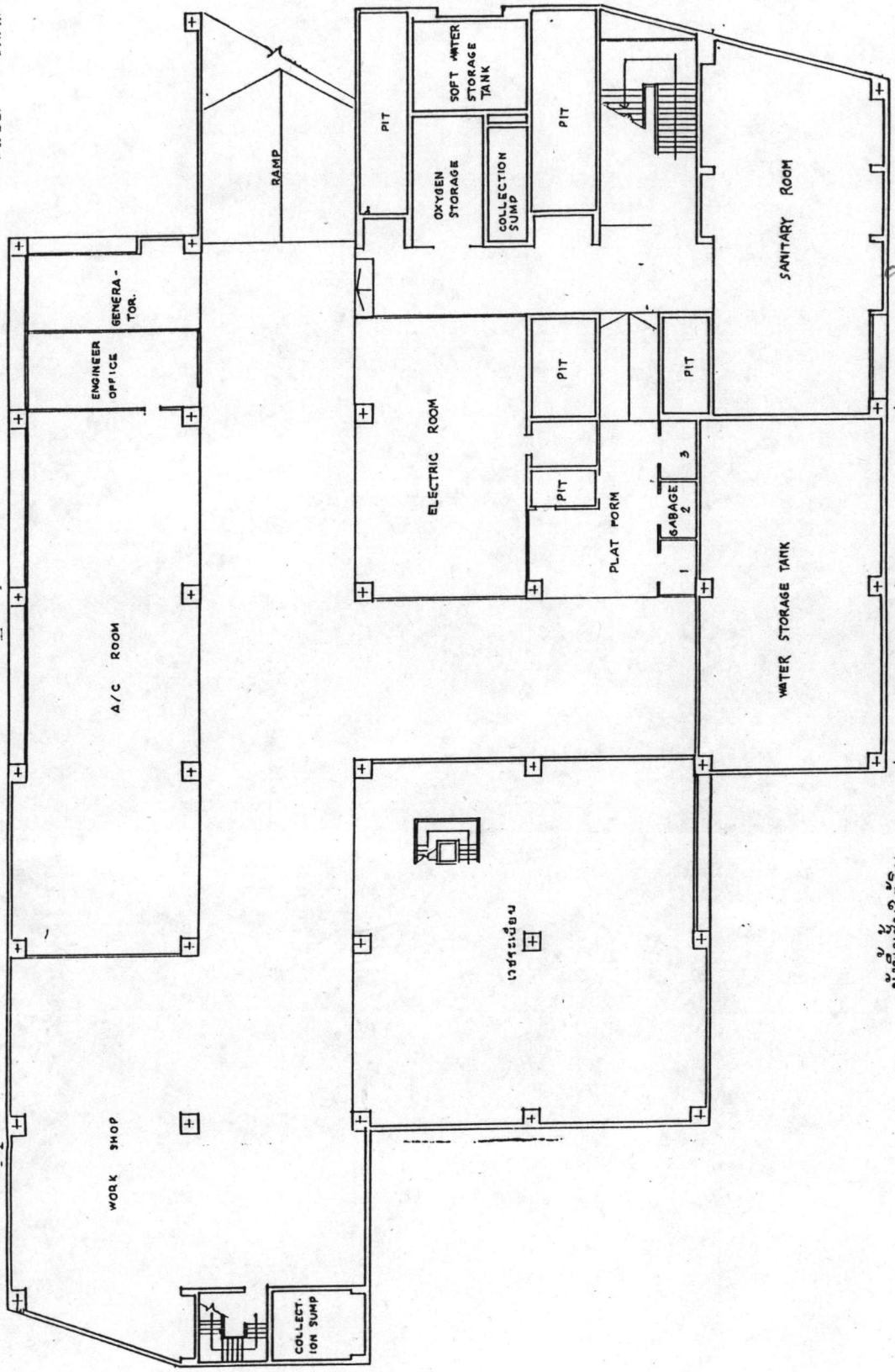

วิศวกรรมการสุขาภิบาล
 วิศวกรรมสุขาภิบาล

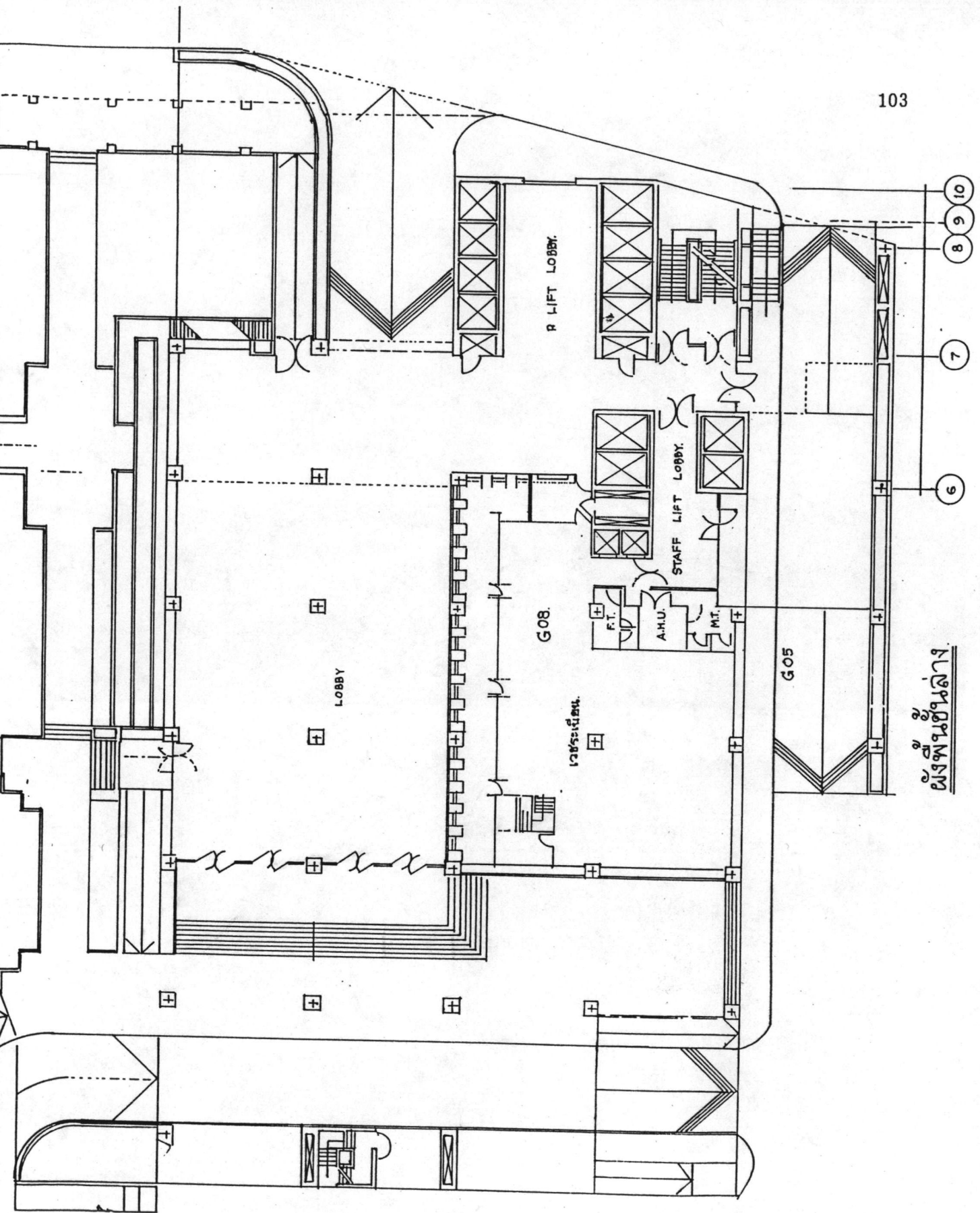

ผนังทาสีเหลือง

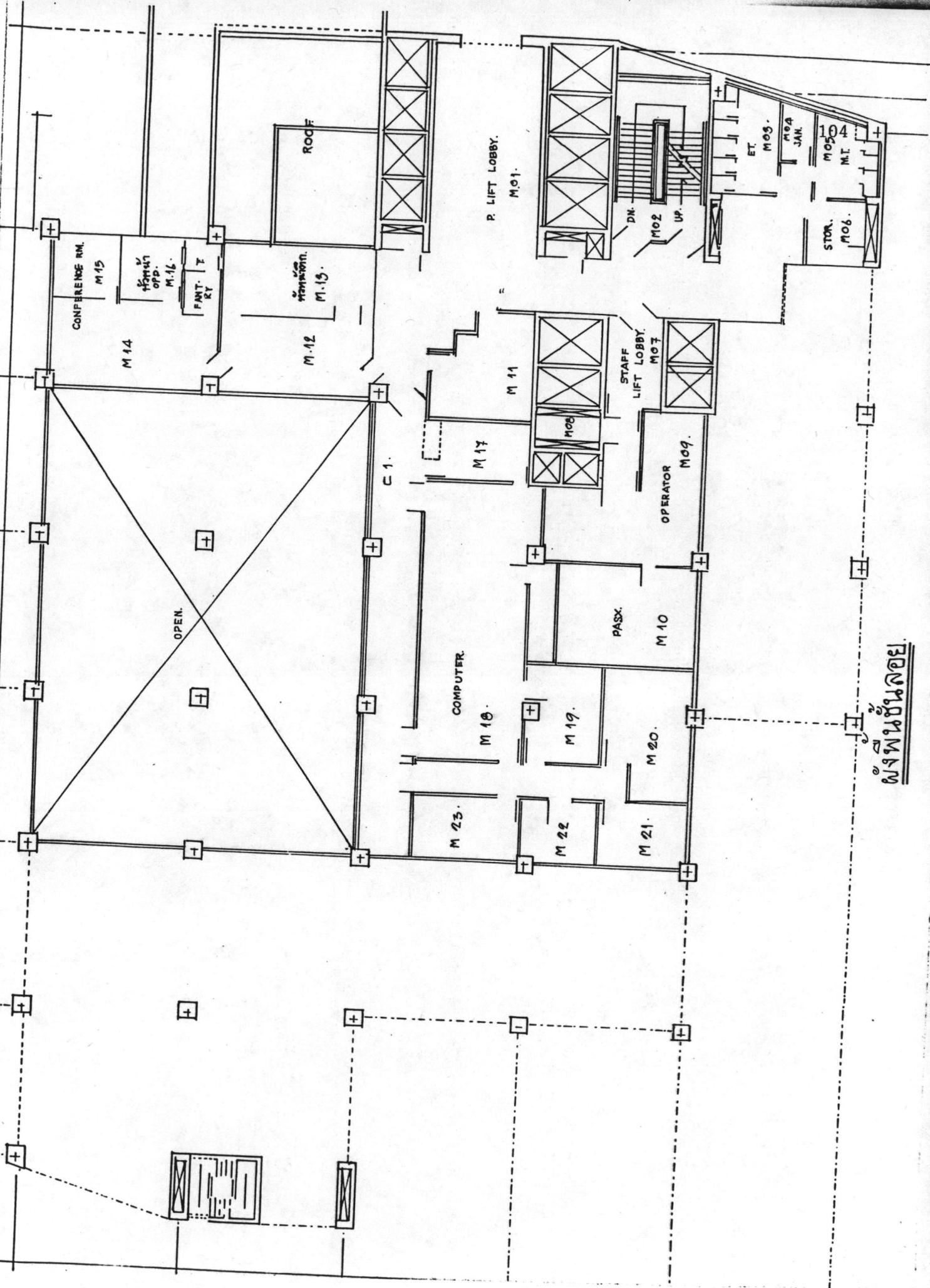

ผังพื้นที่อาคาร

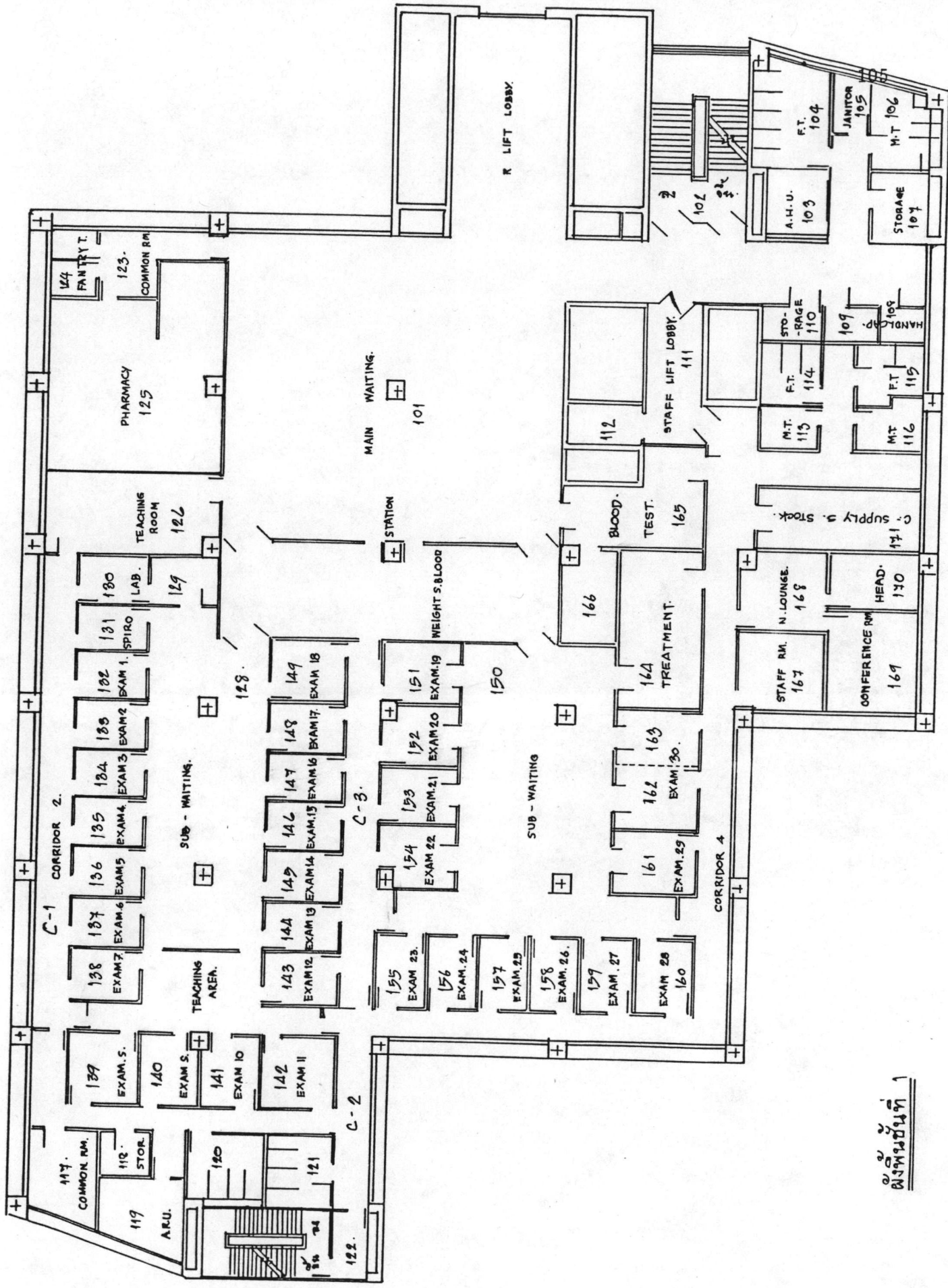

02/19/2019

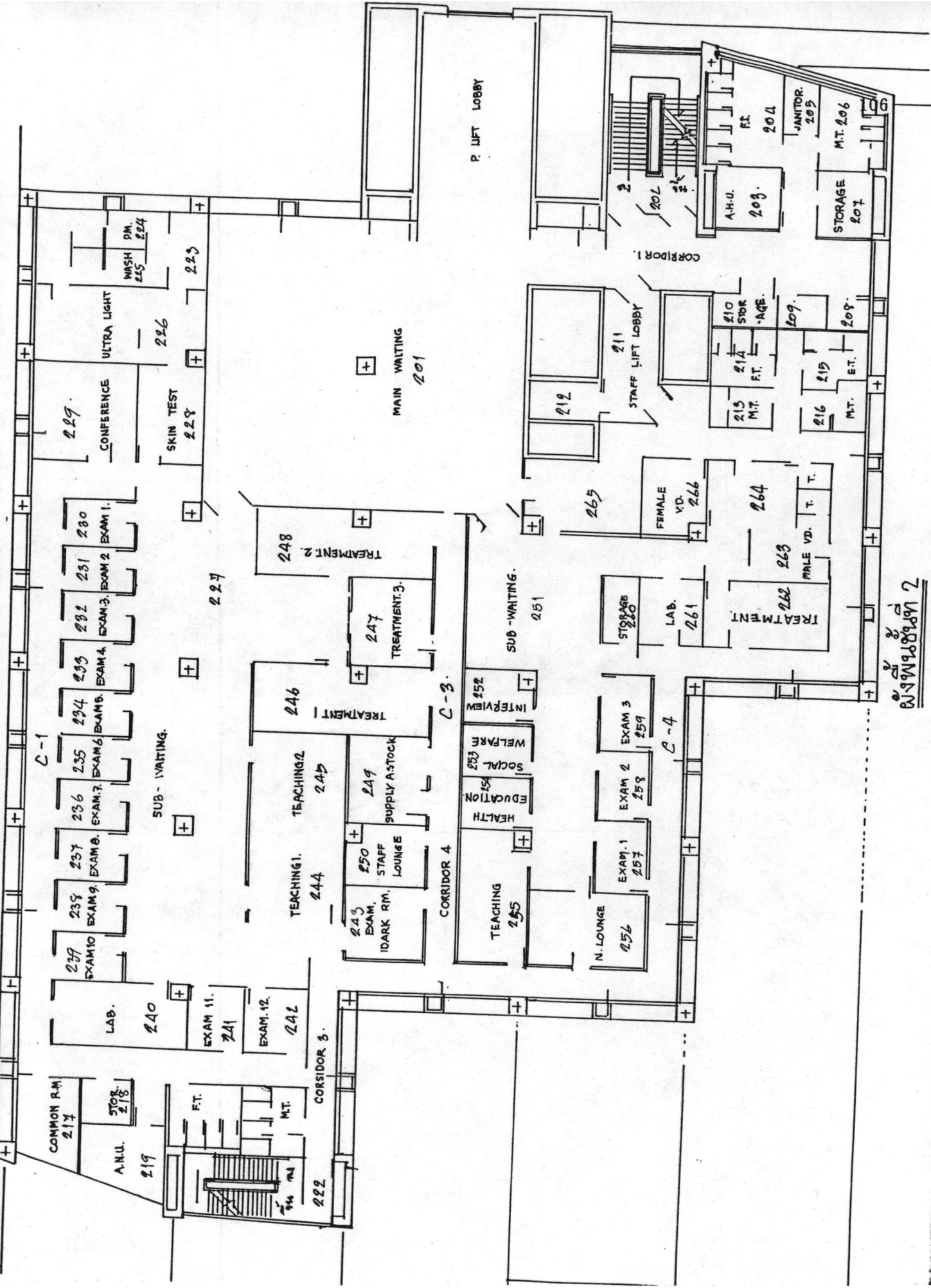

03/19/89 2

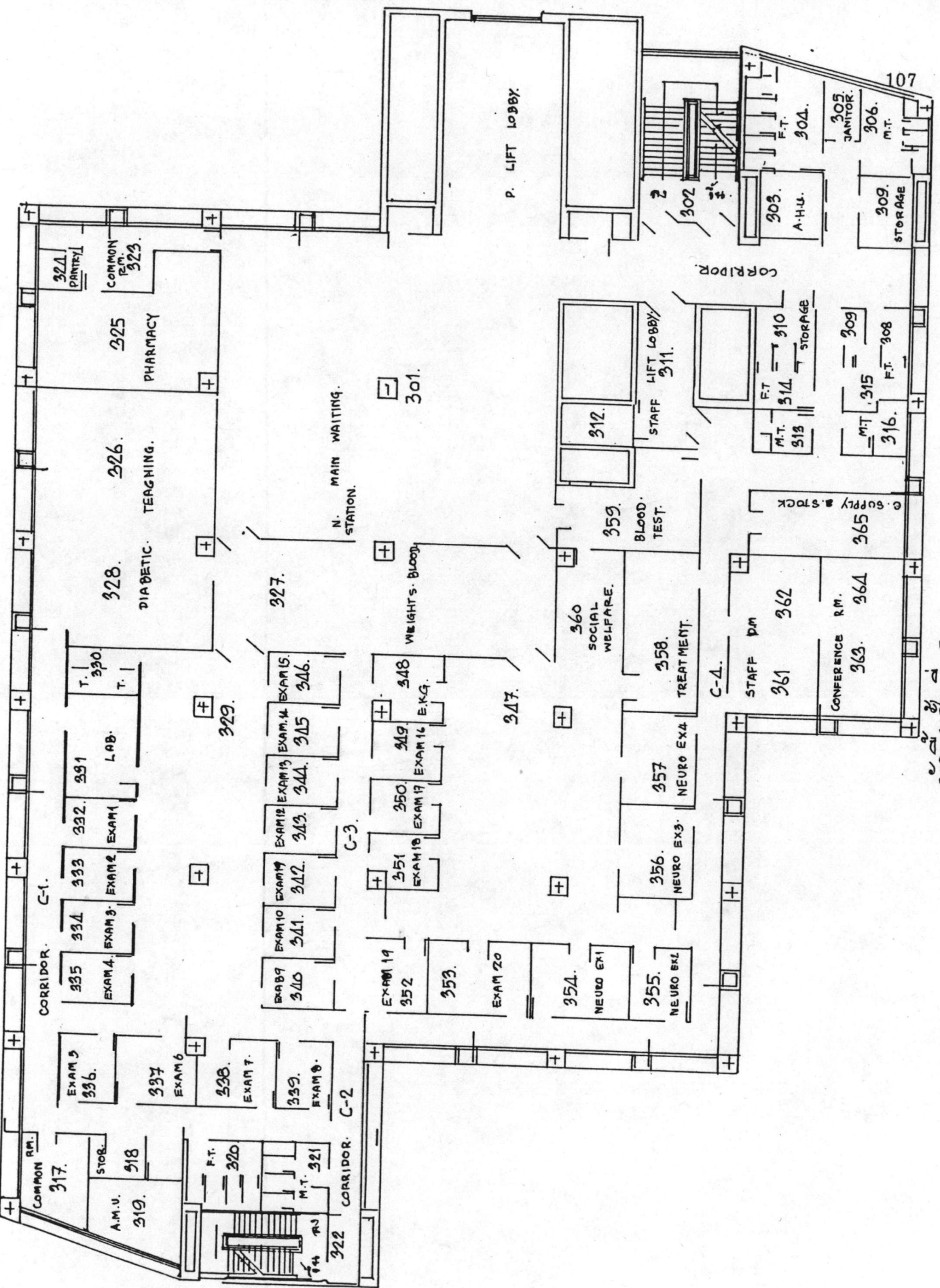

W 199 188 197 3

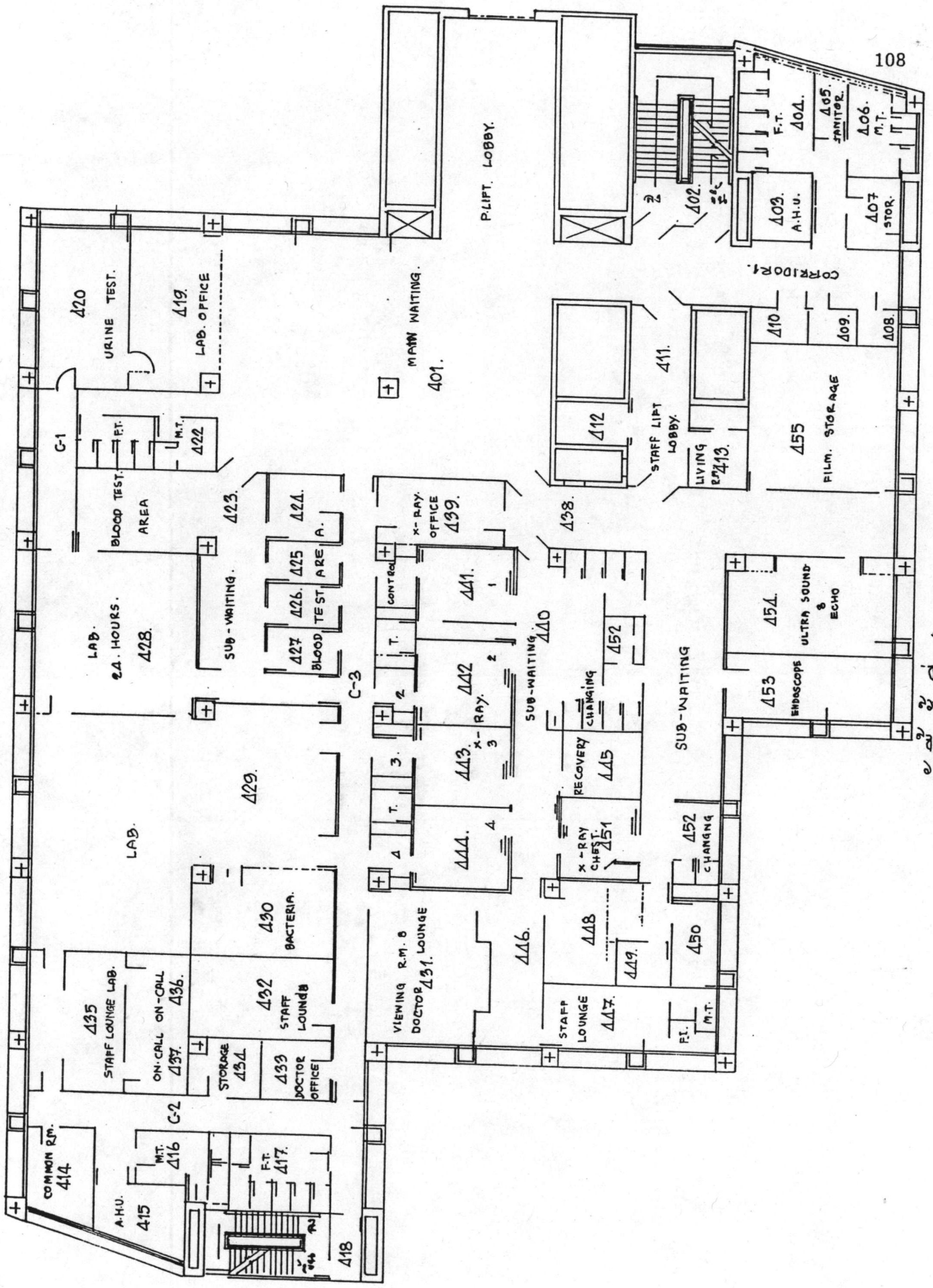

W. J. W.
1949

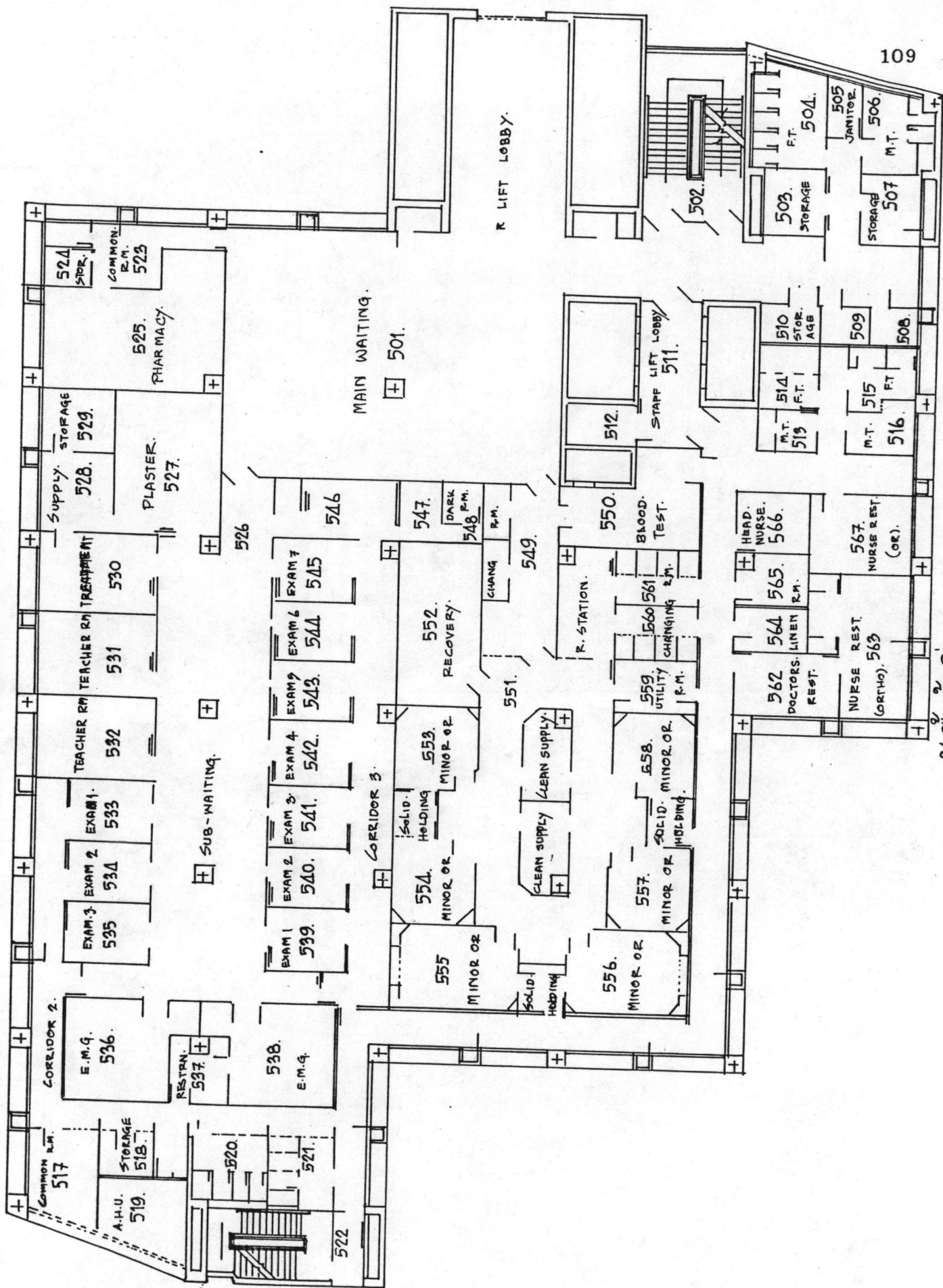

19990829697 5

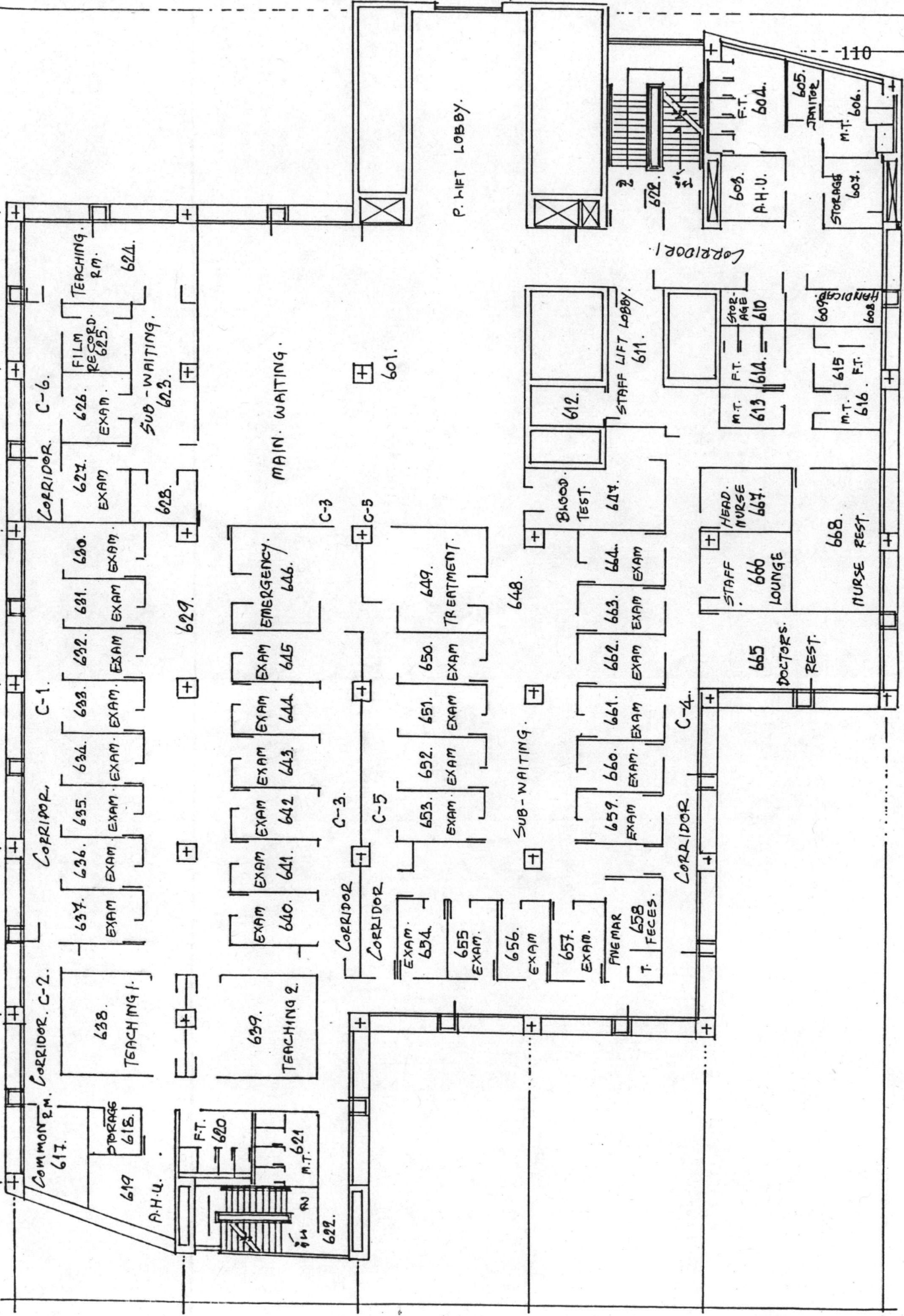

W 9/19/89 6

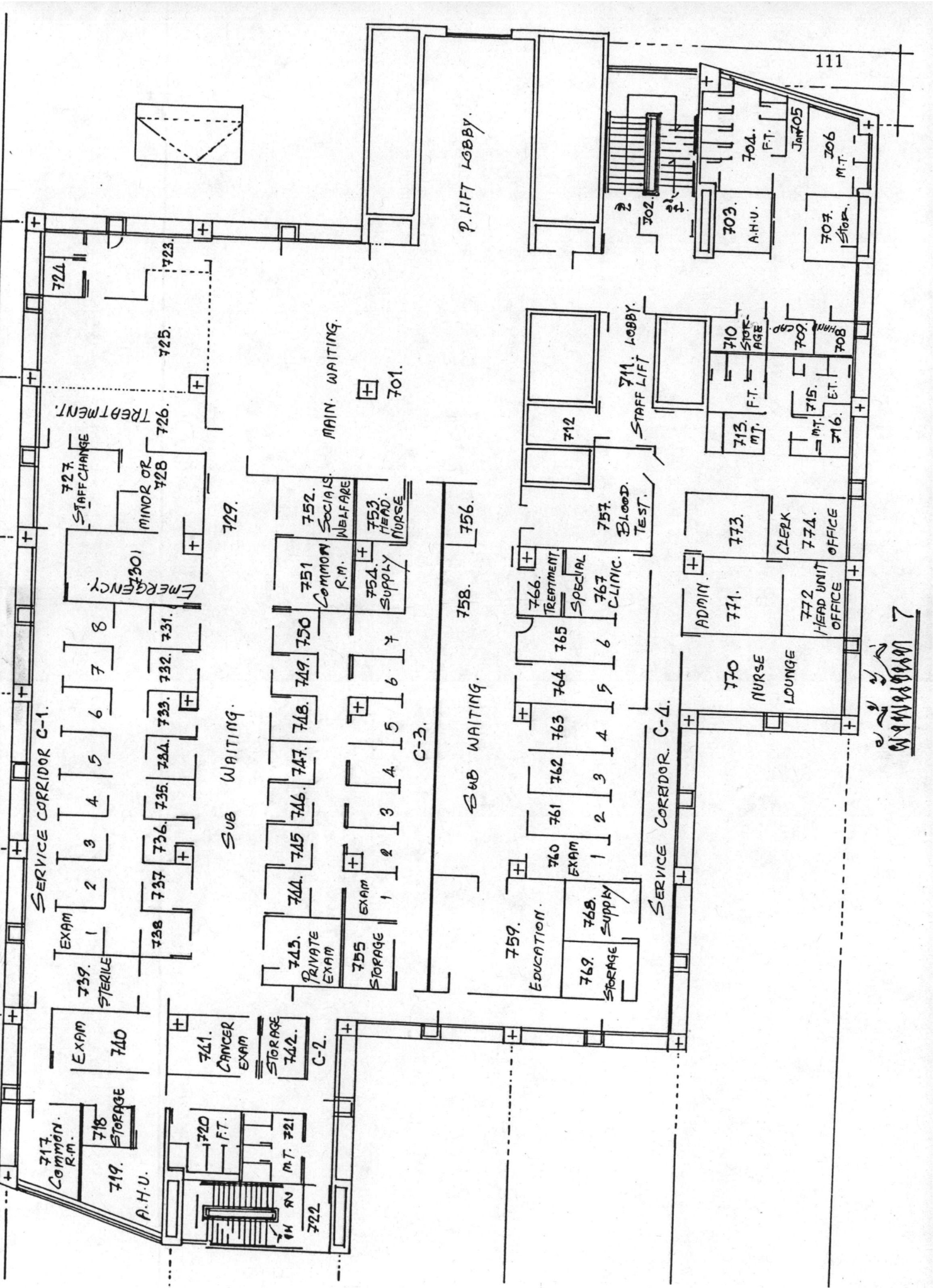

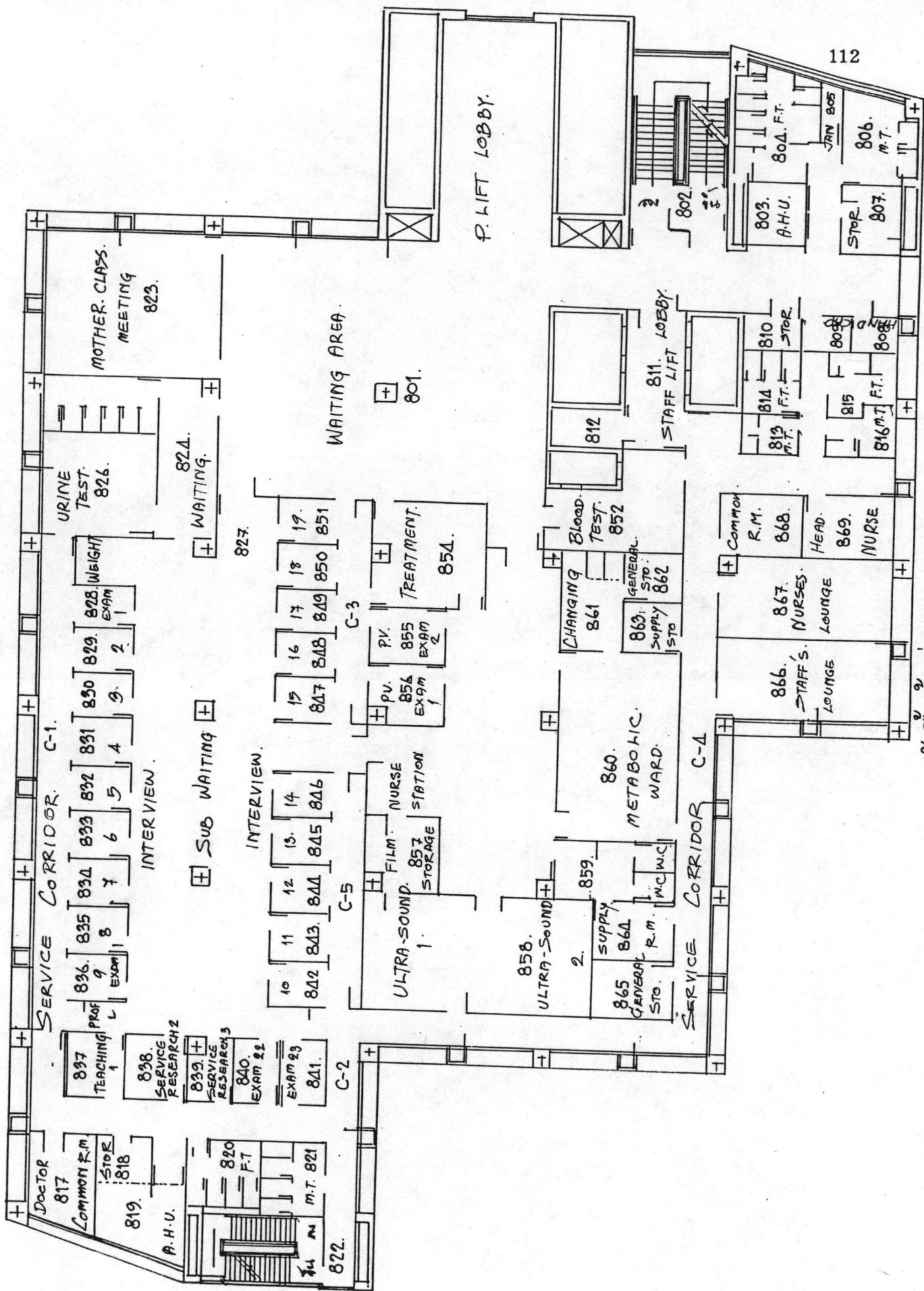

Handwritten notes and scribbles at the bottom right of the page, including a large number '8'.

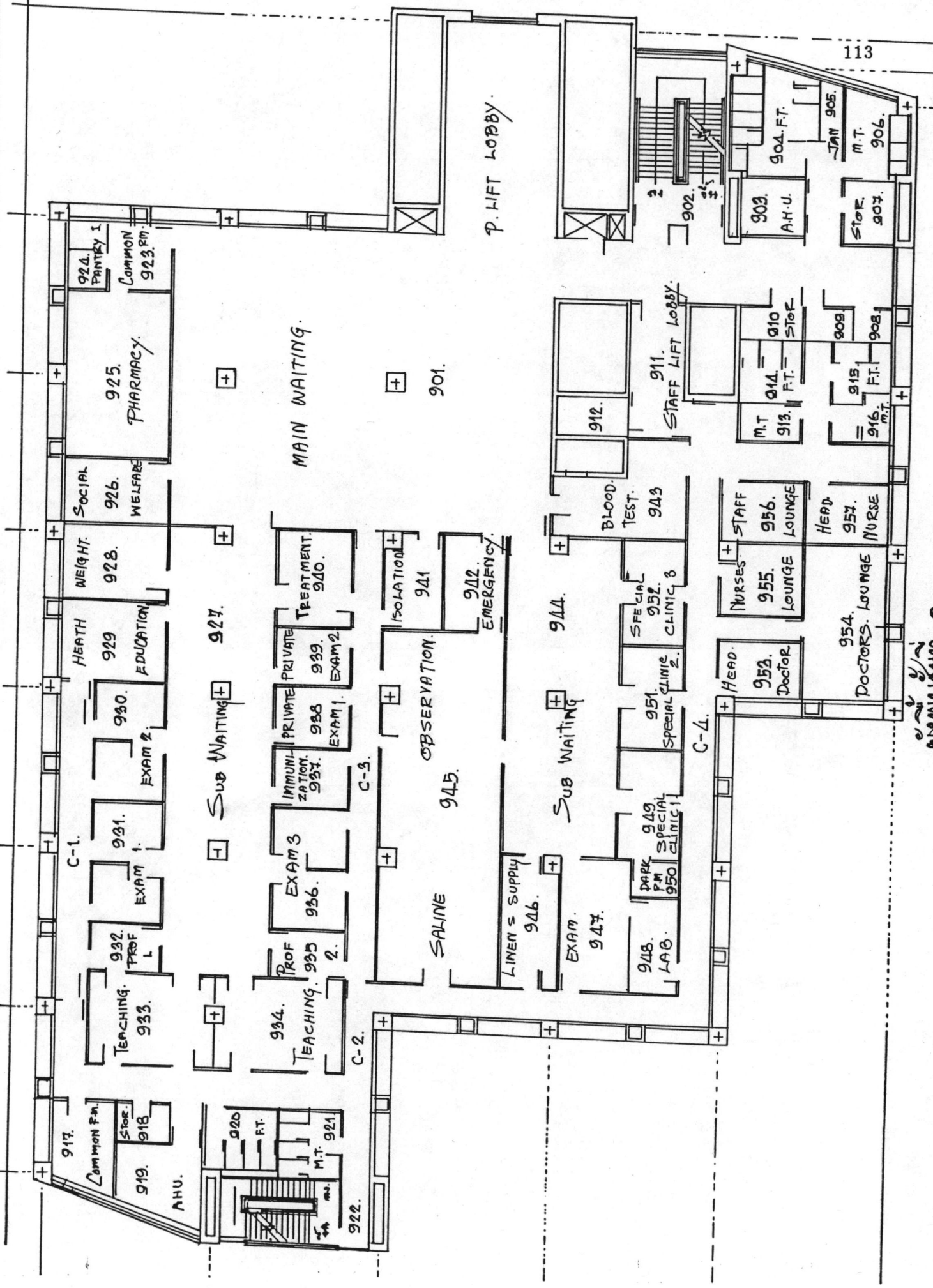

ANNEX 9

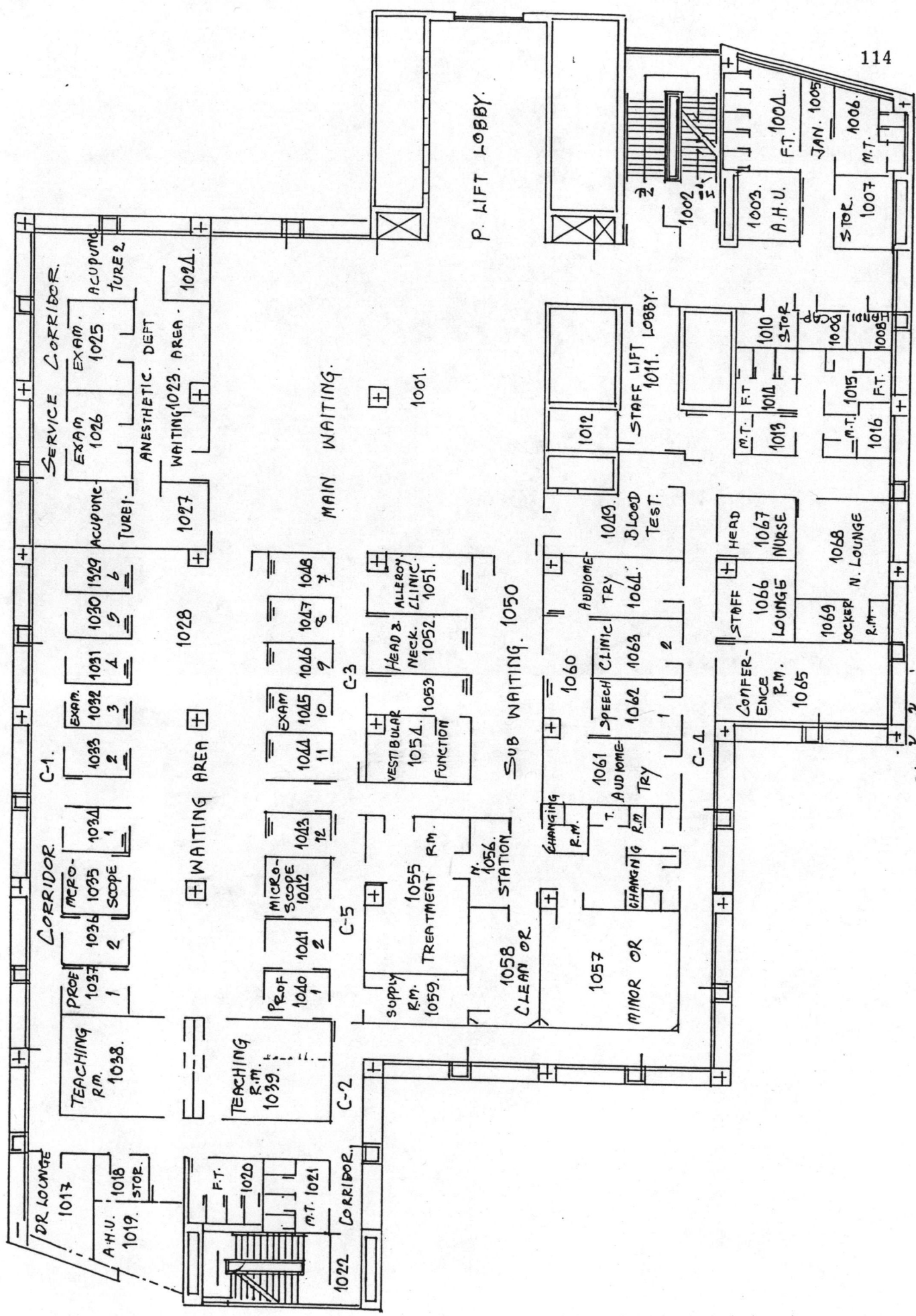

W 9 9 1 0 1 0

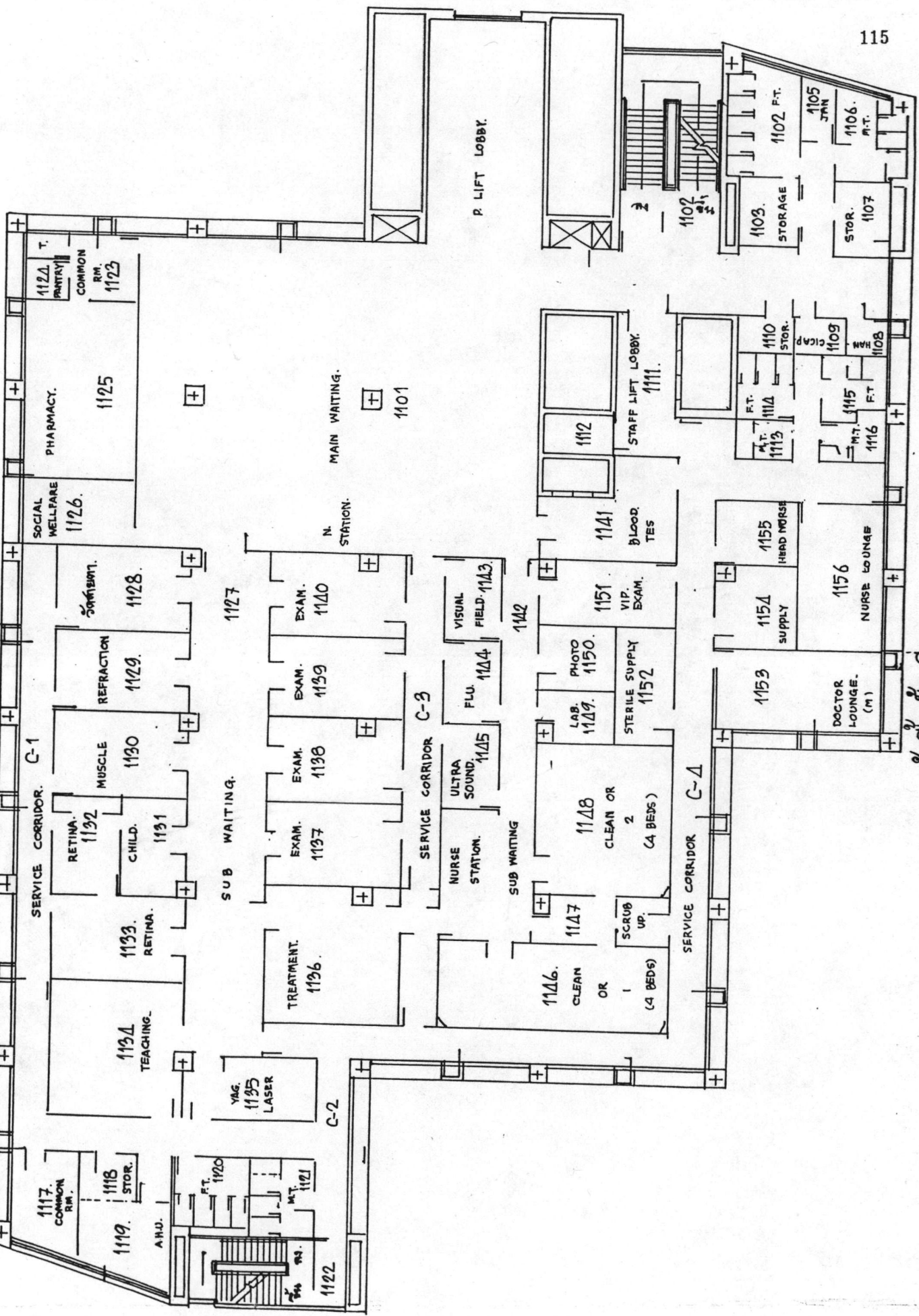

11. 1108
1109
1110
1111
1112
1113
1114
1115
1116
1117
1118
1119
1120
1121
1122
1123
1124
1125
1126
1127
1128
1129
1130
1131
1132
1133
1134
1135
1136
1137
1138
1139
1140
1141
1142
1143
1144
1145
1146
1147
1148
1149
1150
1151
1152
1153
1154
1155
1156
1157
1158
1159
1160
1161
1162
1163
1164
1165
1166
1167
1168
1169
1170
1171
1172
1173
1174
1175
1176
1177
1178
1179
1180
1181
1182
1183
1184
1185
1186
1187
1188
1189
1190
1191
1192
1193
1194
1195
1196
1197
1198
1199
1200

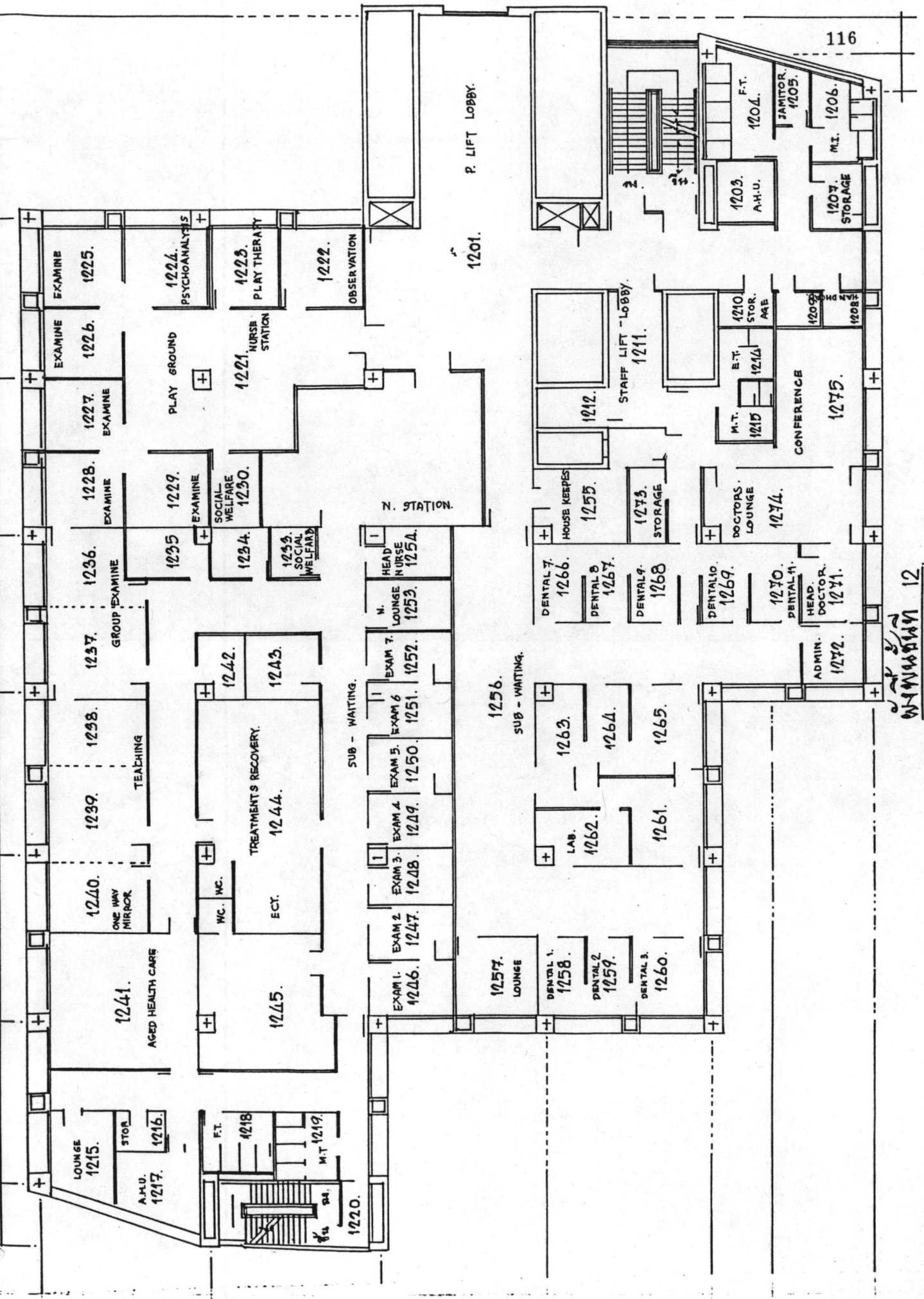

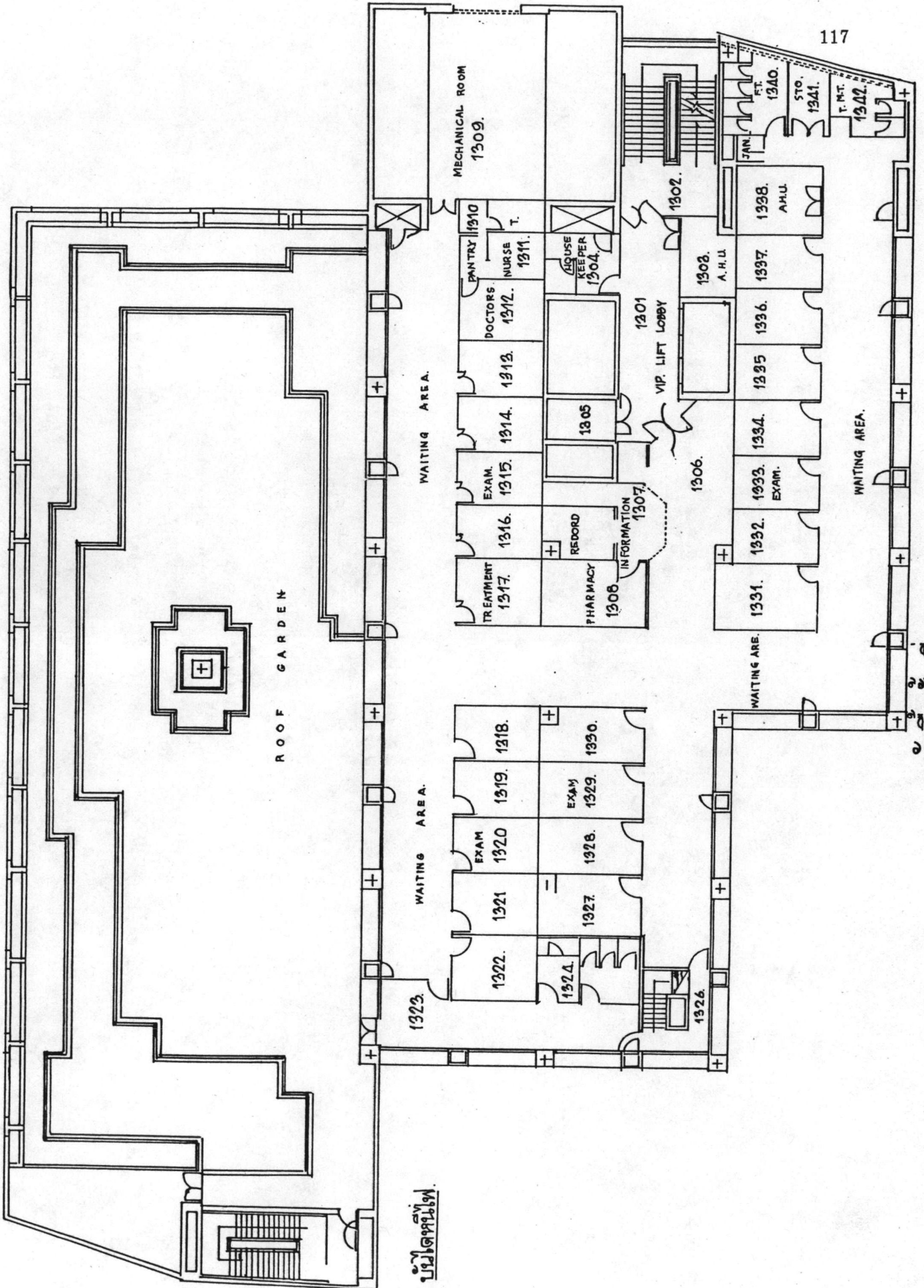

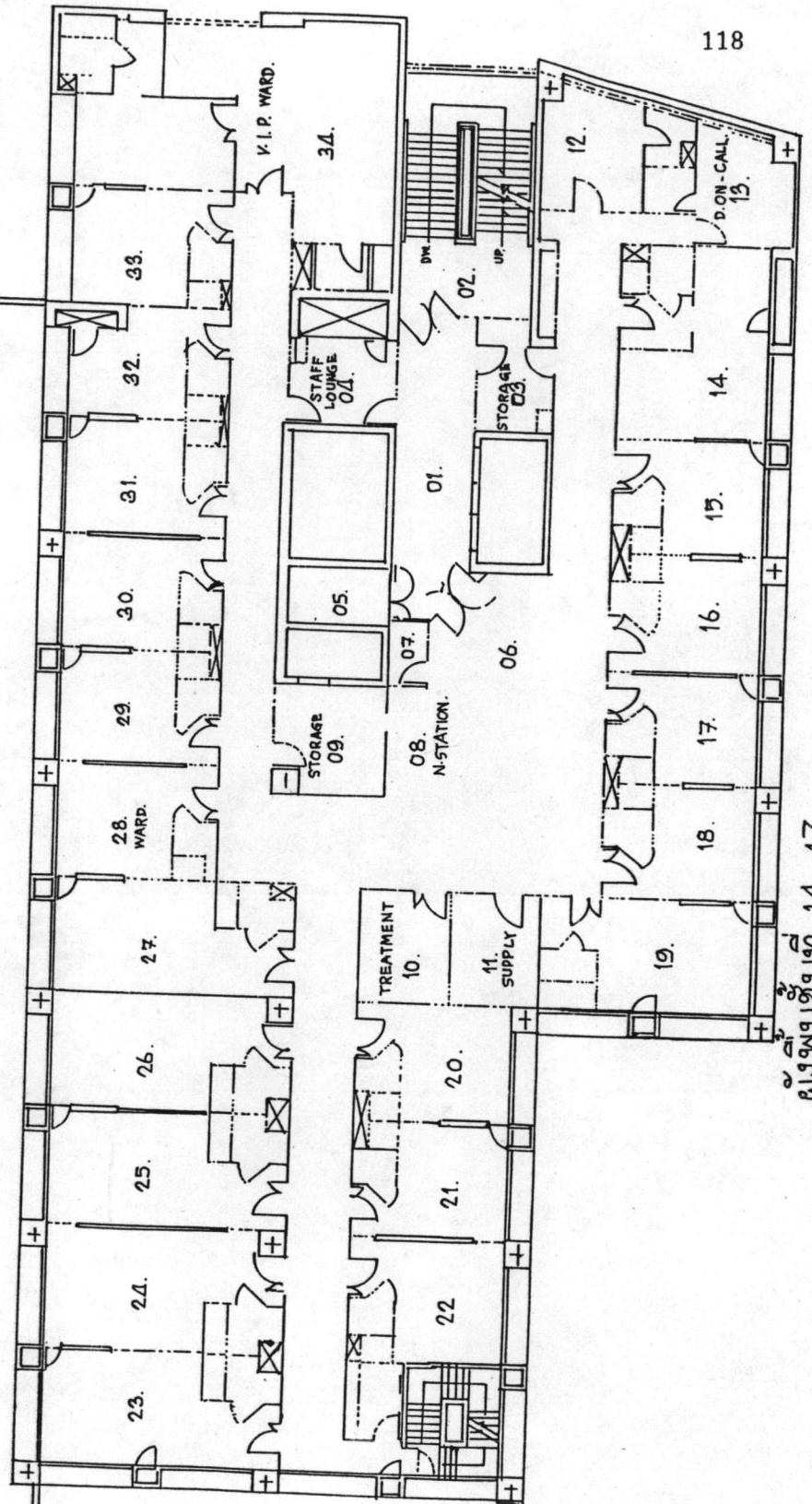

14-17

ภาคผนวก ค

การคิดค่าเสื่อมราคาครุภัณฑ์

การคิดค่าเสื่อมราคา คือการแบ่งต้นทุนของสินทรัพย์ถาวรออกเป็นส่วนๆ เพื่อจัดเป็นค่าใช้จ่ายประจำงวดที่ได้รับประโยชน์จากการใช้สินทรัพย์ถาวรนั้น ๆ อย่างมีหลักเกณฑ์ เหตุผลที่ต้องมีการคิดค่าเสื่อมราคาสินทรัพย์ เพราะสินทรัพย์ทุกชนิด (ยกเว้นที่ดิน) เมื่อใช้ไปสินทรัพย์ให้ประโยชน์แก่กิจการในช่วงเวลาจำกัด และเมื่อใช้ไปแล้วสินทรัพย์ถาวรนั้นย่อมเสื่อมสภาพไป ค่าเสื่อมราคาครุภัณฑ์ถือเป็นค่าใช้จ่ายส่วนหนึ่งของการใช้สินทรัพย์ถาวร การที่กิจการลงทุนซื้อสินทรัพย์ถาวรด้วยเงินค่อนข้างมาก ถือว่าเป็นการจ่ายล่วงหน้าระยะยาว เมื่อกิจการได้รับประโยชน์จากสินทรัพย์ก็จะต้องมีค่าใช้จ่ายอันเกิดจากการใช้สินทรัพย์นั้น ดังนั้น จึงมีการประมาณอายุการใช้ประโยชน์จากสินทรัพย์นั้น เพื่อแบ่งต้นทุนออกเป็นส่วน ๆ แล้วจัดสรรเป็นรายจ่ายประจำงวดบัญชีนั้น ๆ ได้อย่างถูกต้อง เหตุผลอีกประการหนึ่งที่ต้องคิดค่าเสื่อมราคาสินทรัพย์ถาวร เพราะระยะเวลาที่ได้รับประโยชน์จากสินทรัพย์มีจำกัด เนื่องจาก:-

1. สินทรัพย์นั้นชำรุดทรุดโทรมไปเพราะเกิดจากการใช้งาน
2. เกิดจากความล้าสมัย

การประมาณอายุการใช้งานของสินทรัพย์เพื่อคิดค่าเสื่อมราคา จะต้องคำนึงถึง 2 ข้อนี้ด้วย จะพิจารณาเฉพาะสภาพความเป็นจริงตามอายุใช้งานอย่างเดียวไม่ได้ เพราะบางครั้งอาจต้องจำหน่ายสินทรัพย์ถาวรออกจากบัญชีทั้ง ๆ ที่สภาพของสินทรัพย์ถาวรยังดี แต่ไม่สามารถใช้ต่อไปได้เพราะมีรุ่นใหม่ที่ดีกว่า ตัวอย่างเช่น เครื่องคอมพิวเตอร์ เป็นต้น

ปัจจัยที่ต้องนำมาคิดค่าเสื่อมราคาสินทรัพย์ถาวร ประกอบด้วย:-

1. ต้นทุน(Cost) ของสินทรัพย์ถาวร
2. อายุใช้งานโดยประมาณ (Estimated life)
3. ราคาสุดท้าย(Savage or scrap value) คือราคาที่จะขายได้เมื่อสินทรัพย์หมดอายุหรือเลิกใช้งาน

วิธีการคิดค่าเสื่อมราคาทำได้ 5 วิธี คือ

1. วิธีคิดแบบเส้นตรง (Straight-line method)
2. วิธีคิดตามหน่วยงาน (Unit production method)
3. วิธีคิดจากยอดที่ลดลงตามลำดับ (Declining balance method)
4. วิธีคิดโดยใช้อัตราสองเท่าของวิธีเส้นตรง แต่คิดยอดที่ลดลงตามลำดับ (Double-declining balance method)
5. วิธีผลบวกของลำดับปีที่ใช้งาน (Sum of the year's digits method)

ในการศึกษาครั้งนี้ได้เลือกวิธีคิดแบบเส้นตรง (Straight-line method)

วิธีคิดแบบเส้นตรง

วิธีคิดแบบเส้นตรงนี้ ถือว่ากิจการได้รับประโยชน์จากสินทรัพย์ที่ใช้งานเท่า ๆ กันทุกปี ค่าเสื่อมราคาในแต่ละปีจะเท่ากันหมด การคิดค่าเสื่อมราคาทำได้โดยใช้สูตร

$$D = \frac{C - S}{n} = \frac{\text{Cost} - \text{Salvage}}{\text{Estimate life}}$$

$$\text{ค่าเสื่อมราคา} = \frac{\text{ราคาต้นทุน} - \text{ราคาเศษ}}{\text{อายุการใช้งาน}}$$

ยกตัวอย่างเช่น ตึก ภปร ได้ซื้อ Computer terminal ราคา 300,000 บาท อายุการใช้งาน 5 ปี เมื่อวันที่ 30 พฤษภาคม 2532 ค่าเสื่อมราคาแต่ละปีคำนวณดังนี้:-

$$D = \frac{300,000 - 0}{5} = 60,000.00 \text{ บาท}$$

ค่าเสื่อมราคาของ Computer terminal ในปี พ.ศ.2532 จะมีค่าเท่ากับ 60,000 บาทต่อปี(ในหน่วยราชการราคาเศษหรือราคาสุดท้ายเป็นศูนย์เนื่องจากไม่สามารถนำไปขายได้)



ประวัติผู้เขียน

นางสาวสุกัลยา คงสวัสดิ์ สำเร็จการศึกษาปริญญาวิทยาศาสตรบัณฑิต (พยาบาล) จากโรงเรียนพยาบาลรามาธิบดี คณะแพทยศาสตร์รามาธิบดี มหาวิทยาลัยมหิดลปีการศึกษา 2523 จากนั้นเข้าศึกษาในหลักสูตรปริญญาวิทยาศาสตรมหาบัณฑิต สาขาเวชศาสตร์ชุมชน คณะแพทยศาสตร์จุฬาลงกรณ์มหาวิทยาลัยเมื่อปีการศึกษา 2532 ปัจจุบันรับราชการในตำแหน่งผู้อำนวยการด้านการพยาบาล (พยาบาลวิชาชีพ 6) งานห้องผ่าตัด ฝ่ายการพยาบาลโรงพยาบาลพล อำเภอพลจังหวัดขอนแก่น สำนักงานสาธารณสุขจังหวัดขอนแก่น กองสาธารณสุขภูมิภาค สำนักงานปลัดกระทรวง กระทรวงสาธารณสุข