

บทที่ 4 ผลการศึกษา

การศึกษาเรื่อง การเปรียบเทียบการพักอาศัยของนักศึกษามหาวิทยาลัยขอนแก่นระหว่างหอพักของมหาวิทยาลัยและที่พักเอกชน ได้ทำการเก็บรวบรวมข้อมูลต่างๆ ตามที่ได้กล่าวมาแล้วในบทนำวิทยานิพนธ์ โดยมีจำนวนตัวอย่าง 720 กลุ่มตัวอย่าง โดยแบ่งเป็นกลุ่มตัวอย่างที่เป็นนักศึกษาที่พักในหอพักของมหาวิทยาลัย 400 และกลุ่มตัวอย่างที่เป็นนักศึกษาที่พักในที่พักอาศัยที่ดำเนินการโดยเอกชน จำนวน 320 ตัวอย่าง และได้นำมาทำการวิเคราะห์ข้อมูลเพื่อให้ทราบผลตามวัตถุประสงค์ที่ตั้งไว้ โดยจะแสดงผลเปรียบเทียบให้เห็นความเหมือนหรือแตกต่าง เท่าใด และอย่างไร ด้วยค่าคะแนนและร้อยละ ระหว่างการพักอาศัยในที่พักอาศัยทั้งสองประเภทของนักศึกษามหาวิทยาลัยขอนแก่น โดยสามารถแสดงเป็นหัวข้อต่างๆ ได้ดังนี้

ส่วนที่ 1 ข้อมูลทั่วไปของนักศึกษา

4.1 ข้อมูลทั่วไปของนักศึกษาผู้ตอบแบบสอบถาม

4.1.1 เพศ จากข้อมูลจำนวนและร้อยละของนักศึกษาที่ตอบแบบสอบถาม ดังแสดงในตารางที่ 4.1 พบว่า ในที่พักอาศัยทั้งสองประเภทมีสัดส่วนของ จำนวนนักศึกษาชายต่อนักศึกษาหญิง ที่แตกต่างกัน คือ ในหอพักมหาวิทยาลัยพบว่า มีนักศึกษาหญิงมากกว่านักศึกษาชาย ในขณะที่ ที่พักเอกชนมีนักศึกษาชายเข้าพักมากกว่านักศึกษาหญิง ดังนี้

4.1.1.1 หอพักของมหาวิทยาลัย พบว่า มีสัดส่วน ชาย:หญิง เท่ากับ

1:1.36

4.1.1.2 ที่พักเอกชน พบว่า มีสัดส่วน ชาย:หญิง เท่ากับ 1:0.66

ตารางที่ 4.1 แสดงจำนวนและร้อยละของนักศึกษาที่ตอบแบบสอบถาม จำแนกตามเพศ

เพศ	หอพักมหาวิทยาลัย		ที่พักเอกชน	
	จำนวน	ร้อยละ	จำนวน	ร้อยละ
นักศึกษาชาย	188	47.00	170	53.13
นักศึกษาหญิง	212	53.00	150	46.87
รวม	400	100.00	320	100

แผนภูมิที่ 4.1 แสดงสัดส่วนของนักศึกษาหญิง-ชาย ในที่พักอาศัยทั้งสองประเภท

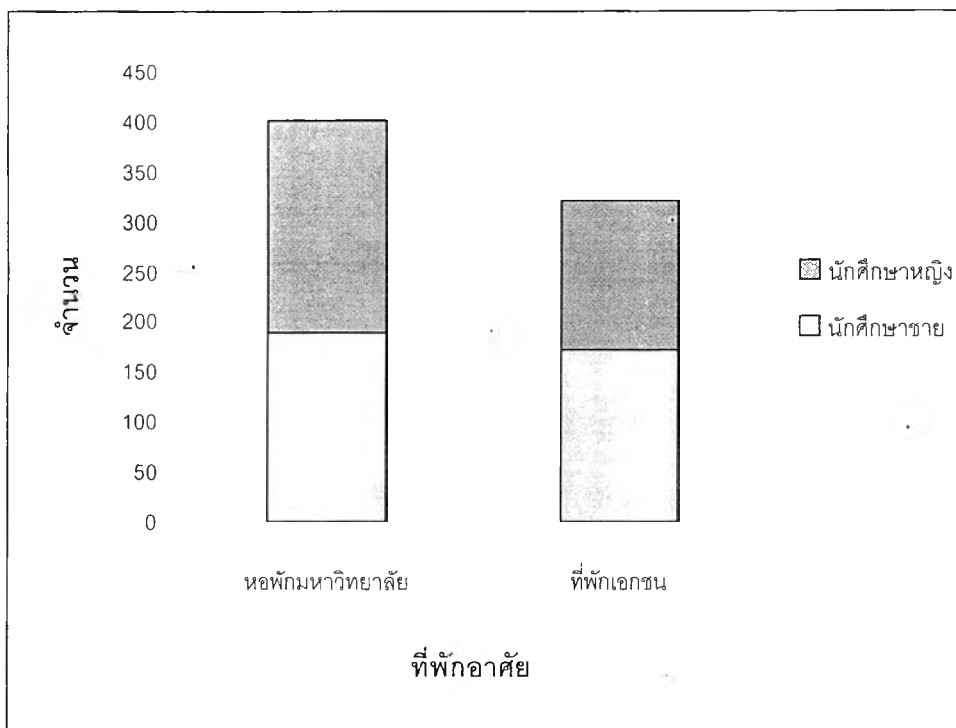

4.1.2 อายุ นักศึกษาผู้ตอบแบบสอบถาม ส่วนใหญ่เป็นผู้ที่มีอายุระหว่าง 18-23 ปี อันเป็นช่วงอายุที่กำลังศึกษาในระดับมหาวิทยาลัย เมื่อพิจารณาในรายละเอียดแต่ละช่วงอายุ พบว่าที่พักอาศัยทั้งสองประเภทมีอายุของผู้ตอบแบบสอบถาม ดังแสดงในตารางที่ 4.2 พบว่า

4.1.2.1 หอพักของมหาวิทยาลัย พบว่า นักศึกษาที่มีอายุ 19 ปี เป็นกลุ่มที่มีจำนวนมากที่สุด อันดับที่สอง คือกลุ่มที่มีอายุ 18 ปี และ รองลงไปได้แก่กลุ่มที่มีอายุ 20,21,22,17,23 และอายุ 24 ปี ตามลำดับ

4.1.2.2 ที่พักเอกชน พบว่า นักศึกษาที่มีอายุ 21 ปี เป็นกลุ่มที่มีจำนวนมากที่สุด อันดับที่สอง คือกลุ่มที่มีอายุ 22 ปี และ รองลงไปได้แก่กลุ่มที่มีอายุ 20,23,24,18,17 และกลุ่มที่มีอายุมากกว่า 25 ปี ตามลำดับ

ตารางที่ 4.2 แสดงอายุของนักศึกษาที่ตอบแบบสอบถาม

อายุ	หอพักมหาวิทยาลัย		ที่พักเอกชน	
	จำนวน	ร้อยละ	จำนวน	ร้อยละ
17	24	6.00	13	4.06
18	58	14.50	20	6.25
19	121	30.25	32	10.00
20	65	16.25	34	10.63
21	54	13.50	54	16.88
22	39	9.75	76	23.75
23	24	6.00	48	15.00
24	13	3.25	41	12.81
25	2	0.50	2	0.63
มากกว่า 25	0	0.00	0	0.00
รวม	400	100.00	320	100.00

แผนภูมิที่ 4.2 แสดงอายุของนักศึกษา ในที่พักอาศัยทั้งสองประเภท

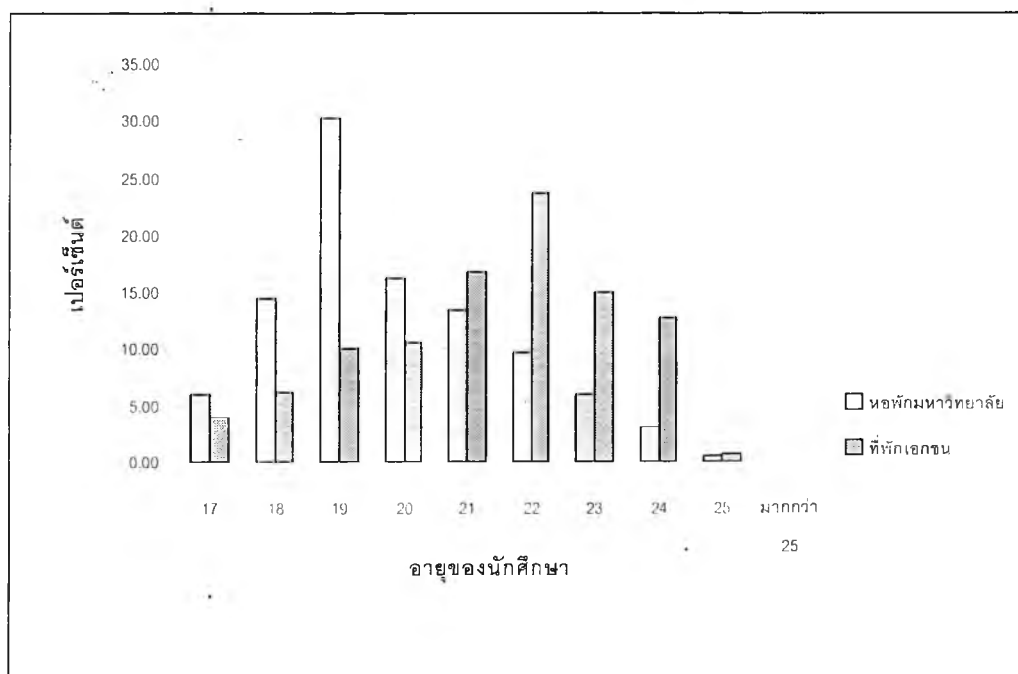

- 4.1.3 คณะ นักศึกษาที่ตอบแบบสอบถามกระจายกันอยู่ในทุกคณะในมหาวิทยาลัย
 ขอนแก่น คณะของนักศึกษาที่ตอบแบบสอบถามแสดงดังตารางที่ 4.3 พบว่า
- 4.1.3.1 หอพักของมหาวิทยาลัย พบว่า จากจำนวนผู้ตอบแบบสอบถามทั้งหมด
 นักศึกษาที่ตอบแบบสอบถามมีจำนวนที่แตกต่างกัน เรียงลำดับได้ดังนี้
 คือ อันดับที่ 1. คณะเกษตรศาสตร์ 2. วิทยาศาสตร์ 3. ศึกษาศาสตร์ 4.
 วิทยาการจัการ 5. วิศวกรรมศาสตร์ , เทคนิคการแพทย์ 6. มนุษย์
 ศาสตร์และสังคมศาสตร์ ,พยาบาลศาสตร์ 7. เกษศาสตร์ 8. สาธารณ
 สุขศาสตร์,คณะเทคโนโลยี 9. สัตวแพทย์ศาสตร์, ศิลปกรรมศาสตร์ 10.
 ทันตแพทย์ศาสตร์ 11. แพทย์ศาสตร์ และอันดับสุดท้าย 12. คณะ
 สถาปัตยกรรมศาสตร์ ไม่พบว่าผู้ตอบแบบสอบถาม
- 4.1.3.2 ที่พักเอกชน พบว่า จากจำนวนผู้ตอบแบบสอบถามทั้งหมด พบว่า นัก
 ศึกษาที่ตอบแบบสอบถามมีจำนวนที่แตกต่างกัน เรียงลำดับได้ดังนี้ คือ
 อันดับที่ 1. คณะวิศวกรรมศาสตร์ 2. ศิลปกรรมศาสตร์ 3. คณะ
 สถาปัตยกรรมศาสตร์ 4. วิทยาศาสตร์, เทคโนโลยี 5. เกษตรศาสตร์ , 6.
 ศึกษาศาสตร์ 7. สัตวแพทย์ศาสตร์, วิทยาการจัการ 8. มนุษย์ศาสตร์
 และสังคมศาสตร์ 9. เกษศาสตร์ 10. เทคนิคการแพทย์ , สาธารณสุข
 ศาสตร์ 11. ทันตแพทย์ศาสตร์, พยาบาลศาสตร์ และอันดับสุดท้าย
 12. คณะ แพทย์ศาสตร์ ไม่มีผู้ตอบแบบสอบถาม



ตารางที่ 4.3 แสดงจำนวนและร้อยละของนักศึกษาที่ตอบแบบสอบถามจำแนกตามคณะ

คณะ	หอพักมหาวิทยาลัย		ที่พักเอกชน	
	จำนวน	ร้อยละ	จำนวน	ร้อยละ
วิทยาศาสตร์	41	10.25	21	6.56
เกษตรศาสตร์	48	12.00	22	6.88
วิศวกรรมศาสตร์	26	6.50	51	15.94
ศึกษาศาสตร์	36	9.00	19	5.94
มนุษยศาสตร์และสังคมศาสตร์	24	6.00	17	5.31
เทคนิคการแพทย์	26	6.50	14	4.38
สาธารณสุขศาสตร์	21	5.25	15	4.69
เภสัชศาสตร์	23	5.75	15	4.69
ทันตแพทยศาสตร์	19	4.75	7	2.19
แพทยศาสตร์	17	4.25	0	0.00
เทคโนโลยี	21	5.25	25	7.81
สัตวแพทยศาสตร์	20	5.00	23	7.19
สถาปัตยกรรมศาสตร์	7	1.75	27	8.44
วิทยาการจัดการ	27	6.75	17	5.31
ศิลปกรรมศาสตร์	20	5.00	34	10.63
พยาบาลศาสตร์	24	6.00	13	4.06
รวม	400	100.00	320	100.00

4.1.4 ชั้นปี นักศึกษาที่ตอบแบบสอบถามสามารถจำแนกตามชั้นปีที่ศึกษาได้ดังนี้

- 4.1.4.1 หอพักของมหาวิทยาลัย พบว่า นักศึกษาที่ตอบแบบสอบถาม ชั้นปีที่ 1 มีจำนวนมากที่สุด อันดับที่ 2 ได้แก่ ชั้นปีที่ 2 และชั้นปีที่ 3 ส่วนชั้นปีที่ 4 พบว่ามีจำนวนน้อยที่สุด คือ มีจำนวน 21 คน จาก 150 คน คิดเป็น 14.00 เปอร์เซ็นต์ของนักศึกษาที่ตอบแบบสอบถามทั้งหมด
- 4.1.4.2 ที่พักเอกชน พบว่า นักศึกษาที่ตอบแบบสอบถาม ชั้นปีที่ 4 มีจำนวนมากที่สุด จำนวน 37 คน จาก 100 คน คิดเป็น 37.00 เปอร์เซ็นต์ รองลงมาได้แก่ ชั้นปีที่ 3 ชั้นปีที่ 2 และชั้นปีที่ 1 ส่วนชั้นปีที่ 5-6 พบว่ามีจำนวนน้อยที่สุด

ตารางที่ 4.4 แสดงชั้นปีของนักศึกษาที่ตอบแบบสอบถาม

ชั้นปี	หอพักมหาวิทยาลัย		ที่พักเอกชน	
	จำนวน	ร้อยละ	จำนวน	ร้อยละ
1	142	35.50	21	6.56
2	100	25.00	62	19.38
3	76	19.00	87	27.19
4	61	15.25	104	32.50
5	21	5.25	31	9.69
6	0	0.00	15	4.69
รวม	400	100.00	320	100.00

หมายเหตุ: กำหนดทบวงมหาวิทยาลัยเรื่องระยะเวลาในการศึกษา กำหนดให้นักศึกษาสำเร็จการศึกษา โดยไม่พ้นสภาพนักศึกษาในระยะเวลาไม่เกิน 2 เท่าของระยะเวลาปกติตามหลักสูตร

แผนภูมิที่ 4.3 แสดงสัดส่วนจำแนกตามชั้นปี ของนักศึกษาที่พักในหอพักมหาวิทยาลัย

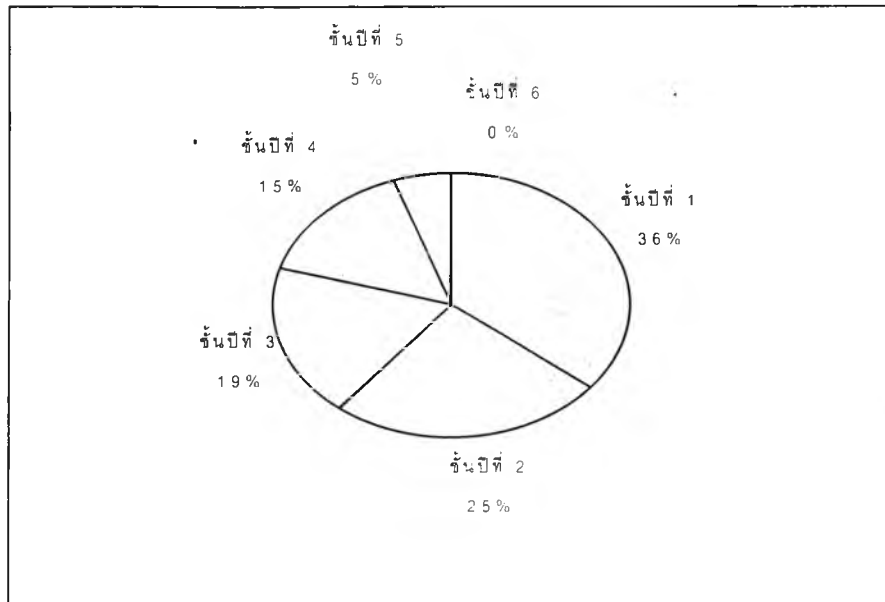

แผนภูมิที่ 4.4 แสดงสัดส่วนจำแนกตามชั้นปี ของนักศึกษาที่พักในที่พักเอกชน

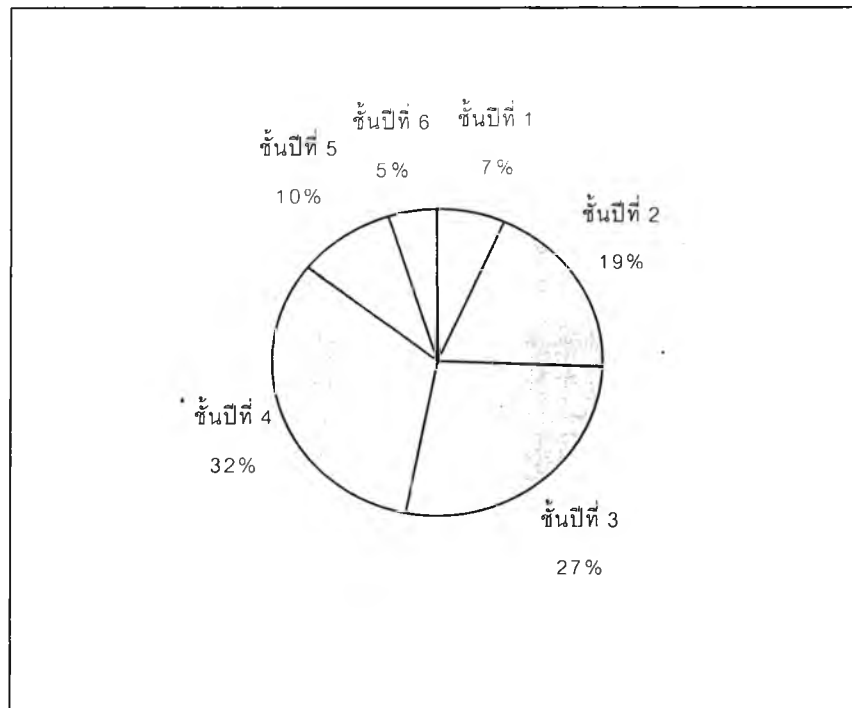

4.1.5 ระบบการเรียนการสอนของคณะ เพื่อศึกษาถึงความสัมพันธ์ระหว่างระบบการเรียนการสอนของแต่ละคณะวิชา ซึ่งมีรูปแบบเฉพาะตามลักษณะการประกอบวิชาชีพ เช่น นักศึกษาด้านสถาปัตยกรรมและศิลปกรรม มีการเรียนที่ต้องปฏิบัติงานนอกเวลาเป็นประจำ นักศึกษาแพทย์ พยาบาล ต้องฝึกปฏิบัติงานในโรงพยาบาล นอกเวลาปกติ ซึ่งไม่แน่นอน ตามแต่ตารางที่ทางคณะและโรงพยาบาลศรีนครินทร์กำหนด ดังอาจจำแนกระบบการเรียนการสอนของแต่ละคณะได้ดังนี้

- (1) กลุ่มที่มีระบบการเรียนการสอนในเวลาปกติ 08.00-17.00 น. ซึ่งอาจมีงานหรือรายงานนอกเวลาบ้างแต่น้อยหรือนานๆครั้ง ได้แก่ คณะมนุษยศาสตร์และสังคมศาสตร์ ศึกษาศาสตร์ วิทยาการจัดการ
- (2) กลุ่มที่มีการเรียนการสอนในเวลาปกติ ที่มีการทดลองหรือรายงานนอกเวลา แต่มีกำหนดเวลาที่แน่นอน ได้แก่ คณะเกษตรศาสตร์ วิทยาศาสตร์ วิศวกรรมศาสตร์ เทคโนโลยี สัตวแพทย์ สาธารณสุขศาสตร์
- (3) กลุ่มที่มีการเรียนการสอนในเวลาปกติ มีการทดลองหรือฝึกงานนอกเวลาเป็นประจำ ได้แก่ คณะเภสัชศาสตร์ สถาปัตยกรรมศาสตร์ ศิลปกรรมศาสตร์
- (4) กลุ่มที่มีการเรียนการสอนที่ตารางเวลาไม่แน่นอน ได้แก่คณะ แพทย์ศาสตร์ พยาบาลศาสตร์

ผู้วิจัยต้องการศึกษาว่า ลักษณะการเรียนเฉพาะของแต่ละคณะเหล่านี้ มีผลเช่นไรต่อการเลือกที่พักอาศัย พบว่า นักศึกษาที่ตอบแบบสอบถามสามารถจำแนกตามลักษณะการเรียนการสอนของคณะได้ดังนี้

4.1.5.1 หอพักของมหาวิทยาลัย พบว่า สามารถจัดอันดับตามจำนวนนักศึกษา ได้ดังนี้

- (1) กลุ่มที่มีระบบการเรียนการสอนของคณะ ที่เรียนในเวลาปกติ อาจมีงานหรือรายงานเป็นบางครั้ง ร้อยละ 32.67 ของทั้งหมด
- (2) กลุ่มที่มีการเรียนการสอนในเวลาปกติ 08.00-17.00 น. คิดจำนวนเป็น 32.00 เปอร์เซ็นต์
- (3) กลุ่มที่มีการเรียนการสอน ที่มีงานหรือรายงานนอกเวลาเป็นประจำ 12.67 เปอร์เซ็นต์
- (4) กลุ่มที่มีการทดลองหรือฝึกงานเป็นประจำ 12.00 เปอร์เซ็นต์
- (5) กลุ่มที่มีการเรียนการสอนที่ตารางเวลาไม่แน่นอน 10.67 เปอร์เซ็นต์

4.1.5.2 ที่พักเอกชน พบว่า สามารถจัดอันดับตามจำนวนนักศึกษา ได้ดังนี้

- (1) กลุ่มที่มีระบบการเรียนการสอนของคณะ ที่เรียนในเวลาปกติ อาจมีงานหรือรายงานเป็นบางครั้ง ร้อยละ 27.00
- (2) กลุ่มที่มีการเรียนการสอนที่ตารางเวลาไม่แน่นอน คิดจำนวนเป็น 24.00 เปอร์เซ็นต์
- (3) กลุ่มที่มีการเรียนการสอน ที่มีงานหรือรายงานนอกเวลาเป็นประจำ 19.00 เปอร์เซ็นต์

- (4) กลุ่มที่มีการเรียนการสอนในเวลาปกติ 08.00-17.00 น. คิดเป็น 17.00 เปอร์เซ็นต์
- (5) กลุ่มที่มีการทดลองหรือฝึกงานเป็นประจำ 13.00 เปอร์เซ็นต์

ตารางที่ 4.5 แสดงจำนวนและร้อยละของนักศึกษาจำแนกตามระบบการเรียนการสอนของคณะ

ระบบการเรียนการสอนของคณะ	หอพักมหาวิทยาลัย		ที่พักเอกชน	
	จำนวน	ร้อยละ	จำนวน	ร้อยละ
เรียนในเวลาปกติ 08.00-17.00 น.	129	32.25	44	13.75
เรียนในเวลาปกติ มีงานหรือรายงานเป็นบางครั้ง	134	33.50	68	21.25
เรียนในเวลาปกติ มีการทดลองหรือฝึกงาน เป็นประจำ	52	13.00	101	31.56
มีงานหรือรายงาน ที่ต้องทำนอกเวลาเป็นประจำ	51	12.75	75	23.44
ตารางเรียนไม่แน่นอน แล้วแต่คณะหรืออาจารย์นัด	34	8.50	32	10.00
รวม	400	100.00	320	100.00

4.1.6 ลักษณะของนักศึกษา นักศึกษาที่ตอบแบบสอบถามสามารถจำแนกตามลักษณะ ที่นักศึกษาประเมินตนเอง ได้ดังนี้

- 4.1.6.1 หอพักของมหาวิทยาลัย พบว่า สามารถเรียงลำดับจำนวนนักศึกษา ตามประเภทของนักศึกษาได้ดังนี้ คือ นักวิชาการ นักกิจกรรม นักธุรกิจ นักอนุรักษ์นิยม ศิลปิน นักปรัชญา
- 4.1.6.2 ที่พักเอกชน พบว่า สามารถเรียงลำดับจำนวนนักศึกษา ตามประเภทของนักศึกษาได้ดังนี้ คือ นักกิจกรรม ศิลปิน นักธุรกิจ นักปรัชญา นักวิชาการ และ นักอนุรักษ์นิยม

ตารางที่ 4.6 แสดงลักษณะของนักศึกษา

ลักษณะของนักศึกษา	หอพักมหาวิทยาลัย		ที่พักเอกชน	
	จำนวน	ร้อยละ	จำนวน	ร้อยละ
นักกิจกรรม	87	21.75	86	26.88
นักวิจัย, ค้นคว้า	92	23.00	34	10.63
นักธุรกิจ	56	14.00	48	15.00
ศิลปิน	46	11.50	73	22.81
นักอนุรักษ์นิยม	55	13.75	31	9.69
นักปรัชญา	37	9.25	41	12.81
ไม่ระบุ	27	6.75	7	2.19
รวม	400	100.00	320	100.00

แผนภูมิที่ 4.5 แสดงสัดส่วนจำแนกตามลักษณะของนักศึกษา ของนักศึกษาที่พักในหอพักมหาวิทยาลัย

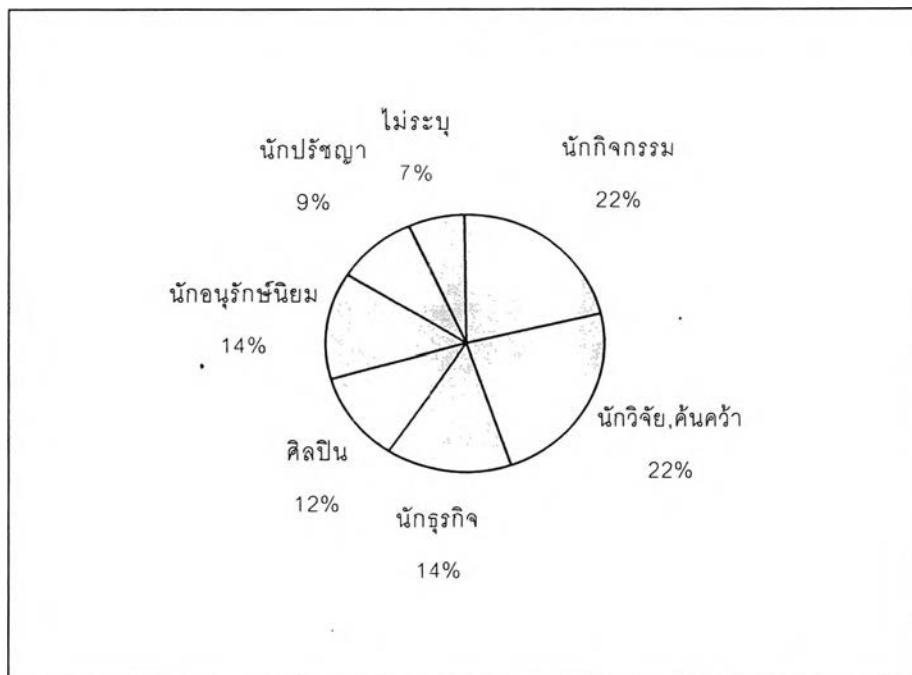

แผนภูมิที่ 4.6 แสดงสัดส่วนจำแนกตามลักษณะของนักศึกษา ของนักศึกษาที่พักในที่พักเอกชน

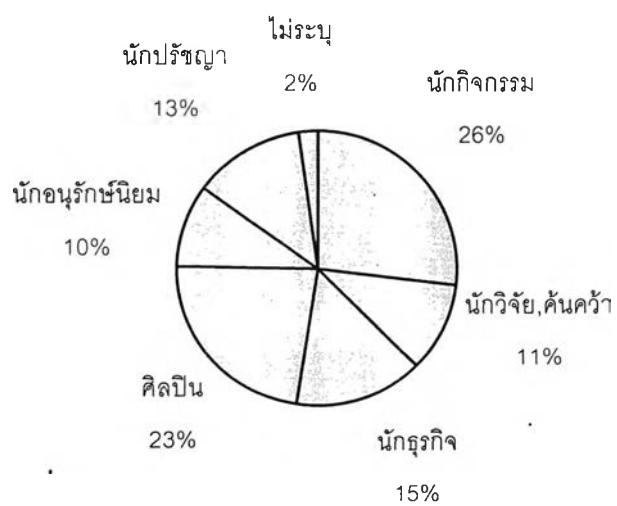

4.1.7 ภูมิฐานะ นักศึกษาส่วนใหญ่เป็นผู้มีภูมิฐานะอยู่ในเขตภาคตะวันออกเฉียงเหนือ ทั้งนี้เนื่องมาจากนโยบายของมหาวิทยาลัยขอนแก่นที่จัดให้มีการรับนักศึกษาด้วยระบบโควตา ซึ่งให้สิทธิ์นักเรียนในเขตภาคตะวันออกเฉียงเหนือในการได้รับโควตา ครั้งหนึ่งของนักศึกษาที่สามารถรองรับได้ในแต่ละปีการศึกษา ภูมิฐานะของนักศึกษาแสดงดังตารางที่ 4.7 พบว่า ทั้งในหอพักมหาวิทยาลัยและที่พักอาศัยเอกชน นักศึกษาส่วนใหญ่มีภูมิฐานะอยู่ในภาคตะวันออกเฉียงเหนือ รองลงมาคือ ภาคเหนือ และภาคกลาง และน้อยที่สุดคือ ภาคตะวันออก และ ภาคใต้

ตารางที่ 4.7 แสดงภูมิฐานะของนักศึกษา

ภูมิฐานะ	หอพักมหาวิทยาลัย		ที่พักเอกชน	
	จำนวน	ร้อยละ	จำนวน	ร้อยละ
ภาคตะวันออกเฉียงเหนือ	241	60.25	198	61.88
ภาคกลาง	41	10.25	25	7.81
ภาคเหนือ	54	13.50	38	11.88
ภาคใต้	11	2.75	19	5.94
ภาคตะวันออก	14	3.50	9	2.81
กรุงเทพฯและปริมณฑล	39	9.75	31	9.69
รวม	400	100.00	320	100.00

4.1.8 ศาสนา ดังแสดงในตารางที่ 4.8 พบว่า นักศึกษาที่ตอบแบบสอบถามส่วนใหญ่ ร้อยละ 90 ขึ้นไป ทั้งในหอพักมหาวิทยาลัยและที่พักเอกชน นับถือศาสนาพุทธ รองลงมาคือศาสนาคริสต์ พบนักศึกษาที่นับถือศาสนาอิสลาม 1.50 เปอร์เซ็นต์ ในหอพักมหาวิทยาลัย แต่ไม่พบเลยในที่พักเอกชน พบผู้ไม่ระบุศาสนาที่ตนนับถือ 1 คน ในที่พักเอกชน

ตารางที่ 4.8 แสดงศาสนาของนักศึกษา

ศาสนา	หอพักมหาวิทยาลัย		ที่พักเอกชน	
	จำนวน	ร้อยละ	จำนวน	ร้อยละ
พุทธ	379	94.75	310	96.88
คริสต์	15	3.75	9	2.81
อิสลาม	6	1.50	0	0.00
อื่นๆ	0	0.00	0	0.00
ไม่ระบุ	0	0.00	1	0.31
รวม	400	100.00	320	100.00

4.1.9 อาชีพของผู้ปกครอง จากการศึกษาจำนวนและร้อยละของนักศึกษาที่ตอบแบบสอบถาม ดังแสดงในตารางที่ 4.9 พบว่า

4.1.9.1 หอพักของมหาวิทยาลัย พบว่า ผู้ปกครองนักศึกษากลุ่มที่มากที่สุด ประกอบอาชีพทางเกษตรกรรม ร้อยละ 38.50 อันดับรองลงมาคือ อาชีพรับราชการหรือ พนักงานรัฐวิสาหกิจ ร้อยละ 20.75 อันดับที่ 3 คือ อาชีพด้านธุรกิจหรือค้าขาย อาชีพพนักงานเอกชน และอาชีพอื่นๆ

4.1.9.2 ที่พักเอกชน พบว่า ผู้ปกครองนักศึกษากลุ่มที่มากที่สุด ประกอบอาชีพรับราชการพนักงานของรัฐ หรือ พนักงานรัฐวิสาหกิจ ร้อยละ 36.56 อันดับรองลงมาคือ อาชีพด้านธุรกิจหรือค้าขาย ร้อยละ 26.88 อันดับที่ 3 คือ อาชีพอาชีพพนักงานเอกชน ร้อยละ 19.38 อาชีพทางเกษตรกรรม และอาชีพอื่นๆ พบว่ามีน้อยที่สุด ร้อยละ 10.94, 6.25 ตามลำดับ

ตารางที่ 4.9 แสดงอาชีพของผู้ปกครองนักศึกษา

อาชีพผู้ปกครอง	หอพักมหาวิทยาลัย		ที่พักเอกชน	
	จำนวน	ร้อยละ	จำนวน	ร้อยละ
รับราชการ ,รัฐวิสาหกิจ	83	20.75	117	36.56
นักธุรกิจ ,ค้าขาย	65	16.25	86	26.88
เกษตรกรรม	154	38.50	35	10.94
พนักงานเอกชน	61	15.25	62	19.38
อื่นๆ	37	9.25	20	6.25
รวม	400	100.00	320	100.00

แผนภูมิที่ 4.7 แสดงอาชีพของผู้ปกครองนักศึกษา ในที่พักอาศัยทั้งสองประเภท

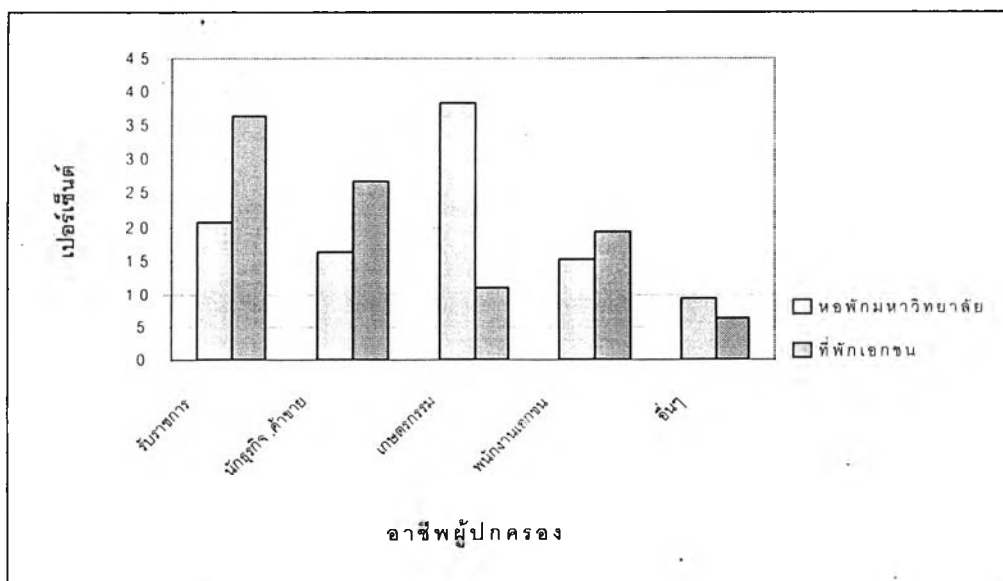

4.1.10 รายได้ของครอบครัวหรือผู้ปกครอง จากการศึกษาจำนวนและร้อยละของนักศึกษาที่ตอบแบบสอบถาม ดังแสดงในตารางที่ 4.10 พบว่า

4.1.10.1 หอพักของมหาวิทยาลัย พบว่า นักศึกษาที่ผู้ปกครองมีรายได้ของครอบครัว ต่ำกว่า 5,000 บาท/เดือน เป็นกลุ่มที่มีมากที่สุด ร้อยละ 27.25 รองลงมาคือ 5,000-10,000 บาท 10,001-20,000 บาท ตามลำดับ

4.1.10.2 ที่พักเอกชน พบว่า นักศึกษาที่ผู้ปกครองมีรายได้ของครอบครัว 30,000-40,000 บาท/เดือน เป็นกลุ่มที่มีมากที่สุด ร้อยละ 24.38 รองลงมาคือ 20000-30000 และกลุ่มที่มีรายได้มากกว่า 50,000 บาท/เดือน

ตารางที่ 4.10 แสดงรายได้ของครอบครัวหรือผู้ปกครองของนักศึกษา

รายได้ของครอบครัวต่อเดือน (บาท)	หอพักมหาวิทยาลัย		ที่พักเอกชน	
	จำนวน	ร้อยละ	จำนวน	ร้อยละ
ต่ำกว่า 5,000	109	27.25	19	5.94
5,000-10,000	87	21.75	33	10.31
10,001-20,000	77	19.25	38	11.88
20,001-30,000	36	9.00	56	17.50
30,001-40,000	42	10.50	78	24.38
40,001-50,000	37	9.25	45	14.06
มากกว่า 50,000	12	3.00	51	15.94
รวม	400	100.00	320	100.00

แผนภูมิที่ 4.8 แสดงรายได้ต่อเดือนของผู้ปกครองนักศึกษา ในที่พักอาศัยทั้งสองประเภท

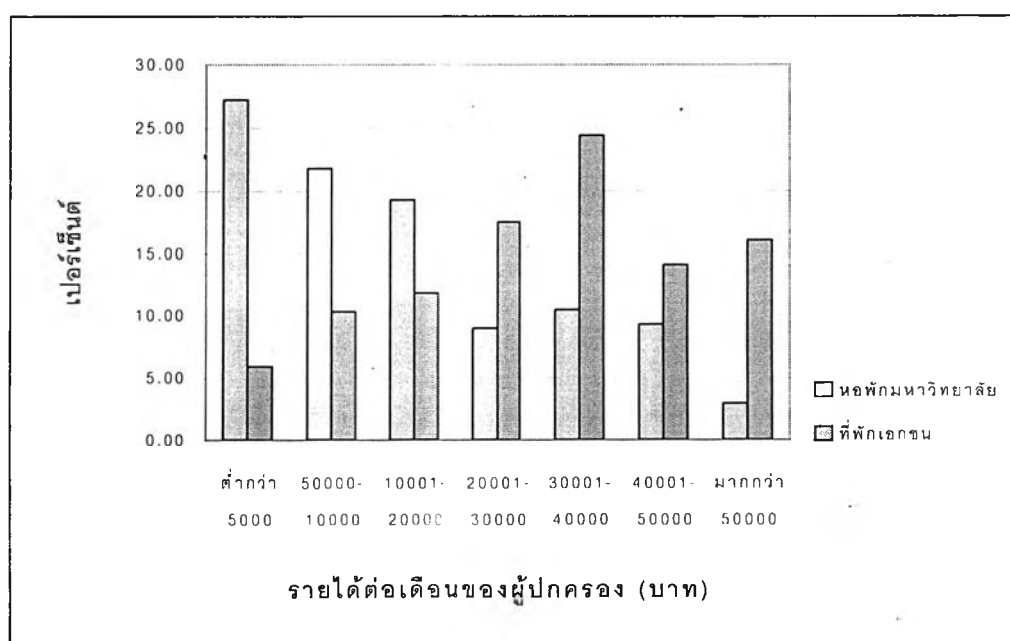

4.1.11 รายรับต่อเดือนของนักศึกษา จากการศึกษารายรับและร้อยละของนักศึกษาที่ตอบแบบสอบถาม นักศึกษาที่พักในที่พักเอกชนมีรายรับที่สูงกว่าหอพักของมหาวิทยาลัยมาก คือ ร้อยละ 46.00 มีรายรับมากกว่า 4,000 บาท/เดือน ขณะที่หอพักมหาวิทยาลัยกลุ่มที่มีรายรับ 2,501-3,000 บาท/เดือน เป็นกลุ่มที่มากที่สุด ดังแสดงในตารางที่ 4.11 พบว่า

4.1.11.1 หอพักของมหาวิทยาลัย พบว่า นักศึกษากลุ่มที่มีจำนวนมากที่สุด มีรายรับ 3,001-3,500 บาท/เดือน รองลงมา มีรายรับ 2,501-3,000 บาท/เดือน ส่วนกลุ่มที่มีรายรับมากกว่า 4,000 บาท/เดือน มีน้อยที่สุด ไม่พบว่ามีผู้ตอบแบบสอบถามที่รายรับน้อยกว่า 1,500 บาท/เดือน

4.1.11.2 ที่พักเอกชน พบว่า นักศึกษากลุ่มที่มีจำนวนมากที่สุด มีรายรับมากกว่า 4,000 บาท/เดือน และกลุ่มที่มีจำนวนรองลงมาได้แก่ 2,501-3,000 บาท/เดือน 3,001-3,500 บาท/เดือน 3,501-4,000 บาท/เดือน ตามลำดับ ไม่พบว่ามีผู้ตอบแบบสอบถามที่รายรับน้อยกว่า 2,500 บาท/เดือน

ตารางที่ 4.11 แสดงรายรับต่อเดือนของนักศึกษา

รายรับของนักศึกษาต่อเดือน (บาท)	หอพักมหาวิทยาลัย		ที่พักเอกชน	
	จำนวน	ร้อยละ	จำนวน	ร้อยละ
ต่ำกว่า 1,000	0	0.00	0	0.00
1,001-1,500	0	0.00	0	0.00
1,501-2,000	12	3.00	0	0.00
2,001-2,500	23	5.75	1	0.31
2,501-3,000	116	29.00	54	16.88
3,001-3,500	163	40.75	60	18.75
3,501-4,000	65	16.25	61	19.06
มากกว่า 4,000	21	5.25	144	45.00
รวม	400	100.00	320	100.00

แผนภูมิที่ 4.9 แสดงรายรับต่อเดือนของนักศึกษา ในที่พักอาศัยทั้งสองประเภท

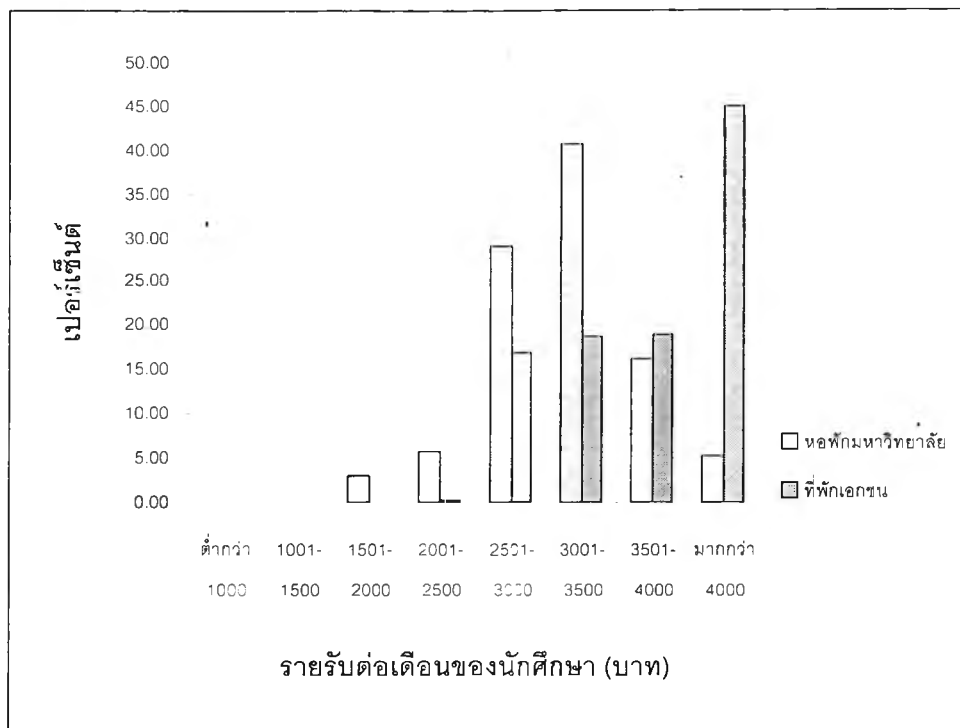

4.1.12 พาหนะ เนื่องจากมหาวิทยาลัยขอนแก่นเป็นมหาวิทยาลัยที่มีพื้นที่ขนาดใหญ่ คณะวิชาและสถานที่ต่างๆอยู่ห่างไกลกันมาก แม้จะมีระบบขนส่งภายในแต่ก็ไม่มีความสะดวกในการเดินทางมากนัก นักศึกษาส่วนใหญ่จึงมีความจำเป็นต้องมีพาหนะในการเดินทาง ประเด็นที่น่าสนใจคือ พาหนะที่ใช้ พบว่าหอพักเอกชน มีนักศึกษาที่ใช้รถยนต์ 22 คน จากทั้งหมด 100 คน ในขณะที่หอพักมหาวิทยาลัยไม่พบผู้ใช้รถยนต์เลย ดังแสดงในตารางที่ 4.11 ดังนี้

4.1.12.1 หอพักของมหาวิทยาลัย อาจพิจารณาได้ในสองระดับ คือการมีหรือไม่มีพาหนะส่วนตัว และ ชนิดของพาหนะส่วนตัวที่มี ดังนี้

- (1) การครอบครอง พบว่า นักศึกษา ร้อยละ 32.50 ไม่มีพาหนะเป็นของตนเอง และ ร้อยละ 67.50 มีพาหนะส่วนตัว
- (2) ชนิดของพาหนะส่วนตัว จากจำนวนนักศึกษา 270 คน ใน 400 คน ที่มีพาหนะส่วนตัว มีรถจักรยานยนต์ ร้อยละ 70.00 มีรถจักรยาน ร้อยละ 28.89 พบว่ามีรถยนต์ เพียงร้อยละ 1.11 เท่านั้น

4.1.12.2 ที่พักเอกชน พบว่า

- (1) การครอบครอง พบว่า นักศึกษา ร้อยละ 11.88 ไม่มีพาหนะเป็นของตนเอง และ ร้อยละ 88.13 มีพาหนะส่วนตัว
- (2) ชนิดของพาหนะส่วนตัว จากจำนวนนักศึกษา 282 คน ใน 320 คน ที่มีพาหนะส่วนตัว มีรถจักรยานยนต์ ร้อยละ 57.80 มีรถจักรยาน ร้อยละ 15.96 มีรถยนต์ ร้อยละ 26.24

ตารางที่ 4.12 แสดงพาหนะส่วนตัวของนักศึกษา

พาหนะส่วนตัว	หอพักมหาวิทยาลัย		ที่พักเอกชน	
	จำนวน	ร้อยละ	จำนวน	ร้อยละ
ไม่มีพาหนะส่วนตัว	130	32.50	38	11.88
มีพาหนะส่วนตัว	270	67.50	282	88.13
รวม	400	100.00	320	100.00
รถจักรยานยนต์	189	70.00	163	57.80
รถจักรยาน	78	28.89	45	15.96
รถยนต์	3	1.11	74	26.24
อื่นๆ	0	0.00	0	0.00
รวม	270	100.00	282	100.00

หมายเหตุ: จำนวนรวม 270 และ 282 ของชนิดพาหนะส่วนตัวที่มี เกิดจากการนำเฉพาะผู้ที่มีพาหนะส่วนตัวมาพิจารณา จากผู้ตอบแบบสอบถามทั้งหมด 400 และ 300 คน

4.1.13 สถานที่รับประทานอาหาร จากการศึกษาจำนวนและร้อยละของนักศึกษาที่ตอบแบบสอบถาม พบว่า สถานที่ที่นักศึกษาทั้งในและนอก นิยมไปรับประทานอาหาร คือ ร้านอาหารทั่วไปในเขตมหาวิทยาลัย โรงอาหารชาย โรงอาหารกลาง (KKU. complex) และ ศูนย์อาหารเจ๊พร ดังแสดงในตารางที่ 4.13

ตารางที่ 4.13 แสดงสถานที่ที่นักศึกษารับประทานอาหาร

สถานที่ทานอาหาร	หอพักมหาวิทยาลัย		ที่พักเอกชน	
	จำนวน	ร้อยละ	จำนวน	ร้อยละ
โรงอาหารเก่า(โรงอาหารชาย)	89	22.25	33	10.31
โรงอาหารกลาง (เค.เคยู. คอมเพล็กซ์)	54	13.50	42	13.13
โรงอาหารคณะ	95	23.75	22	6.88
ร้านอาหารทั่วไปในเขตมหาวิทยาลัย	33	8.25	40	12.50
ศูนย์อาหารเจ๊พร	42	10.50	43	13.44
ศูนย์อาหารกังสดาล	19	4.75	25	7.81
ตลาดเจริญทาวเวอร์	6	1.50	3	0.94
ร้านอาหารทั่วไปรอบนอกมหาวิทยาลัย	36	9.00	64	20.00
ร้านอาหารในเมืองขอนแก่น	15	3.75	45	14.06
ไม่ระบุ	11	2.75	3	0.94
รวม	400	100.00	320	100.00

หมายเหตุ: (1) โรงอาหารคณะ หมายถึงร้านค้า หรือพื้นที่ ที่คณะต่างๆ อนุญาตให้จำหน่าย

อาหารภายในคณะต่างๆ

- (3) ศูนย์อาหารเจ๊พร(ชื่อเฉพาะ) หมายถึง ศูนย์อาหารเอกชนที่เปิดขายอาหาร บริเวณติดเขตมหาวิทยาลัยด้านทิศเหนือ บริเวณด้านหลังหอพักชายที่ 22
- (4) ศูนย์อาหารกังสดาล (ชื่อเฉพาะ) หมายถึง ศูนย์อาหารเอกชนที่เปิดขายอาหาร บริเวณติดเขตมหาวิทยาลัยด้านทิศใต้ บริเวณหลังแฟลตพยาบาล
- (5) ตลาดเจริญทาวเวอร์ (ชื่อเฉพาะ) หมายถึง ศูนย์อาหารเอกชนที่เปิดขายอาหาร บริเวณนอกเขตมหาวิทยาลัยด้านทิศตะวันออก ด้านถนนมิตรภาพฝั่งตรงข้าม โรงพยาบาลศรีนครินทร์ คณะแพทยศาสตร์

4.1.14 สถานที่ออกกำลังกายและเล่นกีฬา จากการศึกษาจำนวนและร้อยละของนักศึกษาที่ตอบแบบสอบถาม พบว่า

- 4.1.14.1 หอพักของมหาวิทยาลัย นักศึกษานิยมไปออกกำลังกายหรือเล่นกีฬา ที่สะพานพลาสติก มากที่สุด รองลงมาคือ สนามกีฬากลาง ที่ออกกำลังกายที่คณะ สถานที่ทั่วไปอื่นๆ บึงสีฐาน และสวนร่มเกล้ากัลปพฤกษ์ ตามลำดับ
- 4.1.14.2 ที่พักเอกชน นักศึกษานิยมไปออกกำลังกายหรือเล่นกีฬา ที่สวนร่มเกล้ากัลปพฤกษ์ มากที่สุด รองลงมาคือ สะพานพลาสติก สนามกีฬากลาง ที่ออกกำลังกายที่คณะ สถานที่ทั่วไปอื่นๆ และ บึงสีฐาน ตามลำดับ

ตารางที่ 4.14 แสดงสถานที่ที่นักศึกษาใช้ออกกำลังกาย เล่นกีฬา

สถานที่ออกกำลังกาย เล่นกีฬา	หอพักมหาวิทยาลัย		ที่พักเอกชน	
	จำนวน	ร้อยละ	จำนวน	ร้อยละ
สวนร่มเกล้ากัลปพฤกษ์	35	8.75	68	21.25
สะพานพลาสติก	129	32.25	64	20.00
สนามกีฬากลาง	93	23.25	50	15.63
บึงสีฐาน	39	9.75	48	15.00
ที่ออกกำลังกายที่คณะ	68	17.00	53	16.56
อื่นๆ	36	9.00	37	11.56
รวม	400	100.00	320	100.00

หมายเหตุ: (1) สวนร่มเกล้ากัลปพฤกษ์ หมายถึง สวนสาธารณะประจำมหาวิทยาลัย
 (2) สะพานพลาสติก หมายถึง สะพานกั้นน้ำดิบสำหรับระบบประปาของมหาวิทยาลัย ก่อสร้างโดยการปูแผ่นพลาสติกกันซึม (Geotextile) ประชากรภายในมหาวิทยาลัย จึงเรียกชื่อ "สะพานพลาสติก" นี้ตลอดมา มหาวิทยาลัยได้จัดสร้างทางวิ่งจ็อกกิ้งและอุปกรณ์ออกกำลังกาย บริเวณคันคูสระ

- (3) บึงสีฐาน หมายถึง บึงน้ำธรรมชาติขนาดใหญ่ด้านทิศตะวันตกของมหาวิทยาลัย มหาวิทยาลัยได้ปรับปรุงเป็นสวนสาธารณะและสถานที่ออกกำลังกาย
- (4) ที่ออกกำลังกายที่คณะ หมายถึง สถานที่ขนาดเล็กที่แต่ละคณะจัดทำเพื่อให้บุคลากรภายในคณะใช้ออกกำลังกายตามชนิดกีฬาที่นิยมในแต่ละคณะ เช่น สนามตะกร้อ บาสเกตบอล สนามฟุตบอล

4.1.15 สถานที่อ่านหนังสือ ทำรายงาน จากการศึกษาจำนวนและร้อยละของนักศึกษาที่ตอบแบบสอบถาม พบว่า สถานที่ที่นักศึกษาทั้งหอในและหอนอกใช้ในการอ่านหนังสือ หรือทำรายงาน มากที่สุดคือที่ห้องพักของตนเอง แต่ทั้งสองประเภทมีความแตกต่างกันในอัตราส่วนต่อจำนวนผู้ตอบแบบสอบถามทั้งหมด โดย หอพักมหาวิทยาลัยมีผู้ใช้ห้องพัก ร้อยละ 36.50 ส่วนในที่พักเอกชนพบว่า ใช้ห้องพัก ร้อยละ 45.13

ตารางที่ 4.15 แสดงสถานที่ในการอ่านหนังสือหรือทำรายงาน

สถานที่อ่านหนังสือ ทำรายงาน	หอพักมหาวิทยาลัย		ที่พักเอกชน	
	จำนวน	ร้อยละ	จำนวน	ร้อยละ
ที่ห้องพัก	146	36.50	146	45.63
ที่คณะที่ศึกษา	62	15.50	54	16.88
ที่สำนักวิทยบริการ	106	26.50	72	22.50
ร้านอาหารต่างๆ ของมหาวิทยาลัย	86	21.50	48	15.00
รวม	400	100.00	320	100.00

4.1.16 กิจกรรมพักผ่อนในวันหยุด จากการศึกษาจำนวนและร้อยละของนักศึกษาที่ตอบแบบสอบถาม พบว่า

- 4.1.16.1 หอพักของมหาวิทยาลัย นักศึกษานิยมเดินทางกลับบ้านที่ภูมิลำเนาเดิม พักผ่อนที่ที่พัก พักผ่อนในมหาวิทยาลัยและโดยรอบ ไปเที่ยวในเมืองขอนแก่น กิจกรรมอื่นๆ และเดินทางท่องเที่ยวต่างจังหวัด ตามลำดับ
- 4.1.16.2 ที่พักเอกชน นักศึกษานิยมพักผ่อนที่ที่พัก เดินทางกลับบ้านที่ภูมิลำเนาเดิม พักผ่อนในมหาวิทยาลัยและโดยรอบ ไปเที่ยวในเมืองขอนแก่น และทำกิจกรรมอื่นๆ ตามลำดับ

ตารางที่ 4.16 แสดงกิจกรรมพักผ่อนในวันหยุด

กิจกรรมในวันหยุด	หอพักมหาวิทยาลัย		ที่พักเอกชน	
	จำนวน	ร้อยละ	จำนวน	ร้อยละ
กลับบ้านที่ภูมิลำเนาเดิม	113	28.25	59	18.44
ไปเที่ยวในเมืองขอนแก่น	41	10.25	45	14.06
เดินทางท่องเที่ยวต่างจังหวัด	20	5.00	39	12.19
พักผ่อนที่ที่พัก	105	26.25	107	33.44
พักผ่อนในมหาวิทยาลัยและรอบๆมหาวิทยาลัย	89	22.25	46	14.38
อื่นๆ	32	8.00	24	7.50
รวม	400	100.00	320	100.00

4.1.17 การซักกรีดเสื้อผ้า จากการสำรวจภาคสนามทำให้ทราบว่า ค่าใช้จ่ายด้านการซักกรีดเสื้อผ้าที่นักศึกษาต้องจ่ายหากไม่ได้ ซักกรีดด้วยตนเองมีดังนี้

- (1) ตู้หยอดเหรียญ คิดตามน้ำหนักเสื้อผ้า ในอัตรา 30 บาท/กิโลกรัม จากการสัมภาษณ์ผู้ประกอบการ พบว่า ค่าบริการซักเสื้อผ้าหนึ่งครั้ง กางเกง 3 ตัว เสื้อ 7 ตัว หยอดเหรียญประมาณ 60 บาท
- (2) จ้างซักกรีด เป็นลักษณะจ้างเหมารายเดือน โดยผู้ประกอบการจะมารับและส่งเสื้อผ้า หน้าห้องพักในตอนเช้าของทุกวัน ยกเว้นวันอาทิตย์ ค่าบริการเฉลี่ย 300-400 บาท/เดือน

จากการศึกษาจำนวนและร้อยละของนักศึกษาที่ตอบแบบสอบถาม พบว่า

4.1.17.1 หอพักของมหาวิทยาลัย นักศึกษานิยม ซักกรีดด้วยตนเอง จ้างซักกรีด ใช้ตู้หยอดเหรียญ และอื่นๆ ตามลำดับ

4.1.17.2 ที่พักเอกชน นักศึกษานิยม จ้างซักกรีด ใช้ตู้หยอดเหรียญ ซักกรีดด้วยตนเอง และอื่นๆ ตามลำดับ

ตารางที่ 4.17 แสดงการซักกรีดเสื้อผ้าของนักศึกษา

ประเภท	หอพักมหาวิทยาลัย		ที่พักเอกชน	
	จำนวน	ร้อยละ	จำนวน	ร้อยละ
ซักกรีดเสื้อผ้าด้วยตนเอง	188	47.00	77	24.06
ใช้ตู้หยอดเหรียญ	51	12.75	77	24.06
จ้างซักกรีด	129	32.25	140	43.75
อื่นๆ	32	8.00	6	1.88
รวม	400	100.00	300	93.75

ส่วนที่ 2 สภาพการพักอาศัยของนักศึกษา

4.2 สภาพการพักอาศัยของนักศึกษา

4.2.1 ประสบการณ์ในการพักอาศัย เพื่อเปรียบเทียบให้เห็นถึงประสบการณ์ในการพักอาศัยของนักศึกษา โดยพิจารณาตั้งแต่เมื่อเริ่มเข้ามาศึกษาในมหาวิทยาลัยขอนแก่น จนถึงปัจจุบันขณะที่ตอบแบบสอบถาม นักศึกษาเคยพักอาศัยในที่พักอาศัยประเภทตรงข้ามหรือไม่ เพื่อเปรียบเทียบให้เห็นประสบการณ์อันนำมาซึ่งการเลือกที่พักอาศัยปัจจุบัน ณ ช่วงเวลาที่แจกแบบสอบถาม กลุ่มตัวอย่างที่สำรวจประกอบด้วย นักศึกษาที่พักในหอพักของมหาวิทยาลัย จำนวน 400 คน นักศึกษาที่พักในที่พักเอกชน จำนวน 320 คน พบว่า

- 4.2.1.1 หอพักของมหาวิทยาลัย พบว่า นักศึกษา ร้อยละ 76.00 พักในที่พักเดิมมาตลอดไม่เคยย้ายที่พัก นักศึกษา ร้อยละ 18.25 เคยพักในหอพักมหาวิทยาลัยหลังอื่นมาก่อน แล้วจึงย้ายมาหอพักมหาวิทยาลัยหลังปัจจุบัน และนักศึกษาจำนวนน้อยที่สุด คือ ร้อยละ 5.75 ที่เคยพักในที่พักเอกชนมาก่อนแล้วจึงย้ายมาพักยังหอพักมหาวิทยาลัยในปัจจุบัน
- 4.2.1.2 ที่พักเอกชน พบว่า นักศึกษา จำนวนมากที่สุด ร้อยละ 67.50 ซึ่งเกินกว่าครึ่งหนึ่งของผู้ตอบแบบสอบถาม เคยพักในหอพักของมหาวิทยาลัยมาก่อน นักศึกษา ร้อยละ 21.56 เคยพักในที่พักเอกชนอื่น แล้วจึงย้ายมายังที่พักปัจจุบัน ขณะที่ร้อยละ 10.94 พักในที่พักเอกชนเดิมมาตลอดตั้งแต่เข้ามาศึกษาในมหาวิทยาลัยขอนแก่น

ตารางที่ 4.18 แสดงประสบการณ์ในการพักอาศัย

ประสบการณ์การพักอาศัย	หอพักมหาวิทยาลัย		ที่พักเอกชน	
	จำนวน	ร้อยละ	จำนวน	ร้อยละ
<ul style="list-style-type: none"> ● เคยพักในหอพักมหาวิทยาลัยหลังอื่นมาก่อน แล้วจึงย้ายมาหอในหลังปัจจุบัน (สำหรับผู้ที่พักในหอใน) ● หรือ เคยพักในหอในแล้วจึงย้ายมาหอ นอก (สำหรับผู้ที่พักในหอนอก) 	73	18.25	216	67.50
เคยพักในที่พักเอกชนหลังอื่นมาก่อน แล้วจึงย้ายมาที่พักปัจจุบัน	23	5.75	69	21.56
พักอยู่ที่เดิมมาตลอด ไม่เคยย้ายที่พัก	304	76.00	35	10.94
รวม	400	100.00	320	100.00

แผนภูมิที่ 4.10 แสดงประสบการณ์การพักอาศัยของนักศึกษา ที่พักอาศัยในที่พักอาศัยทั้งสองประเภท

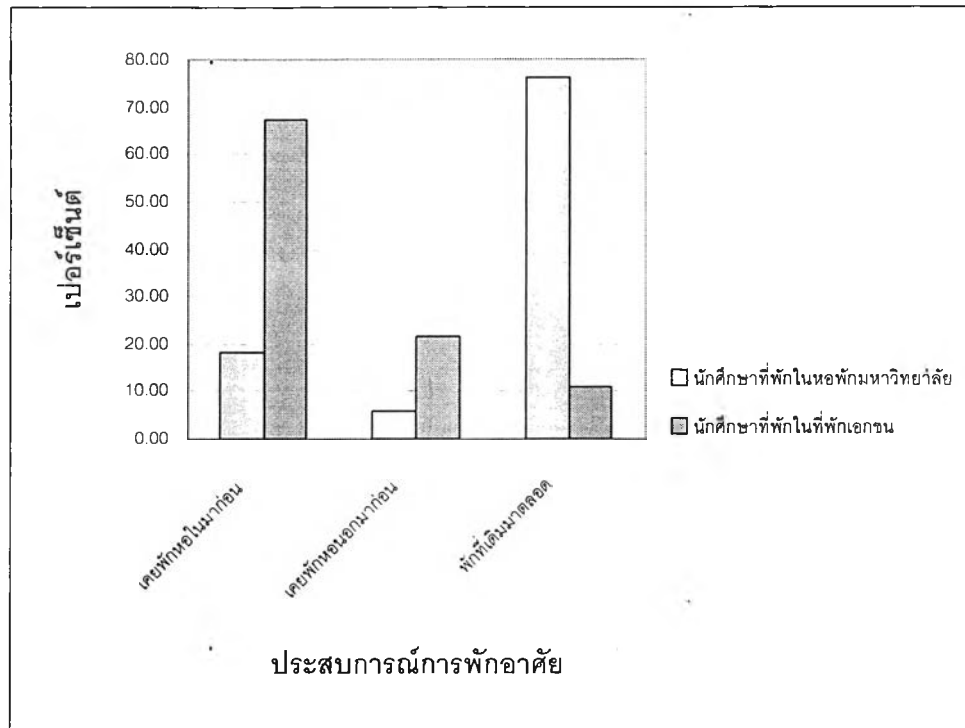

4.2.2 เหตุผลในการย้ายที่พักอาศัย ต่อเนื่องจากประสบการณ์ในการพักอาศัย ผู้วิจัยต้องการทราบถึงเหตุผลในการย้ายที่พักของนักศึกษา จากที่พักเดิมมาสู่ที่พักปัจจุบัน อันทำให้ทราบถึงสภาพของการพักอาศัยของที่พักอาศัยเดิมว่ามีผลเช่นไร ต่อนักศึกษา จึงทำให้เกิดการย้ายที่พักอาศัย ผลการศึกษาแสดงในตารางที่ 4.19.1 ,14.19.2 พบว่า

4.2.2.1 หอพักของมหาวิทยาลัย จากการศึกษาประสบการณ์ในการพักอาศัยพบว่า นักศึกษาที่พักในหอพักของมหาวิทยาลัยที่เคยย้ายที่พัก จนกระทั่งมาพักในหอพักมหาวิทยาลัย ณ ปัจจุบันนี้ พบว่ามี 96 คนจาก 400 คน คิดเป็น ร้อยละ 24.00 ในจำนวนนี้ พบว่า นักศึกษาร้อยละ 42.86 จับสลากเข้าหอพักไม่ได้ แต่ยังต้องการพักในหอพักมหาวิทยาลัย จึง 'สิงห' โดยย้ายจากหอหนึ่งไปยังหออื่น รองลงมาคือการย้ายหอพักเมื่อเปิดภาคเรียนใหม่ โดยเฉพาะภาคต้นของทุกปี การศึกษา โดยกองกิจการหอพัก สังกัดกองกิจการนักศึกษามหาวิทยาลัยขอนแก่น จะเป็นผู้กำหนด ร้อยละ 34.29 นอกจากนั้น เป็นการย้ายหอพัก หรือห้องพัก อันเนื่องจากเหตุผลส่วนตัว โดยการขออนุญาตต่อกองกิจการหอพัก หรือกระทำโดยพลการโดยตกลงกันเอง

¹ การสิงห คือ การที่นักศึกษาที่ไม่ได้รับสิทธิ์ หรือหมดสิทธิ์ ในการเข้าพักในหอพักของมหาวิทยาลัย แต่ลักลอบเข้าพัก โดยอาศัยร่วมกับนักศึกษาที่ได้รับสิทธิ์ วิทยานิพนธ์เคหะพัฒน์ศาสตร์มหาบัณฑิต ภาาปร สุวรรณธาดา. บัณฑิตวิทยาลัย จุฬาลงกรณ์มหาวิทยาลัย. 2533.

ตารางที่ 4.19.1 แสดงเหตุผลในการย้ายที่พักของนักศึกษาที่พักในหอพักของมหาวิทยาลัย

เหตุผลที่ย้ายที่พัก	หอพักมหาวิทยาลัย	
	จำนวน	ร้อยละ
กองกิจการหอพักกำหนดให้ย้าย	25	34.29
จับสลากอยู่หอในไม่ได้ แต่ยังต้องการพักในหอใน จึงย้ายมาสิงหอนี้	44	42.86
ขอย้ายห้อง หรือ ย้ายหอพัก เพื่อไปพักกับเพื่อน หรือญาติ โดยตกลงกันเอง	19	17.14
ขอย้ายห้อง หรือ ย้ายหอพักเพื่อไปพักกับเพื่อน หรือญาติ โดยขออนุญาตกองกิจการหอพัก	7	5.71
นโยบายคณะ เช่น ให้ นศ. แพทย์เข้าพักในหอแพทย์ทุกคน	0	0.00
อื่นๆ	1	1.33
รวม	96	100.00

หมายเหตุ: (1) การย้ายหอพักโดยกองกิจการนักศึกษา หมายถึง นโยบายของมหาวิทยาลัยในการที่กองกิจการศึกษากำหนดรายชื่อนักศึกษาที่จะพักในห้องพักแต่ละห้อง โดยมีการสลับสับเปลี่ยนช่วงเปิดเทอมทุกภาคต้นของปีการศึกษา เพื่อให้นักศึกษาได้ฝึกการอยู่ร่วมกันกับนักศึกษาต่างคณะ และกระจายให้รุ่นพี่ได้อยู่กับรุ่นน้อง

(2) การจับสลากอยู่หอพัก หมายความว่า เนื่องจากหอพักของมหาวิทยาลัยมีจำนวนน้อยกว่าจำนวนนักศึกษามาก และมหาวิทยาลัยกำหนดให้นักศึกษาชั้นปีที่ 1 ทุกคนเข้าพักในหอพักมหาวิทยาลัย เมื่อนักศึกษาชั้นปีที่สูงขึ้น จึงต้องมีการคัดเลือกผู้ที่จะได้พักในหอพักมหาวิทยาลัยต่อโดยการจับสลาก

(3) ยอดรวม 96 คน นับเฉพาะผู้ที่เคยย้ายจากที่อื่นมาพักยังหอพักปัจจุบันเท่านั้น ไม่รวม 304 คนที่พักหอพักเดิมมาตลอด ดังตารางที่ 4.18

4.2.2.2 ที่พักเอกชน จากการศึกษาประสิทธิภาพการพักอาศัย นักศึกษาร้อยละ 95.00 เคยพักที่อื่นมาก่อนก่อนที่จะย้ายมาพักที่พัก ณ ปัจจุบัน โดยพบว่า ในจำนวนนี้ ร้อยละ 64.00 ย้ายมาจากหอพักของมหาวิทยาลัย เมื่อศึกษาถึงเหตุผลในการย้ายที่พัก พบว่า ร้อยละ 28.42 ให้เหตุผลว่าเนื่องจากต้องการความเป็นส่วนตัวและความสะดวกสบาย รองลงมา ร้อยละ 16.84 ย้ายเนื่องจากสภาพของหอพักหรือห้องพัก และ ร้อยละ 13.68 ให้เหตุผลว่าเนื่องจากจับสลากอยู่หอในไม่ได้และไม่ต้องการสิ่งหอ เนื่องจากความแออัด ร้อยละ 12.63 ย้ายเพราะมีปัญหาด้านการเรียนหรือปัญหาอื่นๆ อันเนื่องมาจากสภาพทางกายภาพ หรือสภาพทางสังคม ภายในที่พักรหรือห้องพัก ดังแสดงในตารางที่ 4.19.2

ตารางที่ 4.19.2 แสดงเหตุผลในการย้ายที่พักของนักศึกษาที่พักในที่พักเอกชน

เหตุผลที่ย้ายที่พัก	ที่พักเอกชน	
	จำนวน	ร้อยละ
ค่าใช้จ่ายเกี่ยวกับที่พัก	26	6.32
สภาพของห้องพักและที่พัที่ไม่ดี	49	16.84
ต้องการความเป็นส่วนตัวและความสะดวกสบาย	57	28.42
มีปัญหาเกี่ยวกับเพื่อนร่วมห้อง เพื่อนร่วมหอพัก หรือพนักงานของหอพัก	6	1.05
มีปัญหาด้านการเรียน หรือปัญหาด้านอื่น ๆ อันเนื่องจากสภาพทางกายภาพ หรือสภาพทางสังคม ภายในที่พัก หรือ ห้องพัก	32	12.63
ไม่มีสิทธิ์พักหอในเพราะมีภูมิลำเนาอยู่ในเรื่องขอนแก่น	13	3.16
จับสลากอยู่หอในไม่ได้ และไม่ต้องการสิ่งหอ เพราะผิดระเบียบ	35	5.26
จับสลากอยู่หอในไม่ได้ และไม่ต้องการสิ่งหอ เพราะหอในแออัด	39	13.68
จับสลากอยู่หอในไม่ได้ และไม่ต้องการสิ่งหอ เพราะต้องการไปอยู่กับเพื่อนหรือคนรู้จัก	29	9.47
นโยบายคณะ เช่น ให้ นศ. แพทย์เข้าพักในหอแพทย์ทุกคน	0	0.00
อื่นๆ	15	3.16
รวม	285	100.00

หมายเหตุ: ยอดรวม 285 คน นี้เฉพาะผู้ที่เคยย้ายจากที่อื่นมาพักยังที่พักปัจจุบันเท่านั้น ไม่รวม 35 คนที่พักที่เดิมมาตลอด ในตารางที่ 4.17

- 4.2.3 **ระยะเวลาในการพักอาศัย** ผู้วิจัยต้องการทราบถึงระยะเวลาที่นักศึกษาพักในที่พักอาศัยปัจจุบัน นับตั้งแต่ย้ายเข้ามาพัก จนถึงวันที่ระบบแบบสอบถามเป็นระยะเวลาเท่าใด อันช่วยชี้ให้เห็นถึงการยอมรับต่อสภาพการพักอาศัย จากการศึกษา พบว่า
- 4.2.3.1 หอพักมหาวิทยาลัย นักศึกษากลุ่มที่มากที่สุดพักมาแล้ว 1-2 ปี รองลงมาคือ 6 เดือน-1 ปี และ 2-3 ปี ตามลำดับ
- 4.2.3.2 ที่พักเอกชน นักศึกษากลุ่มที่มากที่สุดพักในที่พักมาแล้ว 6 เดือน-1 ปี รองลงมาคือ น้อยกว่า 3 เดือน และ 3-6 เดือน ตามลำดับ

ตารางที่ 4.20 แสดงระยะเวลาที่นักศึกษาพักอาศัยในที่พักอาศัยจนถึงวันที่ตอบแบบสอบถาม

ระยะเวลาในการพักอาศัย	หอพักมหาวิทยาลัย		ที่พักเอกชน	
	จำนวน	ร้อยละ	จำนวน	ร้อยละ
น้อยกว่า 3 เดือน	32	8.00	57	17.81
3-6 เดือน	41	10.25	53	16.56
6 เดือน - 1 ปี	98	24.50	113	35.31
1-2 ปี	130	32.50	50	15.63
2-3 ปี	74	18.50	44	13.75
มากกว่า 3 ปี	25	6.25	3	0.94
รวม	400	100.00	320	100.00

4.2.4 ค่าเช่าที่พัก และ ค่ามัดจำ จากการศึกษารายเบื้องต้นด้วยการสำรวจภาคสนามและการสอบถามเจ้าของที่พักหรือผู้ดูแลที่พักเอกชน และการศึกษาระเบียบมหาวิทยาลัยขอนแก่นว่าด้วยหอพักนักศึกษา ทำให้ทราบข้อมูลเกี่ยวกับค่าเช่าที่พัก ดังนี้

4.2.4.1 หอพักมหาวิทยาลัย ตามเนื้อความแห่งระเบียบมหาวิทยาลัยขอนแก่น ว่าด้วยหอพักนักศึกษา หมวดที่ 1 ข้อ 4. กำหนดค่าธรรมเนียมหอพัก นักศึกษาว่าให้ชำระ คนละ 1,000 บาท/ ภาคการศึกษา หรือคิดเป็นเงิน 230 บาท/เดือน ค่าประกันของเสียหาย 300 บาท ตลอดระยะเวลาที่พักในหอพัก ค่าประกันกุญแจ 100 บาท ตลอดระยะเวลาที่พักในหอพัก และในภาคฤดูร้อนกำหนด ค่าธรรมเนียม 350 บาท/ภาคการศึกษา หรือคิดเป็นเงิน 230 บาท/เดือน

4.2.4.2 ที่พักเอกชน อัตราค่าเช่าที่พักเอกชน อาจจำแนกได้ตามประเภทของอาคารที่พักและสิ่งอำนวยความสะดวกที่มีอยู่ในห้องพัก ดังนี้

- (1) คอนโดมิเนียมหรืออพาร์ทเมนท์ ค่าเช่า 2500-3500 บาท/เดือน
- (2) หอพักแบบรวม หรือแบบแยกชาย-หญิง ค่าเช่า 2,000-2,500 บาท/เดือน
- (3) อาคารหรือบ้านแบ่งห้องให้เช่า ค่าเช่า 500-1,000 บาท/เดือน
- (4) บ้านแถว หรือห้องแถว ค่าเช่า 1,000-1,500 บาท/เดือน
- (5) บ้านเช่าเป็นหลัง ค่าเช่า 2,000-2,500 บาท/เดือน

และจากการศึกษาจริงด้วยการแจกแบบสอบถาม เพื่อพิจารณาถึงจำนวนและร้อยละของผู้ตอบแบบสอบถาม ทำให้พบว่า นักศึกษาที่พักในหอพักมหาวิทยาลัยมีค่าใช้จ่ายเกี่ยวกับค่าเช่าห้องพัก และค่ามัดจำ ที่ต่ำกว่านักศึกษาที่พักในที่พักอาศัยเอกชนมาก โดยพบว่า หอพักของมหาวิทยาลัย ร้อยละ 66.67 จ่ายค่าเช่า ต่ำกว่า 500 บาท/เดือน และมีถึง ร้อยละ 14 ที่ไม่ต้องจ่าย ส่วนในด้านเงินมัดจำหอพักของมหาวิทยาลัยจ่ายต่ำกว่า 1,000 บาท และจากการศึกษาระเบียบมหาวิทยาลัยขอนแก่นพบ

ว่า เป็นการจ่ายครั้งเดียวจนกว่าจะจบการศึกษาหรือย้ายออกจากหอพัก ส่วนในที่พักเอกชน พบว่า นักศึกษาที่ต้องจ่ายค่าเช่า 500-1,000 บาท/เดือน มีร้อยละ 26.00 รองลงมาคือ 1,501-2,000 บาท/เดือน และ 1,001-1,500 บาท/เดือน ตามลำดับ

ตารางที่ 4.21 แสดงค่าเช่าที่พักอาศัยที่นักศึกษาต้องจ่ายต่อเดือน

ค่าเช่าที่พักต่อเดือน (บาท)	หอพักมหาวิทยาลัย		ที่พักเอกชน	
	จำนวน	ร้อยละ	จำนวน	ร้อยละ
ไม่ต้องจ่าย	53	13.25	1	0.31
ต่ำกว่า 500 บาท	278	69.50	20	6.25
500-1,000 บาท	40	10.00	84	26.25
1,001-1,500 บาท	27	6.75	62	19.38
1,501-2,000 บาท	2	0.50	79	24.69
2,501-2,500 บาท	0	0.00	47	14.69
2,501-3,000 บาท	0	0.00	27	8.44
มากกว่า 3,000 บาท	0	0.00	0	0.00
รวม	400	100.00	320	100

หมายเหตุ: (1) ไม่ต้องจ่าย หมายถึง นักศึกษาที่ไม่มีสิทธิ์พักในหอพักมหาวิทยาลัยแต่ลักลอบเข้าพักในหอ ด้วยการสิงหนอ นักศึกษาเหล่านี้จึงไม่มีรายชื่อเป็นผู้พักอาศัยในหอพักมหาวิทยาลัย จึงไม่มีค่าใช้จ่ายใดๆ

ตารางที่ 4.22 แสดงเงินมัดจำ เงินประกันของเสียหาย ค่าเช่าล่วงหน้า

ค่ามัดจำ ค่าประกันของเสียหาย ค่าเช่าล่วงหน้า (บาท)	หอพักมหาวิทยาลัย		ที่พักเอกชน	
	จำนวน	ร้อยละ	จำนวน	ร้อยละ
ไม่ต้องจ่าย	23	5.75	0	0.00
ต่ำกว่า 500 บาท	297	74.25	15	4.69
500-1,000 บาท	50	12.50	38	11.88
1,001-1,500 บาท	30	7.50	64	20.00
1,501-2,000 บาท	0	0.00	156	48.75
2,501-2,500 บาท	0	0.00	47	14.69
2,501-3,000 บาท	0	0.00	0	0.00
มากกว่า 3,000 บาท	0	0.00	0	0.00
รวม	400	100.00	320	100

- 4.2.5 ค่าสาธารณูปโภค จากการศึกษาจำนวนและร้อยละของผู้ตอบแบบสอบถาม พบว่า นักศึกษาที่พักในหอพักของมหาวิทยาลัยมีค่าใช้จ่ายเกี่ยวกับสาธารณูปโภคที่ต่ำกว่ามาก โดย หอพักมหาวิทยาลัย ร้อยละ 90.00 ไม่ต้องจ่ายค่าไฟฟ้า และ ร้อยละ 98.67 ไม่ต้องจ่ายค่าน้ำประปาเลย ในขณะที่นักศึกษาที่พักในที่พักเอกชน จ่ายค่าไฟฟ้า ไม่เกิน 100 บาท/เดือน ร้อยละ 67.00 ร้อยละ 21.00 จ่ายค่าไฟฟ้า 101-150 บาท/เดือน และค่าน้ำประปาก็ต้องจ่าย 151-200 บาท/เดือน ร้อยละ 33.00 ดังนั้นจะเห็นได้ถึงความแตกต่างอย่างชัดเจนในด้านค่าใช้จ่ายในการพักอาศัยของที่พักอาศัยทั้งสองประเภท

ตารางที่ 4.23 แสดงค่าไฟฟ้าต่อเดือนที่นักศึกษาต้องจ่าย

ค่าไฟฟ้าต่อเดือน (บาท)	หอพักมหาวิทยาลัย		ที่พักเอกชน	
	จำนวน	ร้อยละ	จำนวน	ร้อยละ
ไม่ต้องจ่าย	365	91.25	0	0.00
ต่ำกว่า 100 บาท	32	8.00	212	66.25
101-150 บาท	3	0.75	64	20.00
151-200 บาท	0	0.00	25	7.81
201-250 บาท	0	0.00	13	4.06
251-300 บาท	0	0.00	6	1.88
มากกว่า 300 บาท	0	0.00	0	0.00
รวม	400	100.00	320	100

หมายเหตุ: ไม่ต้องจ่าย หมายความว่า หอพักของมหาวิทยาลัยโดยปกติทุกหอพักไม่มีการเก็บค่าไฟฟ้าและค่าน้ำประปา เนื่องจากเป็นระบบรวมทั้งอาคาร นักศึกษาที่พักในหอพักจึงไม่ต้องจ่ายค่าสาธารณูปโภค ยกเว้นบางหอพัก เช่น หอพักทันตแพทย์ หอพักพยาบาล หอพักชายที่ 22

ตารางที่ 4.24 แสดงค่าน้ำประปาต่อเดือนที่นักศึกษาต้องจ่าย

ค่าน้ำประปาต่อเดือน (บาท)	หอพักมหาวิทยาลัย		ที่พักเอกชน	
	จำนวน	ร้อยละ	จำนวน	ร้อยละ
ไม่ต้องจ่าย	400	100.00	0	0.00
ต่ำกว่า 100 บาท	0	0.00	231	72.19
101-150 บาท	0	0.00	64	20.00
151-200 บาท	0	0.00	25	7.81
201-250 บาท	0	0.00	0	0.00
251-300 บาท	0	0.00	0	0.00
มากกว่า 300 บาท	0	0.00	0	0.00
รวม	400	100.00	320	100

4.2.6 จำนวนผู้พักอาศัยในห้องพัก จากการรื้อศึกษา สามารถลำดับกลุ่มของนักศึกษา ตามจำนวนผู้ร่วมพักอาศัยในห้องพักได้ดังนี้

4.2.6.1 หอพักมหาวิทยาลัย นักศึกษาที่พักห้องละ 3 คน มีมากที่สุด ร้อยละ 59.00 รองลงมาคือ พัก 4 คน ร้อยละ 28.25 พัก 4 คน

4.2.6.2 ที่พักเอกชน นักศึกษาที่พักห้องละ 2 คน มีมากที่สุด ร้อยละ 41.88 รองลงมาคือ พักคนเดียว ร้อยละ 24.38 และพัก 4 คน 5 คนขึ้นไป ร้อยละ 10.00, 5.31 ตามลำดับ

ตารางที่ 4.25 แสดงจำนวนผู้พักอาศัยในห้องพัก

จำนวนผู้พักอาศัยในห้องพัก	หอพักมหาวิทยาลัย		ที่พักเอกชน	
	จำนวน	ร้อยละ	จำนวน	ร้อยละ
พักคนเดียว	34	8.50	78	24.38
2 คน	17	4.25	134	41.88
3 คน	236	59.00	59	18.44
4 คน	113	28.25	17	5.31
5 คนขึ้นไป	0	0.00	32	10.00
รวม	400	100.00	320	100.00

4.2.7 ความสัมพันธ์ของนักศึกษากับผู้พักอาศัยร่วมห้องพัก จากการรื้อศึกษา โดยพิจารณาแยกกลุ่มที่พักคนเดียวออกไป แล้วจึงศึกษาเฉพาะกลุ่มที่พักร่วมกับบุคคลอื่น ของที่พักอาศัยทั้งสองประเภท พบว่า

4.2.7.1 หอพักมหาวิทยาลัย นักศึกษากลุ่มที่มากที่สุด ร้อยละ 59.25 พักร่วมกับรุ่นพี่หรือรุ่นน้องนักศึกษา รองลงมาคือ พักร่วมกับเพื่อนนักศึกษาคณะอื่น และเพื่อนคณะเดียวกัน ร้อยละ 28.25, 8.50 ตามลำดับ ส่วนในกรณีที่อยู่ร่วมห้องเป็นญาติกันด้วย มีเพียงร้อยละ 4.00 ไม่พบว่าบุคคลที่ไม่ใช่นักศึกษาพักด้วย

4.2.7.2 ที่พักเอกชน นักศึกษากลุ่มที่มากที่สุด ร้อยละ 40.63 พักร่วมกับเพื่อนนักศึกษาคณะอื่น รองลงมาคือ พักร่วมกับเพื่อนคณะเดียวกัน รุ่นพี่หรือรุ่นน้องนักศึกษา บุคคลอื่นที่ไม่ใช่นักศึกษา และญาติ ร้อยละ 24.69, 18.75, 10.63, และ 5.56 ตามลำดับ

ตารางที่ 4.26 แสดงความสัมพันธ์ของนักศึกษากับผู้พักอาศัยร่วมห้องพัก

ความสัมพันธ์กับผู้พักอาศัยใน ห้องพัก	หอพักมหาวิทยาลัย		ที่พักเอกชน	
	จำนวน	ร้อยละ	จำนวน	ร้อยละ
เพื่อนนักศึกษา คณะเดียวกัน	34	8.50	79	24.69
เพื่อนนักศึกษา ต่างคณะ	113	28.25	130	40.63
รุ่นพี่-รุ่นน้อง นักศึกษา	237	59.25	60	18.75
ญาติที่เป็นนักศึกษา	16	4.00	17	5.31
บุคคลใดๆ ที่ไม่ใช่นักศึกษา	0	0.00	34	10.63
รวม	400	100.00	320	100.00

หมายเหตุ: ยอดรวม 144 คน นับเฉพาะผู้ที่พักในห้องที่พักตั้งแต่ 2 คนขึ้นไป ไม่นับ 6 คน ซึ่งพักคนเดียว ดังข้อมูลที่แสดงในตารางที่ 4.25

4.2.8 ความต้องการย้ายที่พัก ในการศึกษาวิจัยต้องการทราบว่า ณ ปัจจุบันนี้ นักศึกษาที่ตอบแบบสอบถามมีความต้องการย้ายที่พักจากที่พักเดิมหรือไม่ อย่างไร พบว่า นักศึกษาจำนวนเกินครึ่งหนึ่งของจำนวนผู้ตอบแบบสอบถามทั้งหมดในที่พักอาศัยทั้งสองประเภทไม่มีความคิดที่จะย้ายที่พัก ดังแสดงในตารางที่ 4.26 พบว่า

4.2.8.1 หอพักมหาวิทยาลัย นักศึกษาร้อยละ 42.25 มีความคิดที่ต้องการจะย้ายที่พักจากที่พักเดิม ในขณะที่นักศึกษาร้อยละ 57.75 ไม่คิดที่จะย้ายที่พัก

4.2.8.2 ที่พักเอกชน นักศึกษาร้อยละ 39.38 มีความคิดที่ต้องการจะย้ายที่พักจากที่พักเดิม ในขณะที่นักศึกษาร้อยละ 60.63 ไม่คิดที่จะย้ายที่พัก

ตารางที่ 4.27 แสดงความต้องการย้ายที่พักของนักศึกษา

ความต้องการย้ายที่พักอาศัย	หอพักมหาวิทยาลัย		ที่พักเอกชน	
	จำนวน	ร้อยละ	จำนวน	ร้อยละ
ต้องการที่จะย้าย	169	42.25	126	39.38
ไม่ต้องการที่จะย้าย	231	57.75	194	60.63
รวม	400	100.00	320	100.00

แผนภูมิที่ 4.11 แสดงความต้องการย้ายจากที่พักอาศัยปัจจุบันของนักศึกษา ที่พักอาศัยในที่พักอาศัยทั้งสองประเภท

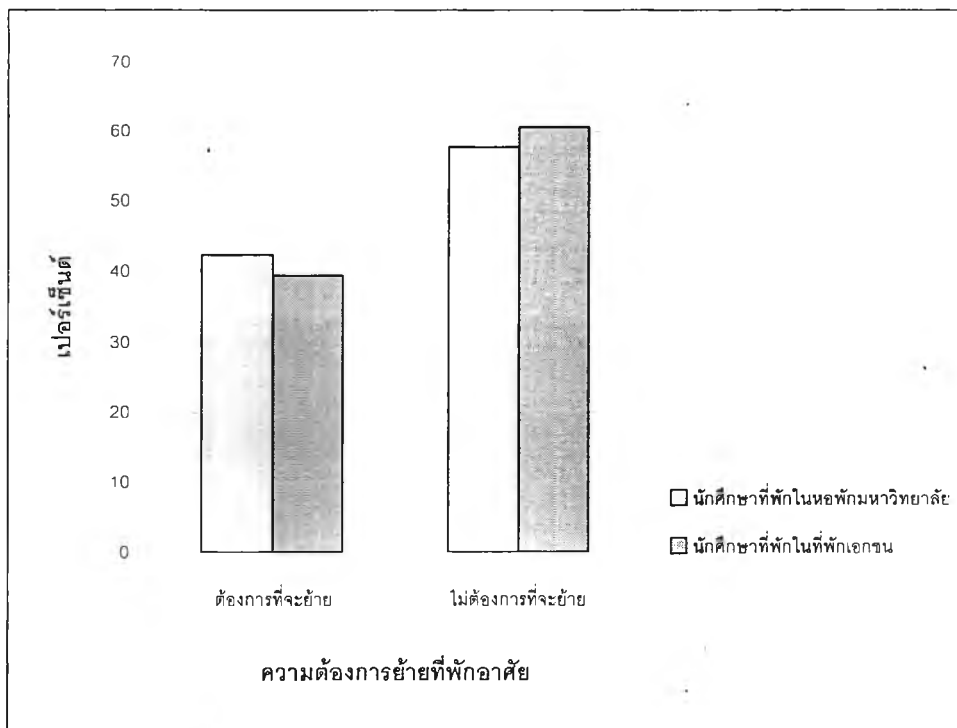

4.2.9 เหตุผลที่ไม่ต้องการย้ายที่พัก เมื่อสอบถามเฉพาะนักศึกษาที่ไม่คิดจะย้ายที่พัก ในส่วนหอพักมหาวิทยาลัยและที่พักเอกชน ดังแสดงในตารางที่ 4.27 ทราบว่า

- 4.2.9.1 หอพักมหาวิทยาลัย พบว่า นักศึกษาที่ไม่ต้องการย้ายที่พัก ให้เหตุผลว่าเนื่องจากค่าใช้จ่ายที่ต่ำ เป็นกลุ่มที่มากที่สุด ร้อยละ 23.81 รองลงมาคือด้านที่ตั้งของหอพักที่อยู่ใกล้สถานที่เรียน ร้อยละ 18.61 มีเพื่อนหรือญาติพักในหอพักนี้ ทำให้ติดต่อกันได้สะดวก ร้อยละ 14.72 และเหตุผลว่าหอพักมีสิ่งแวดล้อมที่ดี และความเงียบสงบ ร้อยละ 11.69
- 4.2.9.2 ที่พักเอกชน พบว่า นักศึกษากลุ่มที่มากที่สุด ให้นำนักด้านความเป็นส่วนตัวและความเงียบสงบ ร้อยละ 32.79 รองลงมาคือสิ่งอำนวยความสะดวกที่ดี ร้อยละ 22.95 สิ่งแวดล้อมที่ดี ร้อยละ 21.31 ส่วนด้านค่าใช้จ่ายค่อนข้างตรงข้ามกับหอพักมหาวิทยาลัย คือมีนักศึกษาให้นำหนัก ร้อยละ 3.28 เท่านั้น

ตารางที่ 4.28 แสดงปัจจัยที่ทำให้เลือกพักในที่พักเดิม

ปัจจัยที่ทำให้เลือกที่จะยังพักในที่ พักเดิม	หอพักมหาวิทยาลัย		ที่พักเอกชน	
	จำนวน	ร้อยละ	จำนวน	ร้อยละ
ไม่มีเวลาที่จะย้ายหอ เพราะยุ่งยาก วุ่นวาย	16	6.93	2	1.64
ค่าใช้จ่ายที่ต่ำ	55	23.81	7	3.28
ใกล้ที่เรียน	43	18.61	16	8.20
มีเพื่อนหรือญาติพักอยู่ ทำให้สะดวก ในการติดต่อพบปะ	34	14.72	18	9.84
สิ่งแวดล้อมดี	27	11.69	41	21.31
สิ่งอำนวยความสะดวกดี	10	4.33	44	22.95
ความเป็นส่วนตัว ความเงียบสงบ	25	10.82	63	32.79
ไม่ได้เลือก ถูกจัดให้พักที่นี่และพักมา ตลอด	12	5.19	0	0.00
อื่นๆ	9	3.90	3	1.64
รวม	231	100.00	194	100.00

หมายเหตุ: ยอดรวม 231,194 คน นับเฉพาะผู้ที่ไม่มีความคิดจะย้ายที่พัก ดังตารางที่ 4.27

4.2.10 เหตุผลในการย้ายที่พัก เมื่อสอบถามเฉพาะนักศึกษาที่คิดจะย้ายที่พัก ในส่วนหอพัก มหาวิทยาลัยและที่พักเอกชน ดังแสดงในตารางที่ 4.29, 4.30 พบว่า

4.2.10.1 หอพักมหาวิทยาลัย นักศึกษาจำนวนมากที่สุด ร้อยละ 23.67 ตอบว่าเนื่องจากจับสลากพักในหอไม่ได้ และไม่ต้องการสิ่งหอ รองลงมาคือต้องการความเป็นส่วนตัว และความสะอาดสบายในการพักอาศัย ร้อยละ 23.08 ร้อยละ 15.98 ต้องการย้ายเพื่อไปพักกับเพื่อนหรือคนรู้จัก

ตารางที่ 4.29 แสดงสาเหตุที่ นักศึกษาที่พักในหอพักมหาวิทยาลัย ต้องการย้ายที่พัก

เหตุผลที่ต้องการย้ายที่พัก	นักศึกษาที่พักในหอพักมหาวิทยาลัย	
	จำนวน	ร้อยละ
ค่าใช้จ่ายเกี่ยวกับที่พัก เช่น ค่าเช่า ค่าสาธารณูปโภค	0	0.00
จับสลากอยู่หอไม่ได้ และไม่ต้องการสิ่งหอ	40	23.67
เมื่อผ่าน ปี 1 จึงหมดสิทธิ์พักหอในเพราะมีภูมิลำเนาอยู่ในเมืองขอนแก่น	6	3.55
ต้องการความเป็นส่วนตัวและความสะอาดสบาย	39	23.08
สภาพแวดล้อมทางกายภาพของหอพัก หรือ ห้องพักที่ไม่ดี	10	5.93
สิ่งอำนวยความสะดวกหรือบริการที่ไม่ดี	3	1.78
มีปัญหาด้านการเรียน หรือปัญหาด้านอื่นๆ อันเนื่องจากสภาพของที่พัก หรือ ห้องพัก	11	6.51
มีปัญหาเกี่ยวกับเพื่อนร่วมห้อง หรือ เพื่อนร่วมหอพัก	8	4.73
ความปลอดภัย	0	0.00
เพื่อนหรือคนรู้จักชวนไปพักที่อื่น	27	15.98
นโยบายของคณะ เช่น คณะแพทย์กำหนดให้ นศ. แพทย์ ปีที่ 4-5 ทุกคนเข้าพักในหอพักแพทย์ เป็นต้น	6	3.55
ความไม่สะดวกในการเดินทาง	0	0.00
ไม่พอใจกฎระเบียบของหอพัก	12	7.10
อื่นๆ เช่น ต้องการไปพักกับญาติ , เบื่อหอเก่า	7	4.14
รวม	169	100.00

หมายเหตุ: ยอดรวม 169 คน นับเฉพาะผู้ที่มีความคิดจะย้ายที่พัก ดังตารางที่ 4.27

4.2.10.2 ที่พักเอกชน พบว่า นักศึกษาร้อยละ 18.25 ต้องการย้ายไปพักกับเพื่อนหรือญาติ รองลงมาต้องการย้ายเนื่องจากความไม่สะดวกในการเดินทาง ร้อยละ 15.08 ต้องการย้ายเนื่องจากสาธารณูปโภคของที่พักที่ไม่ดี ร้อยละ 13.49 และต้องการย้ายเนื่องจากสิ่งรบกวนต่างๆ เช่น เสียง กลิ่นรบกวน ร้อยละ 10.32 ดังแสดงผลในตารางที่ 4.30

ตารางที่ 4.30 แสดงสาเหตุที่ นักศึกษาที่พักในที่พักเอกชน ต้องการย้ายที่พัก

เหตุผลที่ต้องการย้ายที่พัก	นักศึกษาที่พักในที่พักเอกชน	
	จำนวน	ร้อยละ
ค่าใช้จ่ายเกี่ยวกับที่พัก เช่น ค่าเช่า ค่าสาธารณูปโภค	16	12.70
ต้องการความเป็นส่วนตัวและความสะดวกสบาย	3	2.38
สภาพแวดล้อมทางกายภาพของหอพัก หรือ ห้องพักที่ไม่ดี	7	5.56
สิ่งอำนวยความสะดวกหรือบริการที่ไม่ดี	6	4.76
มีปัญหาด้านการเรียน หรือปัญหาด้านอื่นๆ อันเนื่องจากสภาพของที่พัก หรือ ห้องพัก	3	2.38
สิ่งรบกวนต่างๆ เช่น เสียง กลิ่น	13	10.32
มีปัญหาเกี่ยวกับเพื่อนร่วมห้อง หรือ เพื่อนร่วมหอพัก	5	3.97
ความปลอดภัย	9	7.14
สาธารณูปโภคไม่ดี	17	13.49
เพื่อนหรือคนรู้จักชวนไปพักที่อื่น	23	18.25
นโยบายของคณะ เช่น คณะแพทย์กำหนดให้ นศ. แพทย์ ปีที่ 3-6 ทุกคนเข้าพักในหอพักแพทย์ เป็นต้น	0	0.00
ความไม่สะดวกในการเดินทาง	19	15.08
ไม่พอใจกฎระเบียบของที่พัก	1	0.79
อื่นๆ เช่น ต้องการไปพักกับญาติ , เบื่อที่พักเก่า	4	3.17
รวม	126	100.00

หมายเหตุ: ยอดรวม 126 คน นับเฉพาะผู้ที่มีความคิดจะย้ายที่พัก ดังตารางที่ 4.27

4.2.11 ที่พักใหม่ที่นักศึกษาต้องการย้ายไปพัก จากการศึกษา เฉพาะนักศึกษาที่คิดว่าจะย้ายที่พัก ตามข้อ 2.8 โดยแยกพิจารณาระหว่างหอพักมหาวิทยาลัย และที่พักเอกชน ผลการศึกษา พบว่า

4.2.11.1 หอพักมหาวิทยาลัย นักศึกษาที่มีความต้องการย้ายที่พัก กลุ่มที่มากที่สุด ร้อยละ 41.27 ต้องการย้ายไปยังหอพักของมหาวิทยาลัยหลังอื่น รองลงมา ร้อยละ 24.85 ต้องการย้ายไปพักในที่พักเอกชน ในขณะที่ต้องการย้ายห้องโดยยังอยู่ในหอเดิม

ตารางที่ 4.31 แสดงที่พักใหม่ที่ นักศึกษาที่พักในหอพักมหาวิทยาลัย ต้องการย้ายไปพัก

ที่พักอาศัยที่นักศึกษาต้องการย้ายไปพัก	นักศึกษาที่พักในหอพักมหาวิทยาลัย	
	จำนวน	ร้อยละ
หอพักมหาวิทยาลัยหลังเดิมแต่ย้ายห้อง	39	23.08
ย้ายไปหอพักมหาวิทยาลัยหลังใหม่	76	41.27
ที่พักเอกชน	42	24.85
อื่นๆ	14	8.28
รวม	169	100.00

หมายเหตุ: ยอดรวม 169 คน นับเฉพาะผู้ที่มีความคิดจะย้ายที่พัก ดังตารางที่ 4.27

4.2.11.2 ที่พักเอกชน นักศึกษาที่มีความต้องการย้ายที่พัก กลุ่มที่มากที่สุด ร้อยละ 54.76 ต้องการย้ายไปยังที่พักเอกชนหลังอื่น รองลงมา ร้อยละ 28.57 ต้องการย้ายห้องพัก แต่ยังคงอยู่ในที่พักเอกชนเดิม ในขณะที่ต้องการย้ายเข้าพักในหอพักมหาวิทยาลัย มีจำนวน ร้อยละ 7.14

ตารางที่ 4.32 แสดงที่พักใหม่ที่ นักศึกษาที่พักในที่พักเอกชน ต้องการย้ายไปพัก

ที่พักอาศัยที่หอในต้องการย้ายไปพัก	นักศึกษาที่พักในที่พักเอกชน	
	จำนวน	ร้อยละ
หอพักมหาวิทยาลัย	9	7.14
หอเอกชนเดิมแต่ย้ายห้อง	36	28.57
หอเอกชนหลังใหม่	69	54.76
บ้านบิดามารดา	7	5.56
อื่นๆ	5	3.97
รวม	126	100.00

หมายเหตุ: ยอดรวม 126 คน นับเฉพาะผู้ที่มีความคิดจะย้ายที่พัก ดังตารางที่ 4.27

4.2.12 ความคิดเห็นเรื่องที่พักที่เหมาะสมของนักศึกษาในระหว่างที่ศึกษาในมหาวิทยาลัย
 ขอนแก่น จากการศึกษาโดยสอบถามถึง ประเภทของที่พักที่นักศึกษาคิดว่าเหมาะสมที่จะ
 เป็นที่พักระหว่างที่ศึกษาในมหาวิทยาลัยขอนแก่น โดยให้ผู้ตอบเลือกระหว่างหอพัก
 มหาวิทยาลัยกับที่พักเอกชน พบว่า ทั้งสองส่วนมีความเห็นว่าที่พักที่เหมาะสมคือ หอพัก
 ของมหาวิทยาลัย โดย นักศึกษาที่พักในหอพักมหาวิทยาลัย เห็นว่าเหมาะสมถึง ร้อยละ
 75.25 ขณะที่ ที่พักเอกชน ร้อยละ 52.19 ซึ่งเกินกว่าครึ่งหนึ่ง ก็มีความเห็นว่า ควรเป็นหอ
 พักมหาวิทยาลัย

ตารางที่ 4.33 แสดงที่พักที่นักศึกษาคิดว่าเหมาะสมในการพักอาศัยระหว่างที่ศึกษาใน
 มหาวิทยาลัยขอนแก่น

ความคิดเห็น	นักศึกษาที่พักใน หอพักมหาวิทยาลัย		นักศึกษาที่พักใน ที่พักเอกชน	
	จำนวน	ร้อยละ	จำนวน	ร้อยละ
เห็นว่าควรเป็นหอพักของมหาวิทยาลัย	301	75.25	167	52.19
เห็นว่าควรเป็นที่พักเอกชน	99	24.75	153	47.81
รวม	400	100.00	320	100.00

แผนภูมิที่ 4.12 แสดงความคิดเห็นของนักศึกษาที่พักอาศัยในที่พักอาศัยทั้งสองประเภท ต่อที่พัก
 อาศัยที่เหมาะสมของนักศึกษา ระหว่างที่ศึกษาในมหาวิทยาลัยขอนแก่น

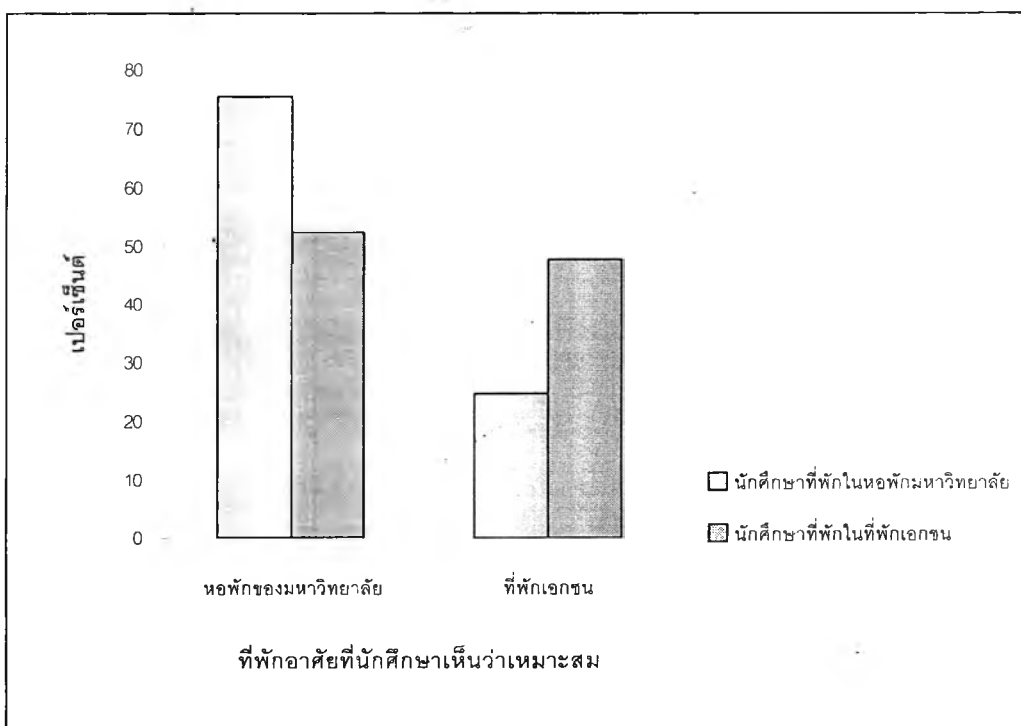

4.2.13 เหตุผลในการตัดสินใจเลือกที่พักที่เหมาะสม จากจำนวนและร้อยละของผู้ตอบแบบสอบถาม อาจจำแนกได้ ตามประเภทของที่พัก ที่นักศึกษาเห็นว่า ควรเป็นที่พักของนักศึกษา ระหว่างที่ศึกษาในมหาวิทยาลัยขอนแก่น ดังนี้

4.2.13.1 เห็นว่าควรพักในหอพักมหาวิทยาลัย พบว่า นักศึกษาที่พักในหอพักมหาวิทยาลัย ร้อยละ 45.18 ให้นำหนักในด้านค่าใช้จ่ายที่ถูก รองลงมาคือความปลอดภัย และความสะดวกในการเดินทางไปยังสถานที่ต่างๆ และความสะดวกในการเรียน ส่วนนักศึกษาที่พักในที่พักเอกชน ก็ให้ความสำคัญด้านค่าใช้จ่ายที่ถูก ถึงร้อยละ 40.12 รองลงมา คือ อยู่ใกล้เพื่อนความปลอดภัย และความสะดวกในการเรียน

ตารางที่ 4.34 แสดงเหตุผลของนักศึกษา ที่เห็นว่าหอพักมหาวิทยาลัย ควรเป็นที่พักของนักศึกษา

เหตุผลที่ทำให้คิดว่าหอพักมหาวิทยาลัย เหมาะสม	นักศึกษาที่พักใน หอพักมหาวิทยาลัย		นักศึกษาที่พักใน ที่พักเอกชน	
	จำนวน	ร้อยละ	จำนวน	ร้อยละ
ความสะดวกในการเรียน	32	10.63	19	11.38
ราคาถูก	136	45.18	67	40.12
อยู่ใกล้เพื่อน	26	8.64	36	21.56
ความสะดวกในการไปสถานที่ต่างๆ	39	12.96	16	9.58
ความปลอดภัย	55	18.27	23	13.77
อื่นๆ	13	4.32	6	3.59
รวม	301	100.00	167	100.00

หมายเหตุ: ยอดรวม 301, 167 คน นับเฉพาะผู้ที่มีความเห็นว่า หอพักมหาวิทยาลัยเหมาะสมที่จะเป็นที่พักของนักศึกษา ระหว่างที่ศึกษาในมหาวิทยาลัยขอนแก่น ดังตารางที่ 4.33

4.2.13.2 เห็นว่าควรพักในที่พักเอกชน พบว่า นักศึกษาที่พักในหอพักมหาวิทยาลัย ร้อยละ 22.88 ให้นำหนักในด้านความเป็นส่วนตัว รองลงมาคือ ความเป็นอิสระ ร้อยละ 20.26 ความเงียบสงบ ความสะอาดสวยงามในการพักอาศัย ส่วนนักศึกษาที่พักในที่พักเอกชน ที่เห็นว่า ควรพักในที่พักเอกชนระหว่างศึกษาในมหาวิทยาลัยขอนแก่น ให้นำหนัก ด้านความเป็นส่วนตัวมากที่สุด รองลงมาคือ ความเป็นอิสระ ความสะอาดสวยงามในการพักอาศัย

ตารางที่ 4.35 แสดงเหตุผลที่นักศึกษา เห็นว่าที่พักเอกชน ควรเป็นที่พักของนักศึกษา

เหตุผลที่ทำให้คิดว่าที่พักเอกชนเหมาะสม	นักศึกษาที่พักในหอพักมหาวิทยาลัย		นักศึกษาที่พักในที่พักเอกชน	
	จำนวน	ร้อยละ	จำนวน	ร้อยละ
ความสะอาดสวยงามในการพักอาศัย	13	13.13	28	18.30
ความเป็นส่วนตัว	41	41.41	35	22.88
ความเงียบสงบ	16	16.16	28	18.30
ความเป็นอิสระ ไม่มีกฎระเบียบบุ่นวาย	23	23.23	31	20.26
ความปลอดภัย	2	2.02	10	6.54
อื่นๆ	4	4.04	21	13.73
รวม	99	100.00	153	100.00

หมายเหตุ: ยอดรวม 99, 153 คน นับเฉพาะผู้ที่มีความเห็นว่า ที่พักเอกชนเหมาะสมที่จะเป็นที่พักของนักศึกษา ระหว่างที่ศึกษาในมหาวิทยาลัยขอนแก่น ดังตารางที่ 4.33

ส่วนที่ 3 ลักษณะทางกายภาพของที่พักอาศัย

4.3 ลักษณะทางกายภาพของที่พักอาศัย

ในการศึกษาดังได้ อธิบายในวิธีการวิจัยแล้ว ผู้วิจัยจะทำการสำรวจภาคสนามก่อนในเบื้องต้น เพื่อรวบรวมข้อมูลขั้นต้น แล้วจึงแจกแบบสอบถามและนำผลจากทั้งสองส่วนมาเปรียบเทียบเพื่อให้เกิดความเที่ยงตรงของผลการวิจัยมากที่สุด โดยเฉพาะข้อมูลลักษณะทางกายภาพของที่พักอาศัยนั้น ข้อมูลบางประเด็นไม่สามารถเก็บข้อมูลจากนักศึกษาได้โดยตรง ด้วยแบบสอบถาม โดยเฉพาะข้อมูลทางเทคนิคเฉพาะทางสถาปัตยกรรมและวิศวกรรม การรวบรวมข้อมูลเหล่านี้ จึงต้องใช้การสำรวจภาคสนามแทน ดังแสดงในหัวข้อต่างๆ ต่อไปนี้

4.3.1 ที่ตั้งโครงการ เพื่อเปรียบเทียบให้เห็นถึงความสะดวกในการเดินทางไปยังคณะวิชา ในเขตพื้นที่การศึกษา (Education Zone) จึงทำการเปรียบเทียบโดยวัดระยะจากที่พักนั้นๆ ถึงสำนักวิทยบริการ (หอสมุดกลาง) ซึ่งมีที่ตั้งเป็นศูนย์กลางของเขตการศึกษา ในการสำรวจภาคสนามพบว่า หอพักของมหาวิทยาลัยทุกหลัง อยู่ในเขตพักอาศัย (Housing Zone) ของมหาวิทยาลัย ที่ตั้งทั้งหมดอยู่ในรัศมีไม่เกิน 2.5 กิโลเมตร จากสำนักวิทยบริการ มีรถโดยสารประจำทางผ่านส่วนที่พักเอกชนซึ่งอยู่ถัดออกไปนอกเขตรั้วมหาวิทยาลัย มีระยะห่างออกไป ไม่มีรถประจำทางผ่านและต้องเข้าออกผ่านประตูมหาวิทยาลัย หากมีการปิดประตูจะค่อนข้างไม่สะดวกในการเดินทางเข้าออก ดังแสดงใน ตารางที่ 4.36

ตารางที่ 4.36 แสดงระยะทางจากที่พักของนักศึกษาถึงสำนักวิทยบริการ

ระยะทางจากที่พักถึงสำนักวิทยบริการ	หอพักมหาวิทยาลัย		ที่พักเอกชน	
	จำนวน	ร้อยละ	จำนวน	ร้อยละ
ไม่เกิน 1000 เมตร	184	46.00	0	0.00
1001-1500 เมตร	160	40.00	0	0.00
1501-2000 เมตร	52	13.00	8	2.50
2001-2500 เมตร	4	1.00	95	29.69
2501-3000 เมตร	0	0.00	134	41.88
มากกว่า 3000 เมตร	0	0.00	83	25.94
รวม	400	100.00	320	100.00

ภาพที่ 4.1 แสดงภาพพื้นที่ ที่พักอาศัยที่ทำการศึกษา เมื่อเทียบกับสำนักวิทยบริการ มหาวิทยาลัยขอนแก่น

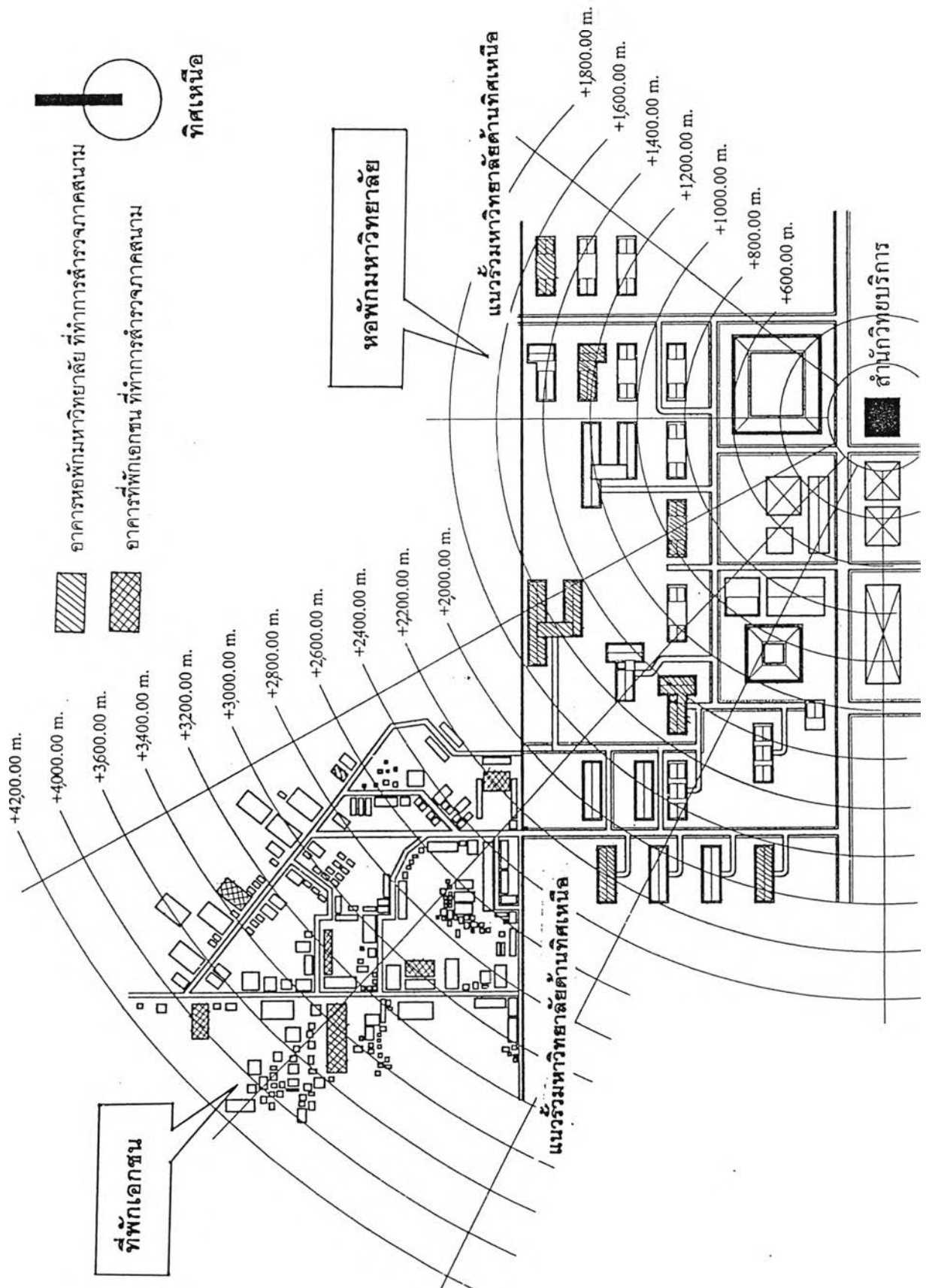

4.3.2 ขนาดห้องพัก จากการสำรวจภาคสนามทำให้ทราบว่า ขนาดห้องพัก เฉพาะพื้นที่ภายในห้องพักไม่รวมระเบียง สำหรับหอพักมหาวิทยาลัย มี 3 ขนาด ตามแบบมาตรฐานอาคารหอพักมหาวิทยาลัย คือขนาด 9.00, 12.00, 15.00 ตารางเมตร และผู้วิจัยได้ทำการสำรวจภาคสนามซ้ำ เฉพาะห้องพักในพื้นที่วิจัย จำนวน 10 หอพัก พบว่า หอพักทุกหลังมีขนาดห้องพักเกิน 9.00 ตารางเมตรทุกหลัง แต่ไม่เกิน 15.00 ตารางเมตร

- (1) ขนาดห้องพัก 9.00 ตารางเมตร (3.00x3.00 เมตร) ได้แก่ห้องพักชายที่ 5, 6
- (2) ขนาดห้องพัก 12.00 ตารางเมตร (3.00x4.00 เมตร) ได้แก่ห้องพักหญิงที่ 1,2,3,4,13,17,18,20 และห้องพักชายที่ 22หอพักนักศึกษาแพทย์ที่ 1,2,3
- (3) ขนาดห้องพัก 15.00 ตารางเมตร (3.00x5.00 เมตร) ได้แก่ห้องพักหญิงที่ 23,24,25 หอพักนักศึกษาทันตแพทย์ที่ 1,2 หอพักนักศึกษาพยาบาล

สำหรับที่พักเอกชน เนื่องจากเป็นไปได้ยากในการขอแบบก่อสร้างอาคารจากเจ้าของที่พัก ผู้วิจัยจึงได้ทำการสำรวจภาคสนาม ด้วยการวัดขนาดจากอาคารจริง โดยสุ่มวัดอาคารทั้งหมด 10 หลัง โดยแบ่งตามลักษณะการให้บริการคือ คอนโดมิเนียม หอพัก บ้านแบ่งห้องให้เช่า ห้องแถว และบ้านเดี่ยว ผลดังแสดงในตารางที่ 4.36 พบว่า ที่พักเอกชนมีขนาดพื้นที่ห้องขั้นต่ำเริ่มต้นที่ 9.00 ตารางเมตร มากที่สุดคือ 10-12 ,15-20 ตารางเมตร จำนวน 3 หลังจากทั้งหมด 10 หลัง ที่ทำการสำรวจ

ตารางที่ 4.37 แสดงขนาดของห้องพัก

ขนาดห้องพัก	หอพักมหาวิทยาลัย		ที่พักเอกชน	
	จำนวน	ร้อยละ	จำนวน	ร้อยละ
ต่ำกว่า 9 ตร.ม.	0	0.00	0	0.00
9-10 ตร.ม.	2	20.00	1	10.00
10-12 ตร.ม.	4	40.00	3	30.00
12-15 ตร.ม.	4	40.00	2	20.00
15-20 ตร.ม.	0	0.00	3	30.00
มากกว่า 20 ตร.ม.	0	0.00	1	10.00
รวม	10	100.00	10	100.00

ภาพที่ 4.2 แสดงภาพแบบขยายผังพื้นที่ห้องพัก และขนาดห้องพัก ของอาคารหอพักมหาวิทยาลัย

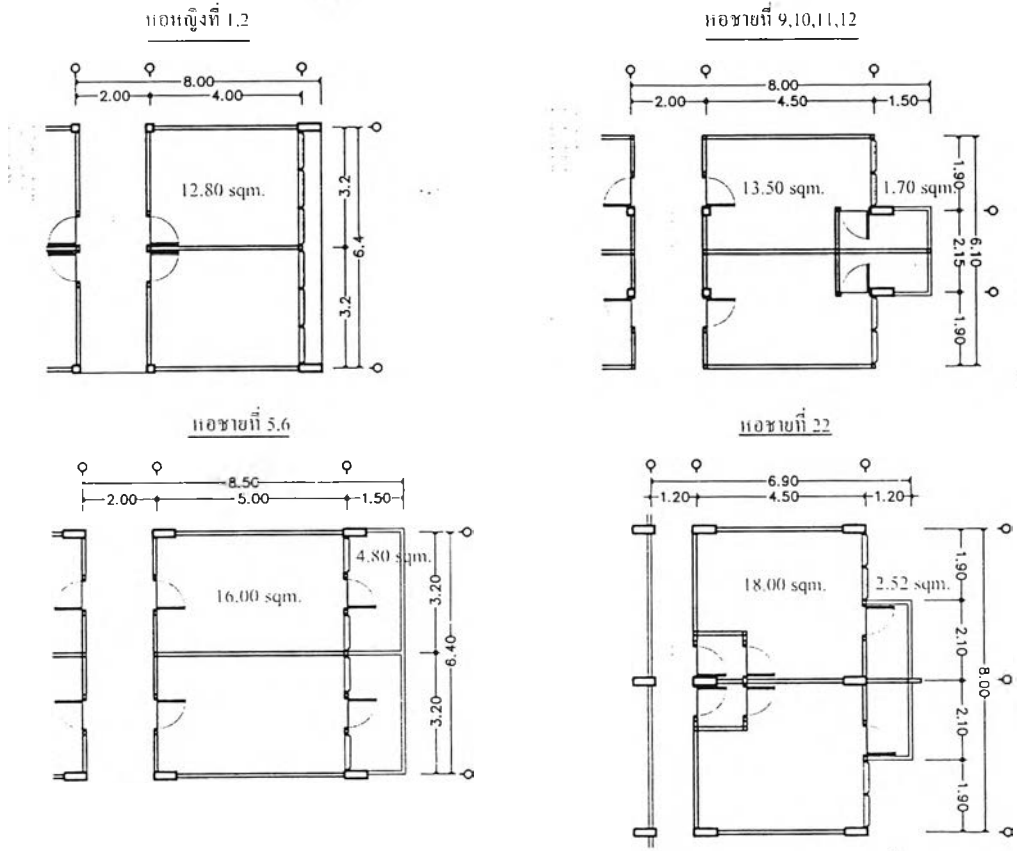

ภาพที่ 4.3 แสดงภาพแบบขยายผังพื้นที่ห้องพัก และขนาดห้องพัก ของอาคารที่พักเอกชน

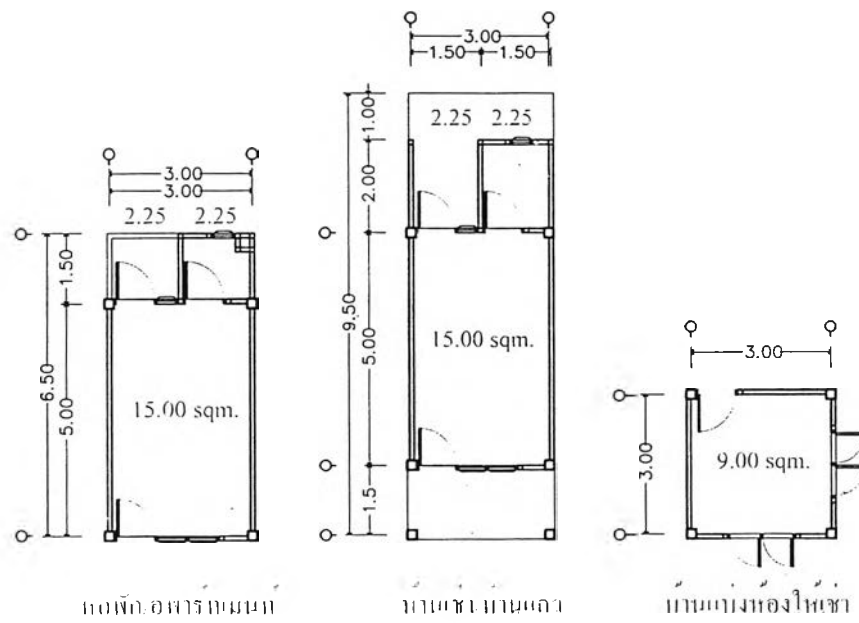

4.3.4 การระบายอากาศ และอุปกรณ์ปรับอากาศ จากการสำรวจภาคสนามทำให้ทราบว่า หอพักมหาวิทยาลัยทุกหลังมีหน้าต่างด้านหลังห้องพัก ไม่มีพัดลมให้ ทุกหลัง ส่วนที่พักเอกชน พบว่ามีหน้าต่างทุกห้องและติดพัดลม 6 หลัง จาก 10 หลัง ที่ทำการสำรวจพบว่ามี การติดเครื่องปรับอากาศ (Air Conditioner) 2 หลัง จาก 10 หลัง ดังแสดงในตารางที่ 4.37

ตารางที่ 4.38 แสดงการระบายอากาศ หรือ การถ่ายเทอากาศ

การระบายอากาศ	หอพักมหาวิทยาลัย		ที่พักเอกชน	
	จำนวน	ร้อยละ	จำนวน	ร้อยละ
ระบายด้วยช่องลม	0	0.00	0	0.00
ระบายด้วยหน้าต่าง	10	6.67	8	80.00
ระบายด้วยเครื่องปรับอากาศ	0	0.00	2	20.00
รวม	10	6.67	10	100.00

ตารางที่ 4.39 แสดงอุปกรณ์ปรับอากาศในห้องพักที่เจ้าของอาคารจัดหาไว้ในห้องพัก

อุปกรณ์ปรับอากาศ	หอพักมหาวิทยาลัย		ที่พักเอกชน	
	จำนวน	ร้อยละ	จำนวน	ร้อยละ
ไม่มีอุปกรณ์ปรับอากาศใดๆ	10	100.00	2	20.00
พัดลม	0	0.00	6	60.00
เครื่องปรับอากาศ	0	0.00	2	20.00
รวม	10	100.00	10	100.00

4.3.5 อุณหภูมิห้อง จากการสอบถามถึงความคิดเห็นของนักศึกษา ด้วยแบบสอบถามพบว่า ที่พักอาศัยทั้งสองประเภท นักศึกษารู้สึกร้อน

ตารางที่ 4.40.1 แสดงความคิดเห็นต่ออุณหภูมิห้องเมื่อปิดอุปกรณ์ปรับอากาศในเวลากลางวัน

ความคิดเห็นต่ออุณหภูมิห้อง	หอพักมหาวิทยาลัย		ที่พักเอกชน	
	จำนวน	ร้อยละ	จำนวน	ร้อยละ
ร้อน	277	69.25	166	51.88
เย็นสบาย	121	30.25	154	48.13
เย็นเกินไป	2	0.50	0	0.00
รวม	400	100.00	320	100.00

4.3.6 แสงสว่างในห้องพัก จากการศึกษาพบว่านักศึกษาส่วนใหญ่ ในที่พักอาศัยทั้งสองประเภท มีความเห็นว่า แสงสว่างในห้องพักไม่เพียงพอ

ตารางที่ 4.40.2 แสดงความคิดเห็นของนักศึกษาต่อแสงสว่างในห้องพัก

ความคิดเห็น	หอพักมหาวิทยาลัย		ที่พักเอกชน	
	จำนวน	ร้อยละ	จำนวน	ร้อยละ
เพียงพอ	171	42.75	196	61.25
ไม่เพียงพอ	229	57.25	124	38.75
รวม	400	100.00	320	100.00

ส่วนที่ 4 องค์ประกอบภายในห้องพัก-สิ่งอำนวยความสะดวก

4.4 องค์ประกอบภายในห้องพัก-สิ่งอำนวยความสะดวก

4.4.1 องค์ประกอบภายในห้องพัก จากการสำรวจภาคสนาม พบว่าภายในห้องพักของหอพักซึ่งมีลักษณะผังพื้น (Floor Plan) คล้ายคลึงกันทุกหลัง หอพักมหาวิทยาลัยทุกหลังใช้ห้องน้ำรวมทุกห้องมีระเบียบภายในห้องพัก ภายในห้องพักใช้เป็นห้องนอนนอกจากนั้น ไม่มีพื้นที่อื่นสำหรับที่พักเอกชนพบว่า 8 ใน 10 หลังมีห้องน้ำในห้องพัก 1 หลังซึ่งเป็นบ้านให้เช่าทั้งหลังพบว่า มีทั้งห้องน้ำในตัวและห้องน้ำรวม 1 หลังที่ใช้ห้องน้ำรวมทั้งอาคารเป็นหอพักชายล้วน ดังแสดงรายละเอียดในตารางที่ 4.41

ตารางที่ 4.41 แสดงองค์ประกอบภายในห้องพัก

องค์ประกอบภายในห้องพัก	หอพักมหาวิทยาลัย						ที่พักเอกชน					
	มี	ร้อยละ	ไม่มี	ร้อยละ	รวม	ร้อยละ	มี	ร้อยละ	ไม่มี	ร้อยละ	รวม	ร้อยละ
ระเบียบ	10	100.00	0	0.00	10	100.00	10	100.00	0	0.00	10	100.00
ห้องน้ำภายในห้องพัก	0	0.00	10	100.00	10	100.00	9	90.00	1	10.00	10	100.00
ห้องน้ำรวม	10	100.00	0	0.00	10	100.00	2	20.00	8	80.00	10	100.00
ห้องนอน	10	100.00	0	0.00	10	100.00	10	100.00	0	0.00	10	100.00
พื้นที่อื่นๆ เช่น ที่พักผ่อน รับแขก	0	0.00	10	100.00	10	100.00	2	20.00	8	80.00	10	100.00

ภาพที่ 4.4 แสดงภาพแบบขยายผังพื้นห้องพัก แสดงองค์ประกอบในห้องพัก ของหอพักมหาวิทยาลัย

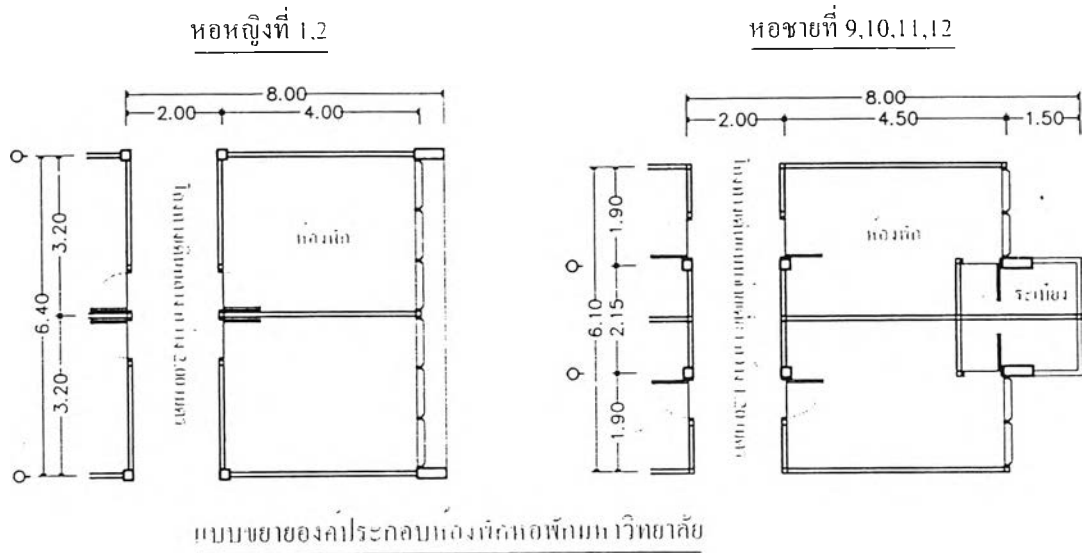

ภาพที่ 4.5 แสดงภาพแบบขยายผังพื้นห้องพัก แสดงองค์ประกอบในห้องพัก ของที่พักเอกชน

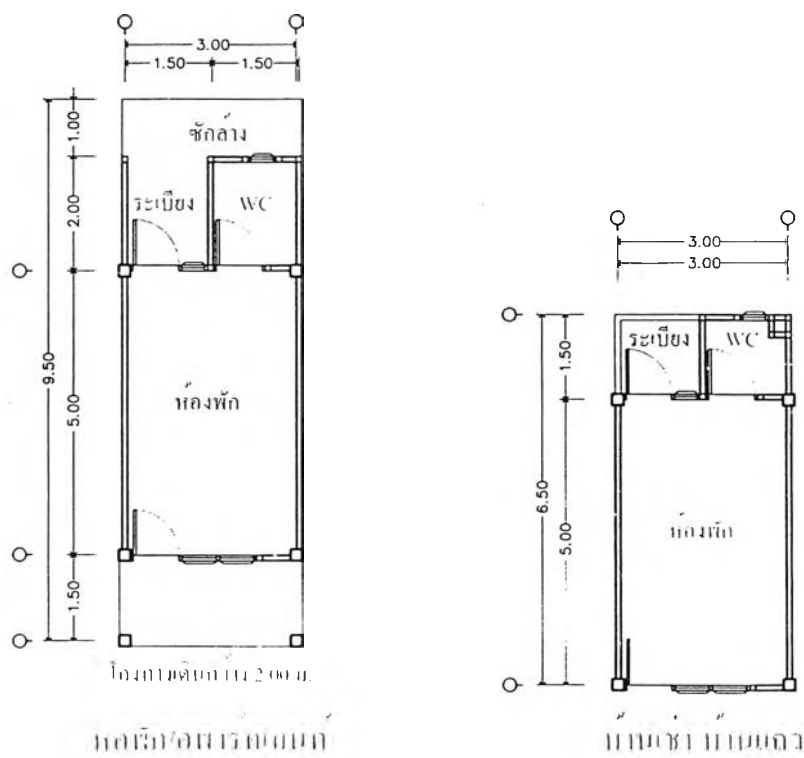

4.4.2 เฟอร์นิเจอร์ภายในห้องพัก พบว่าในหอพักมหาวิทยาลัยมีมาตรฐานเฟอร์นิเจอร์ที่ทางมหาวิทยาลัยจัดหาไว้ให้ต่อหนึ่งห้อง ประกอบด้วย เตียงนอนแบบสองชั้น 2 เตียง, ตู้เสื้อผ้า 2 ตู้, โต๊ะอ่านหนังสือ 2 ตัวพร้อมเก้าอี้ ส่วนในที่พักเอกชนพบว่าส่วนใหญ่จัดหาเฟอร์นิเจอร์ให้ครบ และพบว่ามี 2 อาคารที่มีการติดเครื่องปรับอากาศให้ด้วย 1 อาคารมีเครื่องทำน้ำอุ่นภายในห้องน้ำในห้องพัก

ตารางที่ 4.42 แสดงเฟอร์นิเจอร์ภายในห้องพัก

เฟอร์นิเจอร์ภายในห้องพัก	หอพักมหาวิทยาลัย						ที่พักเอกชน					
	มี	ร้อยละ	ไม่มี	ร้อยละ	รวม	ร้อยละ	มี	ร้อยละ	ไม่มี	ร้อยละ	รวม	ร้อยละ
โทรทัศน์	0	0.00	10	100.00	10	100.00	2	20.00	8	80.00	10	100.00
เตียงนอน	10	100.00	0	0.00	10	100.00	10	100.00	0	0.00	10	100.00
ตู้เสื้อผ้า	10	100.00	0	0.00	10	100.00	9	90.00	1	10.00	10	100.00
แอร์	0	0.00	10	100.00	10	100.00	2	20.00	8	80.00	10	100.00
พัดลม	0	0.00	10	100.00	10	100.00	6	60.00	4	40.00	10	100.00
โต๊ะทำงาน/อ่านหนังสือ/เก้าอี้	10	100.00	10	100.00	10	100.00	7	70.00	3	30.00	10	100.00
โต๊ะเครื่องแป้ง	0	0.00	10	100.00	10	100.00	2	20.00	8	80.00	10	100.00
ชุดรับแขก	0	0.00	10	100.00	10	100.00	1	10.00	9	90.00	10	100.00
อื่นๆ เช่น เครื่องทำน้ำอุ่น ตู้เย็น	0	0.00	10	100.00	10	100.00	1	10.00	9	90.00	10	100.00

ภาพที่ 4.6

แสดงภาพแบบขยายเฟอร์นิเจอร์ภายในห้องพัก ของหอพักมหาวิทยาลัย

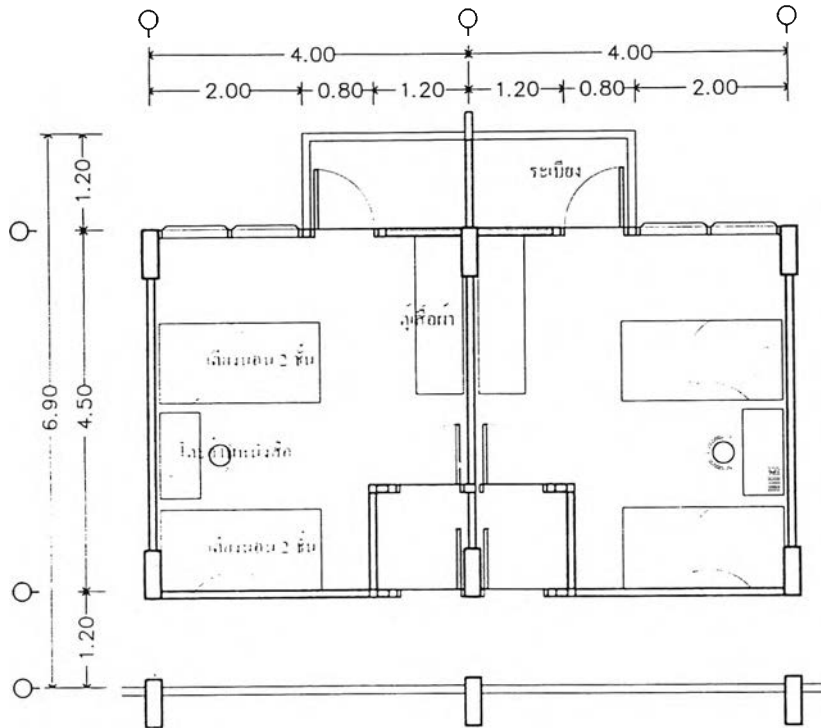

แบบขยายเฟอร์นิเจอร์หอชายที่ 22

ภาพที่ 4.7

แสดงภาพแบบขยายเฟอร์นิเจอร์ภายในห้องพัก ของที่พักเอกชน

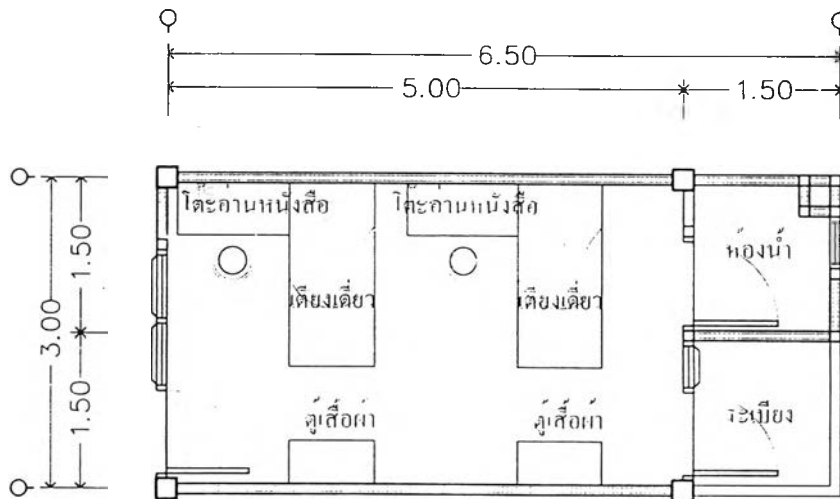

แบบขยายเฟอร์นิเจอร์หอชายหอรวมมณฑล

4.4.3 สิ่งอำนวยความสะดวกในห้องน้ำ เนื่องจากหอพักมหาวิทยาลัยใช้ห้องน้ำรวมทั้งหมด จึงมีเครื่องอำนวยความสะดวกในห้องน้ำค่อนข้างครบ ส่วนเอกชนเมื่อพิจารณาข้อ 4.1 พบว่า มีห้องน้ำรวม 2 อาคาร จาก 10 อาคาร ซึ่งจากการสำรวจหอพักที่ใช้ห้องน้ำรวมนี้ ค่อนข้างมีเครื่องอำนวยความสะดวกในห้องน้ำน้อย นอกนั้นอีก 8 อาคารมีเครื่องอำนวยความสะดวกในห้องน้ำครบ

ตารางที่ 4.43 แสดงสิ่งอำนวยความสะดวกในห้องน้ำ

สุขภัณฑ์ภายในห้องน้ำ	หอพักมหาวิทยาลัย						ที่พักเอกชน					
	มี	ร้อยละ	ไม่มี	ร้อยละ	รวม	ร้อยละ	มี	ร้อยละ	ไม่มี	ร้อยละ	รวม	ร้อยละ
กระจก	10	100.00	0	0.00	10	100.00	8	80.00	2	20.00	10	100.00
อ่างล้างหน้า	10	100.00	0	0.00	10	100.00	8	80.00	2	20.00	10	100.00
อ่างอาบน้ำ	0	0.00	10	100.00	10	100.00	0	0.00	10	100.00	10	100.00
ฝักบัว	10	100.00	0	0.00	10	100.00	10	100.00	0	0.00	10	100.00
ชักโครก	0	0.00	10	100.00	10	100.00	5	50.00	5	50.00	10	100.00
โถส้วมแบบนั่งยอง	10	100.00	0	0.00	10	100.00	5	50.00	5	50.00	10	100.00
ราวพาดผ้า	10	100.00	0	0.00	10	100.00	10	100.00	0	0.00	10	100.00
ที่วางสบู่	10	100.00	0	0.00	10	100.00	10	100.00	0	0.00	10	100.00
ที่ใส่กระดาษชำระ	0	0.00	10	100.00	10	100.00	5	50.00	5	50.00	10	100.00

ภาพที่ 4.8 แสดงภาพแบบขยายห้องน้ำ หอพักมหาวิทยาลัย

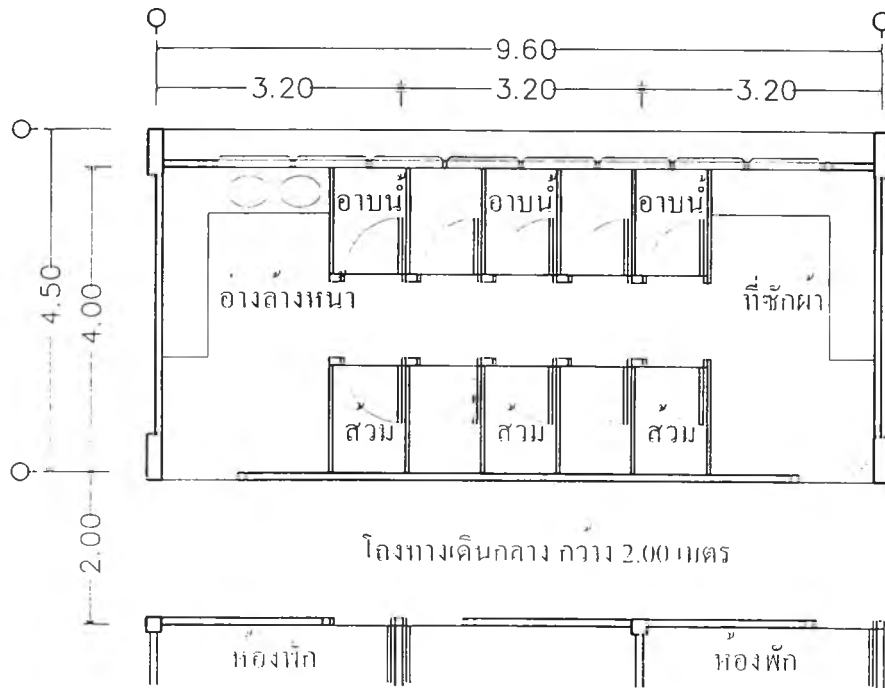

ภาพที่ 4.9 แสดงภาพแบบขยายห้องน้ำ ที่พักเอกชน

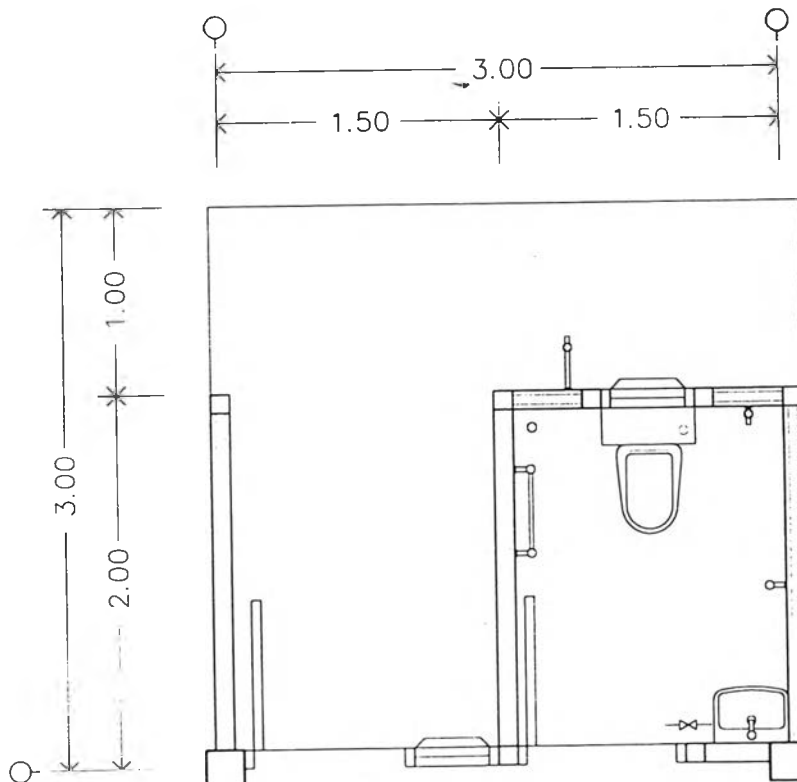

4.4.4 สิ่งอำนวยความสะดวกในอาคารที่นักศึกษาพักอาศัย พบว่าหอพักมหาวิทยาลัยมีสิ่งอำนวยความสะดวกครบหมด และเกือบครบทุกหลังที่ทำการสำรวจ ทั้งนี้เนื่องจากหอพักมหาวิทยาลัยเป็นการลงทุนโดยมหาวิทยาลัยและเมื่อจัดทำแล้วสามารถให้บริการได้ครอบคลุมนักศึกษาเป็นจำนวนมาก หอพักมหาวิทยาลัยทุกหลังจึงได้มีการจัดสิ่งอำนวยความสะดวกได้เต็มที่และสามารถใช้ร่วมกันได้หลายหอพัก เช่น ยามรักษาการณ์ที่สามารถดูแลหอพักได้หลายหลังพร้อมกัน เป็นต้น ในขณะที่ที่พักเอกชนสิ่งอำนวยความสะดวกยังมีไม่ครบเท่าหอพักมหาวิทยาลัย อันเนื่องมาจากเป็นการเพิ่มต้นทุนของผู้ประกอบการ ที่พักเหล่านี้จึงไม่ได้จัดสิ่งอำนวยความสะดวกที่ไม่ก่อให้เกิดรายได้เท่าที่ควร

ตารางที่ 4.44 แสดงสิ่งอำนวยความสะดวกในอาคารที่นักศึกษาพักอาศัย

สิ่งอำนวยความสะดวกในอาคารที่พัก	หอพักมหาวิทยาลัย						ที่พักเอกชน					
	มี	ร้อยละ	ไม่มี	ร้อยละ	รวม	ร้อยละ	มี	ร้อยละ	ไม่มี	ร้อยละ	รวม	ร้อยละ
ที่ห้องขยะ	6	60.00	4	40.00	10	100.00	5	50.00	5	50.00	10	100.00
ยามรักษาการณ์	5	50.00	5	50.00	10	100.00	2	20.00	8	80.00	10	100.00
ที่จอดรถ	10	100.00	0	0.00	10	100.00	9	90.00	1	10.00	10	100.00
แม่บ้าน	10	100.00	0	0.00	10	100.00	8	80.00	2	20.00	10	100.00
ที่ติดต่อสอบถาม	10	100.00	0	0.00	10	100.00	2	20.00	8	80.00	10	100.00
ลิฟท์	0	0.00	10	100.00	10	100.00	1	10.00	9	90.00	10	100.00
สวน หรือ พื้นที่พักผ่อน	10	100.00	0	0.00	10	100.00	6	60.00	4	40.00	10	100.00
สถานที่รับแขก หรือ ที่พักสำหรับแขกที่รอพบ	10	100.00	0	0.00	10	100.00	2	20.00	8	80.00	10	100.00
พื้นที่บริการกลาง เช่น ที่อ่านหนังสือ ดูทีวี	10	100.00	0	0.00	10	100.00	0	0.00	10	100.00	10	100.00

4.4.5 ร้านค้า ร้านบริการ ที่มีในอาคารที่นักศึกษาพักอาศัย พบว่าในหอพักมหาวิทยาลัยจากการศึกษาหอพักทั้ง 10 หลัง มีร้านค้าและบริการบ้างแต่ไม่ครบ กล่าวคือ หอพักทั้งหมดมี ร้านซักรีด ร้านถ่ายเอกสาร และร้านอื่นๆ (จากการสำรวจคือร้านกาแฟ) และมีตู้หยอดเหรียญ ในขณะที่ที่พักเอกชนมีร้านค้าและบริการครบทุกประเภท

ตารางที่ 4.45 แสดงร้านค้า ร้านบริการ ที่มีในอาคารที่นักศึกษาพักอาศัย

ร้านค้า ร้านบริการ ในอาคารที่พัก	หอพักมหาวิทยาลัย						ที่พักเอกชน					
	มี	ร้อยละ	ไม่มี	ร้อยละ	รวม	ร้อยละ	มี	ร้อยละ	ไม่มี	ร้อยละ	รวม	ร้อยละ
ร้านซักรีด	1	10.00	9	90.00	10	100.00	4	40.00	6	60.00	10	100.00
ร้านอาหาร	0	0.00	10	100.00	10	100.00	5	50.00	5	50.00	10	100.00
ร้านเสริมสวย ตัดผม	0	0.00	10	100.00	10	100.00	2	20.00	8	80.00	10	100.00
ร้านถ่ายเอกสาร	2	20.00	8	80.00	10	100.00	4	40.00	6	60.00	10	100.00
ร้านหนังสือ	0	0.00	10	100.00	10	100.00	1	10.00	9	90.00	10	100.00
ร้านอื่นๆ เช่นร้านเกมส์ ร้านกาแฟ	1	10.00	9	90.00	10	100.00	3	30.00	7	70.00	10	100.00

4.4.6 บริการต่างๆ พบว่าหอพักมหาวิทยาลัยมีการบริการครบทุกหลังที่ทำการสำรวจ ทั้งนี้เนื่องจากหอพักมหาวิทยาลัยเป็นการลงทุนโดยมหาวิทยาลัยและเมื่อจัดทำแล้วสามารถให้บริการได้ครอบคลุมนักศึกษาเป็นจำนวนมาก หอพักมหาวิทยาลัยทุกหลังจึงได้มีการบริการได้เต็มที่ และสามารถใช้ร่วมกันได้ทั้งหอพัก แต่จากการสอบถามพบว่าไม่เพียงพอ เช่น บริการโทรศัพท์ ซึ่งแต่ละหอพักมี 1 เครื่องทำให้คู่สายไม่เพียงพอ ในขณะที่ที่พักเอกชนการบริการยังมีไม่ครบเท่าหอพักมหาวิทยาลัย อันเนื่องมาจากการเพิ่มต้นทุนของผู้ประกอบการ ที่พักเหล่านี้จึงไม่ได้จัดหาบริการที่ไม่ก่อให้เกิดรายได้

ตารางที่ 4.46 แสดงบริการต่างๆ ที่เจ้าของที่พักจัดเตรียมไว้บริการนักศึกษา

บริการในอาคาร ที่พัก	หอพักมหาวิทยาลัย						ที่พักเอกชน					
	มี	ร้อยละ	ไม่มี	ร้อยละ	รวม	ร้อยละ	มี	ร้อยละ	ไม่มี	ร้อยละ	รวม	ร้อยละ
บริการโทรศัพท์	10	100.00	0	0.00	10	100.00	3	30.00	7	70.00	10	100.00
บริการโปรเซสเซอร์	10	100.00	0	0.00	10	100.00	0	0.00	10	100.00	10	100.00
บริการน้ำดื่ม	10	100.00	0	0.00	10	100.00	2	20.00	8	80.00	10	100.00
บริการโทรทัศน์	10	100.00	0	0.00	10	100.00	0	0.00	10	100.00	10	100.00
หนังสือพิมพ์ วารสาร	10	100.00	0	0.00	10	100.00	0	0.00	10	100.00	10	100.00

ส่วนที่ 5 ความต้องการที่พักอาศัยของนักศึกษา

4.5 ความต้องการที่พักอาศัยของนักศึกษา

4.5.1 จำนวนผู้พักอาศัยในห้องพัก จากการศึกษาในหัวข้อ 4.2.6 พบว่าหอพักมหาวิทยาลัยนักศึกษาที่พักห้องละ 3 คน มีมากที่สุด ร้อยละ 39.33 รองลงมาคือ พัก 4 คน ร้อยละ 36.00 และพัก 2 คน , พัก 5 คนขึ้นไป ตามลำดับ พบว่ามีนักศึกษาที่พักคนเดียว ร้อยละ 4.00 เท่านั้น สำหรับที่พักเอกชน นักศึกษาที่พักห้องละ 2 คน มีมากที่สุด ร้อยละ 47.00 รองลงมาคือ พักคนเดียว ร้อยละ 29.00 และพัก 4 คน 5 คนขึ้นไป ตามลำดับ ในหัวข้อนี้ผู้วิจัยต้องการทราบถึงความคิดเห็นของนักศึกษา ต่อจำนวนผู้พักอาศัย และความต้องการเกี่ยวกับจำนวนผู้พักอาศัยในห้องพัก ดังแสดงในตารางที่ 4.47 พบว่า

4.5.1.1 หอพักมหาวิทยาลัย พบว่า นักศึกษา ร้อยละ 56.67 เห็นว่าจำนวนผู้พักอาศัยมีความเหมาะสมดีแล้ว ขณะที่ ร้อยละ 43.33 เห็นว่าไม่เหมาะสม โดย ในกลุ่มที่เห็นว่าไม่เหมาะสมนี้ มีความต้องการพัก 2 คน/ห้อง มากที่สุด ร้อยละ 21.33 รองลงมาคือพักคนเดียว และพัก 3 คน ร้อยละ 16.00, 6.00 ตามลำดับ

4.5.1.2 ที่พักเอกชน พบว่า นักศึกษาจำนวนมากถึงร้อยละ 87.00 เห็นว่าเหมาะสมดีแล้ว ในขณะที่มีเพียงร้อยละ 13.00 เท่านั้นที่เห็นว่าไม่เหมาะสม ในจำนวนนี้ มีความต้องการพัก 2 คน/ห้อง มากที่สุด ร้อยละ 53.85 รองลงมาคือพักคนเดียว ร้อยละ 30.77 และพัก 3 -4 คน ร้อยละ 7.69

ตารางที่ 4.47 แสดงความคิดเห็นต่อจำนวนผู้พักอาศัยในห้องพัก

ความคิดเห็นต่อจำนวนผู้พักอาศัย ในห้องพักที่ เหมาะสม	นักศึกษาที่พักใน หอพักมหาวิทยาลัย		นักศึกษาที่พักใน ที่พักเอกชน	
	จำนวน	ร้อยละ	จำนวน	ร้อยละ
เห็นว่าเหมาะสม	225	56.25	280	87.50
เห็นว่ายังไม่เหมาะสม	175	43.75	40	12.50
รวม	400	100.00	320	100.00
ที่เหมาะสมคือ พักคนเดียว	54	30.86	13	32.50
ที่เหมาะสมคือ 2 คน	93	53.14	26	65.00
ที่เหมาะสมคือ 3 คน	28	16.00	1	2.50
ที่เหมาะสมคือ 4 คน	0	0.00	0	0.00
ที่เหมาะสมคือ 5 คนขึ้นไป	0	0.00	0	0.00
รวม	175	100.00	40	100.00

หมายเหตุ: ยอดรวม 175 คน และ 40 คน นับเฉพาะผู้ที่มีความเห็นว่าไม่เหมาะสม

4.5.2 ความต้องการประเภทบุคคลที่ร่วมพักอาศัยในห้องพัก จากการศึกษา ในหัวข้อ 2.7 โดยพิจารณา แยกกลุ่มที่พักคนเดียวออกไป แล้วจึงศึกษาเฉพาะกลุ่มที่พักร่วมกับบุคคลอื่น ของที่พักอาศัยทั้งสองประเภท พบว่า หอพักมหาวิทยาลัย นักศึกษากลุ่มที่มากที่สุด ร้อยละ 59.03 พักร่วมกับรุ่นพี่หรือรุ่นน้องนักศึกษา รองลงมาคือ พักร่วมกับเพื่อนนักศึกษา ที่พักเอกชน นักศึกษากลุ่มที่มากที่สุด ร้อยละ 40.28 พักร่วมกับเพื่อนนักศึกษาคณะอื่น รองลงมาคือ พักร่วมกับเพื่อนคณะเดียวกัน รุ่นพี่หรือรุ่นน้องนักศึกษา บุคคลอื่นที่ไม่ใช่นักศึกษา และญาติ ในหัวข้อนี้ผู้วิจัยต้องการทราบถึงความ คิดเห็นของนักศึกษาต่อประเภทของผู้ร่วมพักอาศัย และความต้องการเกี่ยวกับประเภทของผู้ร่วม พักอาศัย ในห้องพัก ดังแสดงในตารางที่ 4.48 พบว่า

4.5.2.1 หอพักมหาวิทยาลัย พบว่า นักศึกษา ร้อยละ 63.33 เห็นว่าประเภทผู้ร่วมพักอาศัยมีความเหมาะสมดีแล้ว ขณะที่ ร้อยละ 32.67 เห็นว่าไม่เหมาะสม โดยกลุ่มที่เห็นว่าไม่เหมาะสมต้องการที่จะ พักอาศัยร่วมกับ เพื่อนนักศึกษาชั้นปีเดียวกันต่างคณะ มากที่สุด ร้อยละ 24.00 รองลงมาคือ รุ่น พี่หรือรุ่นน้อง นักศึกษา ร้อยละ 30.77 เพื่อนนักศึกษาชั้นปีและคณะเดียวกัน ร้อยละ 17.95

4.5.2.2 ที่พักเอกชน พบว่า นักศึกษา ร้อยละ 91.00 เห็นว่าประเภทผู้ร่วมพักอาศัยมีความเหมาะสมดี แล้วซึ่งเป็นจำนวนมากเมื่อเทียบกับหอพักมหาวิทยาลัยทั้งนี้เนื่องจากในที่พักเอกชน นัก ศึกษาสามารถเลือกที่จะพักอาศัยร่วมกันได้โดยอิสระ ขณะที่ ร้อยละ 9.00 เห็นว่าไม่เหมาะสม ในจำนวนนี้ ต้องการพักอาศัยร่วมกับ เพื่อนนักศึกษาชั้นปีและคณะเดียวกัน ร้อยละ 11.90 เพื่อนักศึกษาชั้นปีเดียวกันต่างคณะ ร้อยละ 4.76

ตารางที่ 4.48 แสดงความต้องการประเภทบุคคลที่ร่วมพักอาศัยในห้องพักของนักศึกษา

ความคิดเห็นต่อประเภทผู้ร่วมพักอาศัยในห้องพัก	นักศึกษาที่พักใน หอพักมหาวิทยาลัย		นักศึกษาที่พักใน ที่พักเอกชน	
	จำนวน	ร้อยละ	จำนวน	ร้อยละ
เห็นว่า เหมาะสม	254	63.50	293	91.56
เห็นว่า ไม่เหมาะสม	146	36.50	27	8.44
รวม	400	100.00	320	100.00
ที่เหมาะสมคือ เพื่อนนักศึกษา คณะเดียวกัน	31	21.23	11	40.74
ที่เหมาะสมคือ เพื่อนนักศึกษา คณะอื่น	78	53.42	13	48.15
ที่เหมาะสมคือ รุ่นพี่-รุ่นน้อง นักศึกษา	33	22.60	0	0.00
ที่เหมาะสมคือ อื่นๆ	4	2.74	3	11.11
รวม	146	100.00	27	100.00

หมายเหตุ: ยอดรวม 146 คน และ 27 คน นับเฉพาะผู้ที่มีความเห็นว่าเป็นไม่เหมาะสม

4.5.3 ความคิดเห็นต่อการอยู่อาศัยร่วมกับบุคคลอื่น พบว่านักศึกษาในที่พักอาศัยทั้งสองประเภท มีความเห็นที่สอดคล้องกัน คือเห็นว่าเป็นผลดีมากกว่าครึ่งหนึ่ง ประเด็นที่น่าสนใจ คือกลุ่มที่ตอบว่าการพักอาศัยร่วมกับผู้อื่นเป็นผลเสีย ซึ่งในหอพักมหาวิทยาลัยมีถึง 36% ในขณะที่ที่พักเอกชน มี 23%

ตารางที่ 4.49 แสดงความคิดเห็นของนักศึกษาเกี่ยวกับผลของการอยู่อาศัยร่วมกับบุคคลอื่น

ผลของการพักอาศัยร่วมกับบุคคลอื่น	นักศึกษาที่พักในหอพักมหาวิทยาลัย		นักศึกษาที่พักในที่พักเอกชน	
	จำนวน	ร้อยละ	จำนวน	ร้อยละ
ไม่มีผล	56	14.00	42	13.13
เป็นผลดี	203	50.75	205	64.06
เป็นผลเสีย	141	35.25	73	22.81
รวม	400	100.00	320	100.00

เมื่อพิจารณากลุ่มที่ตอบว่าเป็นผลดี พบว่า มีความสอดคล้องกันทั้งสองประเภท คือนักศึกษาเห็นว่า ผลดีของการพักอาศัยร่วมกับบุคคลอื่นคือ เป็นการฝึกให้รู้จักอยู่ร่วมกับผู้อื่นมากที่สุด รองลงมาคือทำให้มีเพื่อนมากขึ้น และเหตุผลอื่นๆ

แผนภูมิที่ 4.13 แสดงความคิดเห็นของนักศึกษาที่พักอาศัยในที่พักอาศัยทั้งสองประเภท ต่อผลของการพักอาศัยร่วมกับบุคคลอื่น

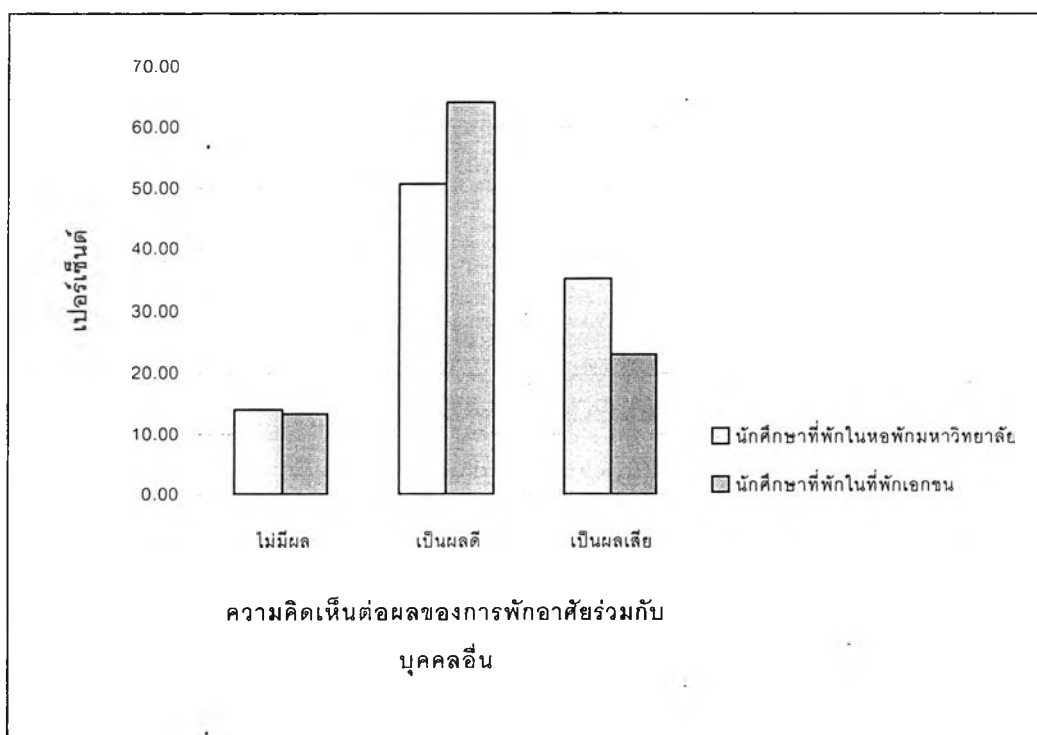

ตารางที่ 4.50 แสดงความคิดเห็นของนักศึกษาเกี่ยวกับผลดีในการอยู่อาศัยร่วมกับบุคคลอื่น

ผลดีของการพักอาศัยร่วมกับบุคคลอื่น	นักศึกษาที่พักในหอพักมหาวิทยาลัย		นักศึกษาที่พักในที่พักเอกชน	
	จำนวน	ร้อยละ	จำนวน	ร้อยละ
ทำให้มีเพื่อนเพิ่มขึ้น	67	33.00	72	35.12
เป็นการฝึกให้รู้จักการอยู่ร่วมกับบุคคลอื่น	119	58.62	121	59.02
อื่นๆ	17	8.37	12	5.85
รวม	203	100.00	205	100.00

เมื่อพิจารณากลุ่มที่ตอบว่า การอยู่ร่วมกับบุคคลอื่นเป็นเสีย พบว่ามีความเห็นสอดคล้องกัน กล่าวคือ นักศึกษาตอบว่า ทำให้ขาดความเป็นส่วนตัวมากที่สุด รองลงมาคือ ทำให้มีปัญหาด้านการเรียน

ตารางที่ 4.51 แสดงความคิดเห็นของนักศึกษาเกี่ยวกับผลเสียของการอยู่อาศัยร่วมกับบุคคลอื่น

ผลเสียของการพักอาศัยร่วมกับบุคคลอื่น	นักศึกษาที่พักในหอพักมหาวิทยาลัย		นักศึกษาที่พักในที่พักเอกชน	
	จำนวน	ร้อยละ	จำนวน	ร้อยละ
ขาดความเป็นส่วนตัวในการพักอาศัย	81	57.45	48	65.75
ทำให้มีปัญหาในการเรียน	45	31.91	25	34.25
อื่นๆ	15	10.64	0	0.00
รวม	141	100.00	73	100.00

4.5.4 ความต้องการระเบียบภายในห้องพัก พบว่านักศึกษาในที่พักอาศัยทั้งสองประเภทเห็นว่า ระเบียบมีความจำเป็นที่จะต้องมีภายในห้องพัก โดยให้เหตุผลว่า ใช้ชักหรือตากเสื้อผ้ามากที่สุด ร้อยละ 82.67 ในหอพักมหาวิทยาลัย และร้อยละ 67.00 ในที่พักเอกชน รองลงมาคือใช้นั่งเล่นหรือพักผ่อน ซึ่งพบว่าคล้ายคลึงกันมากในที่พักทั้งสองประเภท เพียงแต่แตกต่างกันในสัดส่วนกล่าวคือ พบว่าในที่พักเอกชน ให้เหตุผลว่าใช้ระเบียบเพื่อพักผ่อน มีค่าร้อยละใกล้เคียงกับใช้ชักเสื้อผ้า คือ ใช้พักผ่อนร้อยละ 63.00 และใช้ชัก-ตากเสื้อผ้า ร้อยละ 67.00 แตกต่างกัน คิดเป็นค่าร้อยละ 4.00 ในขณะที่หอพักมหาวิทยาลัย พบว่า ใช้ระเบียบชัก-ตากเสื้อผ้า ร้อยละ 82.67 แต่ใช้พักผ่อน ร้อยละ 65.33 แตกต่างกัน คิดเป็นร้อยละ 17.34

ตารางที่ 4.52 แสดงความต้องการระเบียบภายในห้องพัก

ความคิดเห็นต่อความจำเป็นในการมี ระเบียบภายในห้องพัก	นักศึกษาที่พักใน หอพักมหาวิทยาลัย		นักศึกษาที่พักใน ที่พักเอกชน	
	จำนวน	ร้อยละ	จำนวน	ร้อยละ
ไม่จำเป็น	0	0.00	0	0.00
จำเป็น	400	100.00	320	100.00
รวม	400	100.00	320	100.00
ประโยชน์คือ ใช้เป็นที่ซักตากเสื้อผ้า	331	82.75	202	63.13
ประโยชน์คือ ใช้นั่งเล่น พักผ่อน	212	53.00	287	89.69
ประโยชน์คือ ใช้ทานอาหาร อ่านหนังสือ	87	21.75	102	31.88

หมายเหตุ: นักศึกษาสามารถเลือกตอบ ประโยชน์ของระเบียบห้องพัก ได้มากกว่าหนึ่งข้อ

4.5.5 ความต้องการห้องน้ำในห้องพัก พบว่านักศึกษาในที่พักอาศัยทั้งสองประเภทมีความเห็นเหมือนกันว่า มีความจำเป็นที่จะต้องมียุ้งน้ำภายในห้องพัก แต่แตกต่างกันในสัดส่วน คือ นักศึกษาที่พักในที่พักเอกชน ร้อยละ 92.00 เห็นว่าจำเป็น มีเพียงร้อยละ 8.00 เท่านั้นที่เห็นว่าไม่จำเป็น ในขณะที่หอพักมหาวิทยาลัย เห็นว่า จำเป็น ร้อยละ 60.00 แต่เห็นว่าไม่จำเป็นร้อยละ 40.00 ซึ่งทำให้เห็นได้ว่า เนื่องจากหอพักมหาวิทยาลัยเป็นห้องน้ำรวมทั้งหมด นักศึกษาอาจเกิดความเคยชิน จึงเห็นว่าไม่จำเป็นที่ห้องพักต้องมีห้องน้ำในตัว ในขณะที่ที่พักเอกชนนั้น จากการศึกษาด้านองค์ประกอบภายในห้องพักพบว่า ห้องพักที่ศึกษาร้อยละ 90.00 เป็นแบบมีห้องน้ำในตัว ทำให้นักศึกษาเห็นถึงความสะดวกสบายกว่าแบบห้องน้ำรวม นักศึกษาส่วนใหญ่ จึงเห็นว่ากรมีห้องน้ำในห้องพักเป็นเรื่องที่จำเป็น

ตารางที่ 4.53 แสดงความต้องการห้องน้ำในห้องพัก

ความคิดเห็นต่อความจำเป็นในการมีห้อง น้ำภายในห้องพัก	นักศึกษาที่พักใน หอพักมหาวิทยาลัย		นักศึกษาที่พักใน ที่พักเอกชน	
	จำนวน	ร้อยละ	จำนวน	ร้อยละ
ไม่จำเป็น	123	30.75	16	5.00
จำเป็น	277	69.25	304	95.00
รวม	400	100.00	320	100.00

4.5.6 ความต้องการดาดฟ้าของอาคารเพื่อตากเสื้อผ้า จากการศึกษาด้วยการสำรวจภาคสนาม พบว่าหอพักมหาวิทยาลัยมีดาดฟ้า 2 อาคาร จาก 10 อาคาร ไม่มีหอพักใดมีห้องใต้ดินหรือห้องเก็บของ มีสองอาคารที่มีห้องสูงสำหรับกักเก็บน้ำ แต่ไม่มีการใช้งานแล้วเนื่องจากใช้น้ำจากระบบประปารวมของมหาวิทยาลัย ในขณะที่ที่พักเอกชน มีดาดฟ้าและห้องใต้ดินหรือห้องเก็บของ 1 หลัง จาก 10

หลัง มีหอสูงสำหรับกักเก็บน้ำ 6 หลังจาก 10 หลัง เนื่องจากที่พักเหล่านี้มีการขุดเจาะน้ำบาดาล เพื่อทำระบบประปาของตนเอง

ตารางที่ 4.54 แสดงองค์ประกอบอาคารที่พักอาศัย ที่ทำการสำรวจเกี่ยวกับดาดฟ้าอาคาร ห้องใต้ดิน หอสูงกักเก็บน้ำ

พื้นที่	หอพักมหาวิทยาลัย						ที่พักเอกชน					
	มี	ร้อยละ	ไม่มี	ร้อยละ	รวม	ร้อยละ	มี	ร้อยละ	ไม่มี	ร้อยละ	รวม	ร้อยละ
ดาดฟ้า	2	20.00	8	80.00	10	100.00	1	10.00	8	80.00	9	90.00
ห้องใต้ดิน/ห้องเก็บของ	0	0.00	10	100.00	10	100.00	1	10.00	9	90.00	10	100.00
หอสูงกักเก็บน้ำ	2	20.00	8	80.00	10	100.00	6	60.00	4	40.00	10	100.00

เมื่อพิจารณาความต้องการดาดฟ้าสำหรับตากเสื้อผ้าโดยเฉพาะ พบว่า หอพักมหาวิทยาลัย ตอบว่าต้องการดาดฟ้า ร้อยละ 23.33 ในขณะที่ร้อยละ 76.67 ตอบว่าไม่ต้องการ โดยให้เหตุผลที่ไม่ต้องการว่า มีปัญหาเรื่องเสื้อผ้าสูญหายถึงร้อยละ 68.00 ไม่สะดวกเท่าตากที่ระเบียงห้องพัก ร้อยละ 59.33 สำหรับในที่พักเอกชนพบว่า นักศึกษาร้อยละ 88.00 ตอบว่าไม่ต้องการดาดฟ้า โดยให้เหตุผลว่า ไม่สะดวกเท่าตากที่ระเบียงห้องพัก ร้อยละ 76.00 อื่นๆ เช่น จ้างซักรีดแล้ว ร้อยละ 56.00 มีปัญหาเรื่องเสื้อผ้าสูญหาย ร้อยละ 45.00

ตารางที่ 4.55 แสดงความต้องการดาดฟ้าของอาคารเพื่อตากเสื้อผ้า

ความต้องการดาดฟ้าอาคารสำหรับเป็นที่ ซัก-ตากเสื้อผ้า	นักศึกษาที่พักในหอพักมหาวิทยาลัย		นักศึกษาที่พักในที่พักเอกชน	
	จำนวน	ร้อยละ	จำนวน	ร้อยละ
ต้องการ	96	24.00	36	11.25
ไม่ต้องการ	304	76.00	284	88.75
รวม	400	100.00	320.00	100.00
ไม่ต้องการเพราะ ไม่สะดวกในการใช้ซัก-ตาก เท่าระเบียงห้องพักของตนเอง	275	90.46	154	54.23
ไม่ต้องการเพราะ ปัญหาเสื้อผ้าสูญหาย หลงสลับกัน	215	70.72	201	70.77
ไม่ต้องการเพราะ เหตุผลอื่นๆ เช่นจ้างซักรีดอยู่แล้ว	179	58.88	237	83.45

หมายเหตุ: นักศึกษาสามารถเลือกตอบ สาเหตุที่ไม่ต้องการดาดฟ้าเพื่อซัก-ตากเสื้อผ้า ได้มากกว่าหนึ่งข้อ

4.5.7 ความต้องการเฟอร์นิเจอร์ในห้องพัก เมื่อพิจารณาเทียบกับเฟอร์นิเจอร์ที่ทางที่พักได้จัดเตรียมไว้ให้ และได้ออกแบบสอบถามนักศึกษา ถึงเฟอร์นิเจอร์ที่ต้องการ โดยให้ตอบตามความจำเป็น ซึ่งมีเงื่อนไขว่า หากต้องการเพิ่มนอกเหนือจากที่ได้จัดไว้ให้ โดยต้องจ่ายค่าเช่าเพิ่มขึ้น นักศึกษาเห็นว่า ยังมีสิ่งใดที่จำเป็นและต้องการให้ทางผู้รับผิดชอบอาคารจัดหาไว้ให้ พบว่า นักศึกษาส่วนใหญ่ในที่พักอาศัยทั้งสองประเภทไม่ได้ต้องการเฟอร์นิเจอร์ใดเพิ่มขึ้นเป็นพิเศษ นอกเหนือจากเท่าที่มีไว้ให้ในห้องพักอยู่แล้ว ดังแสดงในตารางที่ 4.53

ตารางที่ 4.56 แสดงความต้องการเฟอร์นิเจอร์ภายในห้องพัก

เฟอร์นิเจอร์	ความต้องการเฟอร์นิเจอร์ในห้องพัก							
	นักศึกษาที่พักในหอพักมหาวิทยาลัย				นักศึกษาที่พักในที่พักเอกชน			
	ต้องการ		ไม่ต้องการ		ต้องการ		ไม่ต้องการ	
	จำนวน	ร้อยละ	จำนวน	ร้อยละ	จำนวน	ร้อยละ	จำนวน	ร้อยละ
โทรทัศน์	168	42.00	232	58.00	143	44.69	177	55.31
เตียงนอน	392	98.00	8	2.00	297	92.81	23	7.19
ตู้เสื้อผ้า	342	85.50	58	14.50	285	89.06	35	10.94
แอร์	85	21.25	315	78.75	132	41.25	188	58.75
พัดลม	375	93.75	25	6.25	290	90.63	30	9.38
โต๊ะทำงาน/อ่านหนังสือ/เก้าอี้	371	92.75	29	7.25	267	83.44	53	16.56
โต๊ะเครื่องแป้ง	102	25.50	298	74.50	129	40.31	191	59.69
ชุดรับแขก	57	14.25	343	85.75	157	49.06	163	50.94
อื่นๆ เช่น เครื่องทำน้ำอุ่น ตู้เย็น	157	39.25	243	60.75	93	29.06	227	70.94

หมายเหตุ: นักศึกษาสามารถเลือกตอบ ความต้องการเฟอร์นิเจอร์ ได้มากกว่าหนึ่งชนิด โดยในแต่ละชนิดให้เลือกว่า นักศึกษาต้องการหรือไม่ต้องการ อย่างใดอย่างหนึ่ง



4.5.8 ความเหมาะสมในการดูแล ของผู้รับผิดชอบอาคาร จากการศึกษาพบว่า เมื่อพิจารณาถึงความเหมาะสมในการดูแลอาคาร ของผู้รับผิดชอบ อันได้แก่เจ้าของอาคารสำหรับที่พักเอกชน และฝ่ายอาคารสถานที่ กองกิจการหอพัก สังกัดกองกิจการนักศึกษามหาวิทยาลัยขอนแก่น สำหรับหอพักมหาวิทยาลัย เพื่อศึกษาถึงความคิดเห็นของนักศึกษาต่อการบริการของผู้รับผิดชอบพบว่า

4.5.8.1 หอพักมหาวิทยาลัย พบว่า นักศึกษาเห็นว่าทุกประเด็นที่พิจารณา ผู้ที่มีหน้าที่รับผิดชอบยังดูแลได้ไม่เหมาะสม โดยทุกประเด็นเห็นว่าไม่เหมาะสมเกินกว่าครึ่งหนึ่งของผู้ตอบแบบสอบถามทั้งหมด ประเด็นนี้อาจชี้ให้เห็นได้ถึงระบบการบริหารอาคารที่ยังมีจุดอ่อน ของมหาวิทยาลัย ทำให้ภาระงานในการดูแลหอพักทั้งหมดเป็นความรับผิดชอบของกองอาคารสถานที่ ซึ่งมีกำลังคนไม่เพียงพอ หรือการปฏิบัติงานอาจยังไม่มีประสิทธิภาพเพียงพอ

4.5.8.2 ที่พักเอกชน พบว่ามีสัดส่วนที่ค่อนข้างแตกต่างจากหอพักมหาวิทยาลัยกล่าวคือ นักศึกษาส่วนใหญ่เห็นว่าไม่เหมาะสม ในด้าน ระบบไฟฟ้าในห้องพัก ระบบประปา การดูแลห้องน้ำ และการระบายน้ำ และการรักษาความปลอดภัย และเห็นว่าเหมาะสมในด้าน ระบบไฟฟ้าในอาคารที่พัก และการรักษาความสะอาดในอาคาร

ตารางที่ 4.57 แสดงความคิดเห็นของนักศึกษาต่อความเหมาะสมในการดูแล ของผู้รับผิดชอบอาคาร

ประเภท	ความเห็นต่อ การจัดการ การบริการ ที่ผู้รับผิดชอบอาคารมีต่อที่พักอาศัย									
	นักศึกษาที่พักในหอพักมหาวิทยาลัย					นักศึกษาที่พักในที่พักเอกชน				
	เหมาะสม		ไม่เหมาะสม		จำนวนรวม	เหมาะสม		ไม่เหมาะสม		จำนวนรวม
	จำนวน	ร้อยละ	จำนวน	ร้อยละ		จำนวน	ร้อยละ	จำนวน	ร้อยละ	
ระบบไฟฟ้าในห้องพัก	40	10.00	360	90.00	400	108	33.75	212	66.25	320
ระบบไฟฟ้าในอาคารที่พัก	120	30.00	280	70.00	400	199	62.19	121	37.81	320
ระบบประปา	85	21.25	315	78.75	400	119	37.19	201	62.81	320
ห้องสุขา การระบายน้ำ	27	6.75	373	93.25	400	132	41.25	188	58.75	320
การรักษาความสะอาดในอาคาร	145	36.25	255	63.75	400	181	56.56	139	43.44	320
การรักษาความปลอดภัยในอาคาร	196	49.00	204	51.00	400	78	24.38	242	75.63	320
การซ่อมบำรุงอุปกรณ์ต่างๆ	61	15.25	339	84.75	400	200	62.50	120	37.50	320

หมายเหตุ: ในการตอบแบบสอบถาม นักศึกษาสามารถแสดงความคิดเห็นว่า เหมาะสมหรือไม่เหมาะสม อย่างไม่อย่างหนึ่ง ในทุกประเภทการพิจารณา

4.5.9 โอกาสในการแสดงความคิดเห็นเกี่ยวกับปัญหาของที่พักอาศัยต่อผู้รับผิดชอบอาคาร พบว่าในที่พักอาศัยทั้งสองประเภท มีความแตกต่างกันค่อนข้างมาก ในด้านโอกาสที่จะแสดงความคิดเห็นต่อผู้รับผิดชอบอาคาร กล่าวคือ

4.5.9.1 หอพักมหาวิทยาลัย พบว่า นักศึกษา 51.33% ตอบว่ามีโอกาสแสดงความคิดเห็นแต่น้อย ขณะที่อีก 30% ตอบว่าไม่มีโอกาสแสดงความคิดเห็นเลย

4.5.9.2 ที่พักเอกชน พบว่า นักศึกษามีโอกาสแสดงความคิดเห็นมากกว่าหอพักมหาวิทยาลัย มีเพียง 10% เท่านั้นที่ตอบว่า ไม่มีโอกาสในการแสดงความคิดเห็น

ตารางที่ 4.57 แสดงความคิดเห็นของนักศึกษาต่อโอกาสในการแสดงความคิดเห็นเกี่ยวกับปัญหาในการพักอาศัยต่อผู้รับผิดชอบอาคาร

ความคิดเห็น	นักศึกษาที่พักในหอพักมหาวิทยาลัย		นักศึกษาที่พักในที่พักเอกชน	
	จำนวน	ร้อยละ	จำนวน	ร้อยละ
ไม่มี	80	20.00	21	6.56
มีแต่น้อย	210	52.50	91	28.44
มีปานกลาง	63	15.75	181	56.56
มีโอกาสมาก	47	11.75	27	8.44
รวม	400	100.00	320	100.00

4.5.10 กฎระเบียบในการพักอาศัยร่วมกัน ประเด็นเรื่องกฎระเบียบนี้เป็นเรื่องที่แตกต่างกันอย่างมากสำหรับที่พักอาศัยทั้งสองประเภท เนื่องจากหอพักมหาวิทยาลัยเป็นสถานที่ราชการ มีกฎระเบียบที่เข้มงวด มีอาจารย์ที่ปรึกษาหอพักซึ่งกำกับดูแลหอพักตลอด 24 ชั่วโมง โดยเฉพาะหอพักหญิงซึ่งมีกฎระเบียบเข้มงวด รวมทั้งการกำหนดเวลาเปิด-ปิด หอพัก ส่วนในที่พักเอกชน จากการสำรวจภาคสนามพบว่าส่วนใหญ่ไม่มีการกำหนดกฎระเบียบหรือแจ้งให้ผู้พักอาศัยทราบเป็นลายลักษณ์อักษร กฎระเบียบส่วนใหญ่เป็นไปในลักษณะของมารยาทในการพักอาศัยร่วมกัน ทำให้นักศึกษาค่อนข้างมีอิสระกว่าหอพักของมหาวิทยาลัยมาก จากการศึกษาด้วยแบบสอบถาม ดังแสดงในตารางที่ 4.56, 4.57 พบว่า

4.5.10.1 หอพักมหาวิทยาลัย นักศึกษาเห็นว่ากฎระเบียบนั้นต้องปรับปรุง ร้อยละ 61.33 เห็นว่าเหมาะสมดีแล้ว ร้อยละ 38.67

4.5.10.2 ที่พักเอกชน นักศึกษาส่วนใหญ่ ร้อยละ 53.00 เห็นว่าที่พักซึ่งไม่มีกฎระเบียบอะไรนั้นเหมาะสมดีแล้วและไม่จำเป็นต้องมีอีกด้วย ร้อยละ 21.00 เห็นว่าที่พักของตนซึ่งมีกฎระเบียบนั้นต้องปรับปรุงกฎระเบียบที่มีอยู่ ร้อยละ 15.00 เห็นว่าไม่มีกฎระเบียบแต่ควรต้องมี และร้อยละ 11.00 เห็นว่ากฎระเบียบต่างๆ เท่าที่มีอยู่เดิมนั้นเหมาะสมดีแล้ว

ตารางที่ 4.59 แสดงกฎระเบียบในการพักอาศัย

กฎระเบียบในการพักอาศัย	นักศึกษาที่พักในหอพักมหาวิทยาลัย		นักศึกษาที่พักในที่พักเอกชน	
	จำนวน	ร้อยละ	จำนวน	ร้อยละ
มี	400	100.00	79	24.69
ไม่มี	0	0.00	241	75.31
รวม	400	100.00	320	100.00

ตารางที่ 4.60 แสดงความคิดเห็นเกี่ยวกับกฎระเบียบในการใช้อาคารร่วมกัน

กฎระเบียบในการใช้อาคารร่วมกัน	นักศึกษาที่พักในหอพักมหาวิทยาลัย		นักศึกษาที่พักในที่พักเอกชน	
	จำนวน	ร้อยละ	จำนวน	ร้อยละ
ไม่มีกฎระเบียบ และเห็นว่าไม่จำเป็นต้องมี	0	0.00	186	58.13
ไม่มีกฎระเบียบ แต่เห็นว่าจำเป็นต้องมี	0	0.00	52	16.25
มีกฎระเบียบ และเห็นว่ากฎระเบียบนั้นดีแล้ว	152	38.00	35	10.94
มีกฎระเบียบ แต่เห็นว่ากฎระเบียบนั้นต้องปรับปรุง	248	62.00	47	14.69
รวม	400	100.00	320	100.00

4.5.11 ความเห็นเกี่ยวกับการให้นักศึกษาทุกคนได้พักในหอพักของมหาวิทยาลัย นักศึกษามีความเห็นที่สอดคล้องกัน คือส่วนใหญ่เห็นด้วยที่จะให้นักศึกษาทุกคนได้พักในหอพักมหาวิทยาลัย แต่ในที่พักเอกชนพบว่าแม้ส่วนใหญ่จะเห็นด้วย แต่มีผู้ไม่เห็นด้วยถึง 23%

ตารางที่ 4.61 แสดงความเห็นของนักศึกษาเกี่ยวกับการให้สิทธิ์นักศึกษาทุกคน ได้พักในหอพักของมหาวิทยาลัย

ความเห็นของนักศึกษา	นักศึกษาที่พักในหอพักมหาวิทยาลัย		นักศึกษาที่พักในที่พักเอกชน	
	จำนวน	ร้อยละ	จำนวน	ร้อยละ
ไม่มีความเห็น	42	10.50	38	11.88
เห็นด้วย	342	85.50	229	71.56
ไม่เห็นด้วย	16	4.00	53	16.56
รวม	400	100.00	320	100.00

แผนภูมิที่ 4.14 แสดงความคิดเห็นของนักศึกษาที่พักอาศัยในที่พักอาศัยทั้งสองประเภท ต่อการให้สิทธิ์นักศึกษาทุกคนได้พักในหอพักของมหาวิทยาลัย

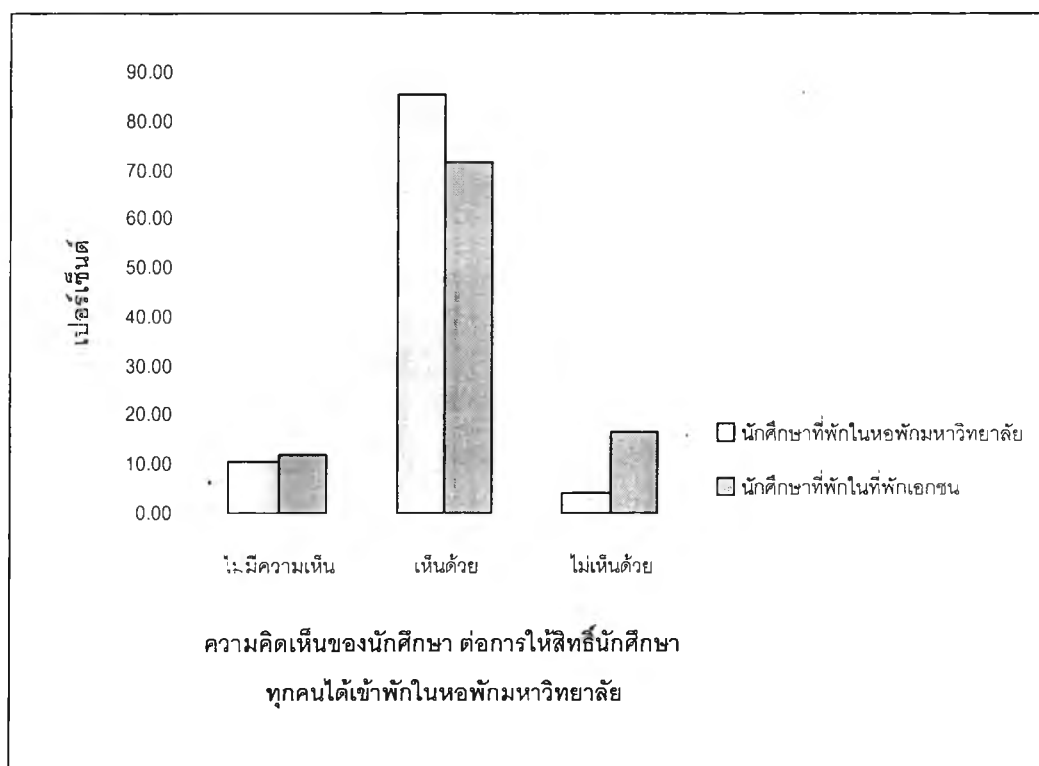

4.5.12 การแก้ปัญหาที่พักอาศัยของนักศึกษา นักศึกษามีความเห็นที่สอดคล้องกัน คือเห็นว่าควรแก้ปัญหาในด้านที่พักอาศัย โดยการปรับปรุงหอพักมหาวิทยาลัยโดยการเปิดให้เอกชนเข้ามาดำเนินการแทนกองกิจการหอพัก ภายใต้การควบคุมของมหาวิทยาลัย

ตารางที่ 4.62 แสดงความคิดเห็นของนักศึกษาในการแก้ปัญหาที่พักอาศัยของนักศึกษา

ความเห็นเกี่ยวกับการแก้ไขปัญหาที่พักอาศัย ของนักศึกษา	นักศึกษาที่พักใน หอพักมหาวิทยาลัย		นักศึกษาที่พักใน ที่พักเอกชน	
	จำนวน	ร้อยละ	จำนวน	ร้อยละ
ให้มหาวิทยาลัยจัดสร้างหอพักให้เพียงพอกับ จำนวนนักศึกษา	87	21.75	38	11.88
ส่งเสริมให้เอกชนสร้างที่พักอาศัยเพิ่มขึ้น	49	12.25	51	15.94
ปรับปรุงการทำงานของกองกิจการหอพัก	239	59.75	210	65.63
ปรับปรุงหอในให้ดำเนินการโดยเอกชนภายใต้การ ควบคุมของมหาวิทยาลัย	25	6.25	21	6.56
รวม	400	100.00	320	100.00

แผนภูมิที่ 4.15 แสดงความคิดเห็นของนักศึกษา ต่อการแก้ปัญหาที่พักอาศัยของนักศึกษา
ที่พักอาศัยในที่พักอาศัยทั้งสองประเภท

