

รายการอ้างอิง

ภาษาไทย

จรรยา แก่นวงศ์คำ. การทดสอบสมรรถภาพทางกายของเยาวชนในศูนย์เยาวชนภาคกลาง และภาคใต้. วิทยานิพนธ์ปริญญาโทบริหารศึกษาศาสตร์ ภาควิชาพลศึกษา บัณฑิตวิทยาลัย จุฬาลงกรณ์มหาวิทยาลัย, 2516.

เจริญทร์ ธาณินรัตน์. การทดสอบและการวัดผลทางพลศึกษา. กรุงเทพมหานคร : เจริญวิทย์การพิมพ์, 2519.

จตุรย์ มีสิน. การสร้างสมรรถภาพทางกาย. กรุงเทพมหานคร : คณะครุศาสตร์ จุฬาลงกรณ์มหาวิทยาลัย, 2536.

เจริญทัศน์ จินตนาเสรี. "สมรรถภาพทางกายกับนักกีฬา" วารสารพลศึกษา พลศึกษา และสันทนาการ. 4 (เมษายน, 2521) : 51-52.

จำลอง ภูบ้าง. สมรรถภาพทางกายของนักเรียนชั้นประถมศึกษาของโรงเรียนสังกัด กรุงเทพมหานคร. กรุงเทพมหานคร : หน่วยศึกษานิเทศก์ สำนักงานการศึกษา กรุงเทพมหานคร, 2531.

OK
✓ ชัยณรงค์ วิริยะศรีสุวัฒนา. การพัฒนาโปรแกรมคอมพิวเตอร์เพื่อการวิเคราะห์แบบแผนการตอบ ข้อสอบโดยใช้สูตรที่ปรับปรุงโดยฮาร์นีสและลินน์. วิทยานิพนธ์ปริญญาโทบริหารศึกษาศาสตร์ ภาควิชาวิจัยการศึกษา บัณฑิตวิทยาลัย จุฬาลงกรณ์มหาวิทยาลัย, 2534.

ทักษิณา สอนานนท์. คอมพิวเตอร์เพื่อการศึกษา. กรุงเทพมหานคร: องค์การคุรุสภา, 2530.

ทักษิณา สอนานนท์. พจนานุกรมศัพท์คอมพิวเตอร์. กรุงเทพมหานคร: จุฬาลงกรณ์มหาวิทยาลัย, 2533.

OK
✓ ทวีศิลป์ ภูลนภาค. การพัฒนาโปรแกรมคอมพิวเตอร์เพื่อกำหนดขนาดตัวอย่างและอำนาจสถิติ สำหรับการทดสอบความแตกต่างของค่ามัธยฐานเลขคณิต.

วิทยานิพนธ์ปริญญาโทบริหารศึกษาศาสตร์ ภาควิชาวิจัยการศึกษา บัณฑิตวิทยาลัย จุฬาลงกรณ์มหาวิทยาลัย, 2538.

นาพร ทศนัยนา และคณะ. รายงานการวิจัย เรื่อง ผลของการอบอุ่นร่างกายก่อนเรียน กิจกรรมพลศึกษาด้วยวิธีการฝึกแบบวงจรสวนสมรรถภาพ. ภาควิชาศึกษาศาสตร์ คณะสังคมศาสตร์และมนุษยศาสตร์ มหาวิทยาลัยมหิดล, 2532.

บุญสม มาร์ติน. "คำกล่าวรายงาน" วารสารกรมพลศึกษา. 8 : 32 มกราคม 2519.

- ปริศนา คณาญาติ. สมรรถภาพทางกายของนักเรียนชั้นประถมศึกษาของโรงเรียนสังกัด
กรมสามัญศึกษาในกรุงเทพมหานคร. วิทยานิพนธ์ปริญญาโทมหาบัณฑิต
ภาควิชาพลศึกษา บัณฑิตวิทยาลัย จุฬาลงกรณ์มหาวิทยาลัย, 2522.
พลศึกษา,กรม. สำนักพัฒนาการพลศึกษา สุขภาพ และนันทนาการ. การศึกษาสมรรถภาพทาง
กายของนักเรียนประถมศึกษา ระดับอายุ 10-12 ปี. กรุงเทพมหานคร:
โรงพิมพ์กรมการศาสนา, 2538.
- พลศึกษา,กรม. สำนักพัฒนาการพลศึกษา สุขภาพ และนันทนาการ. การทดสอบและ
การประเมินผลสมรรถภาพทางกาย. กรุงเทพมหานคร: โรงพิมพ์กรมการศาสนา, 2539.
- พลศึกษา,กรม. สำนักพัฒนาการพลศึกษา สุขภาพ และนันทนาการ. การศึกษาสมรรถภาพทาง
กายของนักเรียนมัธยมศึกษา ระดับอายุ 13-15 ปี. กรุงเทพมหานคร:
โรงพิมพ์กรมการศาสนา, 2539.
- พลศึกษา,กรม. สำนักพัฒนาการพลศึกษา สุขภาพ และนันทนาการ การศึกษาสมรรถภาพทาง
กายของนักเรียนมัธยมศึกษา ระดับอายุ 16-18 ปี. กรุงเทพมหานคร:
โรงพิมพ์กรมการศาสนา, 2540.
- พลการ กรพิทักษ์. การพัฒนาโปรแกรมคอมพิวเตอร์สำหรับการจัดเก็บข้อมูลโดยใช้ไมโคร
คอมพิวเตอร์. วิทยานิพนธ์ปริญญาโทมหาบัณฑิต ภาควิชาวิจัยการศึกษา บัณฑิตวิทยาลัย
จุฬาลงกรณ์มหาวิทยาลัย, 2532.
- ไพโรจน์ อุลิต. สมรรถภาพทางกายของนักเรียนระดับมัธยมศึกษาในจังหวัดนครสวรรค์.
วิทยานิพนธ์ปริญญาโทมหาบัณฑิต ภาควิชาพลศึกษา บัณฑิตวิทยาลัย
จุฬาลงกรณ์มหาวิทยาลัย, 2525.
- ฟอง เกิดแก้ว. การพลศึกษา. กรุงเทพมหานคร : ไทยวัฒนาพานิช, 2520.
- ภาณุวัตร นุชอุดม. การศึกษาสมรรถภาพทางกายของนักกีฬาเทควันโดระดับทีมชาติไทย.
วิทยานิพนธ์ปริญญาโทมหาบัณฑิต ภาควิชาพลศึกษา บัณฑิตวิทยาลัย
จุฬาลงกรณ์มหาวิทยาลัย, 2536.
- ราชบัณฑิตยสถาน. พจนานุกรมฉบับราชบัณฑิตยสถาน พ.ศ.2525. กรุงเทพมหานคร :
อักษรเจริญทัศน์, 2525.
- ฤทธินาท สุวรรณบุรณ. การเปรียบเทียบสมรรถภาพทางกายของนักเรียนประถมศึกษาระหว่าง
โรงเรียนกีฬาจังหวัดสุพรรณบุรีกับโรงเรียนประถมศึกษาทั่วประเทศ.
วิทยานิพนธ์ปริญญาโทมหาบัณฑิต ภาควิชาพลศึกษา บัณฑิตวิทยาลัย
จุฬาลงกรณ์มหาวิทยาลัย, 2535.

- วนิดา ศรีสุธา. ผลการทดลองฝึกแบบหมุนเวียนในน้ำที่มีผลต่อสมรรถภาพทางกายของนักกีฬา
วิทยาลัยพลศึกษาจังหวัดชลบุรี. วิทยานิพนธ์ปริญญาโทมหาบัณฑิต ภาควิชาพลศึกษา
บัณฑิตวิทยาลัย จุฬาลงกรณ์มหาวิทยาลัย, 2539.
- วัชรภรณ์ สุริยาภิวัฒน์. คอมพิวเตอร์เบื้องต้นและเทคนิคการเขียนโปรแกรม. ภาควิชาสถิติ
คณะพาณิชยศาสตร์และการบัญชี จุฬาลงกรณ์มหาวิทยาลัย, 2528.
- วันพร บั้นเก่า และธนาภรณ์ จันทรัตน์ไพบุลย์. คอมพิวเตอร์เบื้องต้นและการพัฒนาโปรแกรม.
ภาควิชาวิศวกรรมศาสตร์ คณะวิศวกรรมศาสตร์ จุฬาลงกรณ์มหาวิทยาลัย, 2531.
- วันเพ็ญ วิจารณ์. การพัฒนาฟอร์มข้อสอบและโปรแกรมคอมพิวเตอร์เพื่อผลิตข้อสอบทักษะ
พื้นฐานในการคำนวณ. วิทยานิพนธ์ปริญญาโทมหาบัณฑิต ภาควิชาพลศึกษา
บัณฑิตวิทยาลัย จุฬาลงกรณ์มหาวิทยาลัย, 2536.
- วรุทธ ไกรเลิศมงคล. ความสัมพันธ์ระหว่างทรวดทรงกับสมรรถภาพทางกายของนักเรียน
ชั้นมัธยมศึกษาปีที่ 1 ของกลุ่มโรงเรียนที่ 8 สังกัดกรมสามัญศึกษา กรุงเทพมหานคร.
วิทยานิพนธ์ปริญญาโทมหาบัณฑิต ภาควิชาพลศึกษา บัณฑิตวิทยาลัย
จุฬาลงกรณ์มหาวิทยาลัย, 2534.
- วรศักดิ์ เพียรชอบ. หลักและวิธีการสอนพลศึกษา. กรุงเทพมหานคร: ไทยวัฒนาพานิช, 2523.
- วิชัย คำทอง. สมรรถภาพทางกายของนักเรียนชั้นประถมศึกษา ในเขตการศึกษา 10.
วิทยานิพนธ์ปริญญาโทมหาบัณฑิต ภาควิชาพลศึกษา บัณฑิตวิทยาลัย
จุฬาลงกรณ์มหาวิทยาลัย, 2523.
- วิริยา บุญชัย. การทดสอบและวัดผลทางพลศึกษา. พิมพ์ครั้งที่ 2 กรุงเทพมหานคร :
ไทยวัฒนาพานิช, 2529.
- วุฒิพงษ์ ปรมัตถากร และอารี ปรมัตถากร. วิทยาศาสตร์การกีฬา. กรุงเทพมหานคร :
ไทยวัฒนาพานิช, 2532.
- ศิริพร กุลศิริไชย. ความสัมพันธ์ระหว่างสมรรถภาพทางกายกับผลสัมฤทธิ์ทางการเรียนของ
นักเรียนระดับมัธยมศึกษาโรงเรียนวชิราวุธวิทยาลัยและโรงเรียน ภ.ป.ร. ราชวิทยาลัย.
วิทยานิพนธ์ปริญญาโทมหาบัณฑิต ภาควิชาพลศึกษา บัณฑิตวิทยาลัย
จุฬาลงกรณ์มหาวิทยาลัย, 2535.
- ศูนย์วิทยาศาสตร์การกีฬาจังหวัดสุพรรณบุรี. แบบประเมินผลการทดสอบสมรรถภาพทางกาย
คอมพิวเตอร์. สุพรรณบุรี, ม.ป.ป.
- สมคิด ชิดประสงค์. หลักการสอนพลศึกษา. กรุงเทพมหานคร : ไทยวัฒนาพานิช, 2521.
- สมชาย ประเสริฐศิริพันธ์. "จะออกกำลังกายอย่างไรดี" วารสารสุขภาพ. 5 : 127
สิงหาคม 2521.

สมบัติ กาญจนกิจ. ทำไมต้องพลศึกษา. กรุงเทพมหานคร : โรงพิมพ์ประมวลศิลป์, 2521.

สาธาณสุข, กระทรวง. กรมอนามัย. คู่มือส่งเสริมการออกกำลังกายเพื่อสุขภาพ.

กรุงเทพมหานคร : กรมอนามัย กระทรวงสาธารณสุข. ม.ป.ป.

(โครงการส่งเสริมการออกกำลังกายเพื่อสุขภาพ.)

สุชาติ โสมประยูร. วิ่งสมาธิ. กรุงเทพมหานคร : เทพนิมิตการพิมพ์, 2535.

สุนตฺ นวกิจกุล. การสร้างสมรรถภาพทางกาย. กรุงเทพมหานคร : ไทยวัฒนาพานิช, 2524.

สุพจน์ เชื้อประกอบกิจ. การวิเคราะห์แบบทดสอบสมรรถภาพทางกายไอซีเอสพีเอฟที.

วิทยานิพนธ์ปริญญาามหาบัณฑิต จุฬาลงกรณ์มหาวิทยาลัย, 2532.

สุวิมล วัชรภักย์ และคณะ. รายงานการวิจัย เรื่อง ผลกระทบของคอมพิวเตอร์เพื่อการศึกษาต่อ

สถาบันการศึกษาในประเทศไทย. จุฬาลงกรณ์มหาวิทยาลัย, 2532.

สำรวล รัตนจารย์. สมรรถภาพทางกาย. มหาวิทยาลัยศรีนครินทรวิโรฒ ประสานมิตร, ม.ป.ป.

สำออง พ่วงบุตร. "การพลศึกษาในทศวรรษใหม่" วารสารศึกษา พลศึกษา และสันทนาการ.

2 (เมษายน, 2525) : 4.

หาญพล บุญยะเวชชีวิน. "Health Fitness Standards และการใช้โปรแกรมคอมพิวเตอร์ประเมิน

ผลการทดสอบ Physical Best" วารสารศึกษา พลศึกษา และสันทนาการ. ปีที่ 19

เล่มที่ 1-2 (มกราคม-มิถุนายน 2536) 59-68.

อวย เกตุสิงห์ และคณะ. "สมรรถภาพทางกายกับการกีฬา" วารสารศึกษา พลศึกษา

และสันทนาการ. 4 (เมษายน 2521) : 52.

อำพล บัวแก้ว. สมรรถภาพทางกายของนักเรียนระดับมัธยมศึกษาในจังหวัดนครปฐม..

วิทยานิพนธ์ปริญญาามหาบัณฑิต ภาควิชาพลศึกษา บัณฑิตวิทยาลัย

จุฬาลงกรณ์มหาวิทยาลัย, 2523.

ภาษาอังกฤษ

ACSPFT. Proceeding of second Meeting for Asian Committee for the Standardization of Physical Fitness Test. Tokyo : ACSPFT, 1970.

American Alliance for Health, Physical Education, Recreation and Dance. Physical Best.

A Physical Fitness Education and Assessment Program. Waldorf, MD :

American Alliance Publications, 1988.

Bartolome, C.C. WICSPFT Performance Test Applied Upon Philippine Youth.

"Address on the Meeting." 1 (October, 1968) : 3-6.

- Body in Motion. Are you fit?. <<http://library.advance.org/12153/links.html>>, August 1998.
- Clarke, H.H. Application of Measurement to Health and Physical Education. New York : Prentice-Hall, Inc., 1967.
- Confessore, F.J. Quantification factor Describing Physical Activity Involvement and their Relationship to Current Criterion-referenced Standards for Aerobic Capacity in Children and Youth. Output generated from Compact Cambridge : MEDLINE 1990 Revised for 1993.
- Corbin, C.B. and R.P. Pangrazi. "Are American Children and Youth Fit?" Research Quarterly for Exercise and Sport. 63 (June, 1992) : 96-106.
- Cozens, F.W. "A Study of Statics in Relationship to Physical Performance" The Research Quarterly. 1 (May, 1930) : 220-222.
- Craig, M.R. Computerized Fitness/Wellness Software. <<http://www.indiana.edu/~sportmgt/fittext.htm>>, October 1998.
- Dennison B.B., Straus J.H., Mellits E.D. and Chamey E.. "Childhood Physical Fitness Test : Predictor of Adult Physical Activity Levels?" Pediatrics. 82 (September, 1988) : 324-330.
- Hart, M.E., and Clayton, T.S. "Relationship between physical education and academic success" The Research Quarterly. 1969 : 357-448.
- Kirkendall, D.R., Gruber, J.J., and Johnson, R.E. Measurement and Evaluation for Physical Educators. 2nd ed. Champaign : Human Kinetics Publishers, 1987.
- Lifetime Fitness. Physical Fitness Assessments and exercise Diary. <<http://www.emporia.edu/n/hper/pc266/lab8.htm>>, August 1998.
- Looney, M.A. and Plowman, S.A. "Passing rated of American Children and Youth on the FITNESSGRAM Criterion-referenced Physical Fitness Standards" Research Quarterly for Exercise and Sport. 61 (September, 1990) : 215-223.
- Miller, A.G., and Whitcomb, V. Physical education in the elementary school curriculum. London Prentice-Hall, 1969.
- Newton, R. Fitness Test Software. <<http://www.stc.carleton.ca/products/software>>, September 1998.
- Nixon, John E., and Jewett. An Introduction to Physical Education. 7th ed. Philadelphia : W.B. Saunder Co., 1969.

Online Digital Fitness Solution. Your Personal Profile. <<http://odfs.com/profile.html>>, October 1998.

Protrack. Fitness software version 4.0. <<http://members.aol.com/dakotafit/protrack.html>>, October 1998.

Saunders, R.J. "Physical Fitness of High School Students and Participation in Physical Education Class" AAHPER Research Quarterly. 40 (October, 1969) : 554.

Sexton, C.N. "The Development of Physical and Sports Skill of High School Boys in Two-Years and Four-Years Physical Education Program"
Dissertation Abstracts International. 26 (August, 1965) : 859-869.

The Trustees of Indiana University. Health Fitness Award. <<http://www.indiana.edu/~preschal/healthfit.html>>, August 1998.

Ultracoach. Fitness Software. <<http://www.heartmonitors.com/software.html>>, October 1998.

Updyke, W.F., and Perry, J.B. Principle of Modern Physical Education, Health, and Recreation. New York : Rinehart and Winston, Inc. 1970.

Zuti, W.B. and Corbin, C.B. "Physical Fitness Norms for College Freshmen"
The Research Quarterly. 48 (May, 1973) : 499-503.

สถาบันวิทยบริการ
จุฬาลงกรณ์มหาวิทยาลัย



ภาคผนวก

สถาบันวิทยบริการ
จุฬาลงกรณ์มหาวิทยาลัย



ภาคผนวก ก

**แบบประเมินการใช้โปรแกรมคอมพิวเตอร์สำหรับการประเมินผล
การทดสอบสมรรถภาพทางกาย**

สถาบันวิทยบริการ
จุฬาลงกรณ์มหาวิทยาลัย

**แบบประเมินการใช้โปรแกรมคอมพิวเตอร์สำหรับการประเมินผล
การทดสอบสมรรถภาพทางกาย**

แบบประเมินการใช้โปรแกรมคอมพิวเตอร์สำหรับการประเมินผล
การทดสอบสมรรถภาพทางกายชุดนี้ แบ่งออกเป็น 3 ส่วน คำถามในแต่ละส่วน
ขอให้ท่านตอบตามสภาพความเป็นจริงที่ได้จากการใช้โปรแกรม ผู้วิจัยหวังเป็น
อย่างยิ่งว่าจะได้รับความร่วมมือจากท่าน ในการกรอกแบบสอบถามให้
สมบูรณ์ครบถ้วนทุกข้อ และขอขอบคุณมา ณ โอกาสนี้

ส่วนที่ 1 ข้อมูลทั่วไปของผู้ใช้โปรแกรม

คำชี้แจง โปรดเติมคำ และเขียนเครื่องหมาย ✓ ลงในช่องว่าง

1. ชื่อ - นามสกุล _____
2. เพศ ชาย หญิง
3. อายุ _____ ปี
4. การศึกษา ปริญญาตรี ปีที่ _____ สาขา _____
 ปริญญาโท ปีที่ _____ สาขา _____
 ปริญญาเอก ปีที่ _____ สาขา _____
5. ประสบการณ์ในการใช้เครื่องคอมพิวเตอร์
 ไม่เคย ไม่เคย
6. เวลาที่ท่านใช้ในการศึกษาคู่มือ _____ ชั่วโมง

สถาบันวิทยบริการ
จุฬาลงกรณ์มหาวิทยาลัย

ส่วนที่ 2 ข้อมูลย้อนกลับของผู้ที่ใช้โปรแกรม

คำชี้แจง โปรดทำเครื่องหมาย ✓ ลงในช่องที่ตรงกับระดับความเห็นของท่านหลังจากที่ได้อ่านคู่มือการใช้โปรแกรมคอมพิวเตอร์สำหรับการประเมินผลการทดสอบสมรรถภาพทางกาย

- 5 หมายความว่า เห็นด้วยอย่างยิ่ง
 4 หมายความว่า เห็นด้วย
 3 หมายความว่า ไม่แน่ใจ
 2 หมายความว่า ไม่เห็นด้วย
 1 หมายความว่า ไม่เห็นด้วยอย่างยิ่ง

ตอนที่ 1 ความชัดเจนของคู่มือการใช้โปรแกรม

ข้อ	รายการที่ประเมิน	5	4	3	2	1
1	ความนำในคู่มือการใช้โปรแกรม อธิบายที่มา และความสำคัญของโปรแกรมไว้อย่างชัดเจน					
2	คู่มือการใช้โปรแกรมอธิบายวัตถุประสงค์ของโปรแกรมได้อย่างชัดเจน					
3	คู่มือการใช้โปรแกรมอธิบายขั้นตอนการเรียกใช้โปรแกรม และออกจากโปรแกรมไว้อย่างชัดเจน					
4	คู่มือการใช้โปรแกรมมีตัวอย่างการใช้โปรแกรมที่ทำให้สามารถเข้าใจวิธีการประเมินผลการทดสอบสมรรถภาพทางกายได้อย่างชัดเจน					
5	ภาษาที่ใช้ในคู่มือการใช้โปรแกรมอ่านแล้วเข้าใจง่าย					

ตอนที่ 2 ความสะดวกของการใช้โปรแกรม

ข้อ	รายการที่ประเมิน	5	4	3	2	1
1	ข้อแนะนำการใช้โปรแกรมตามขั้นตอนต่าง ๆ บนจอภาพ ทำให้ใช้โปรแกรมได้อย่างสะดวก					
2	จอภาพแสดงรายการหลัก และรายการย่อยต่าง ๆ มีความชัดเจน และสะดวกในการใช้งาน					

ข้อ	รายการที่ประเมิน	5	4	3	2	1
3	ผู้ใช้สามารถระบุค่าต่าง ๆ ได้อย่างสะดวก					
4	ข้อความเตือนเมื่อระบุข้อมูลผิดพลาดมีความชัดเจน และช่วยให้ผู้ใช้สามารถแก้ไขข้อมูลได้อย่างรวดเร็ว					
5	โปรแกรมสามารถประเมินผลการทดสอบสมรรถภาพทางกายได้รวดเร็วกว่า การประมวลผลด้วยมือ					
6	โปรแกรมสามารถแสดงผลทางจอภาพ ได้อย่างครบถ้วนและชัดเจน					
7	ผู้ใช้สามารถสั่งพิมพ์ผลการประเมินผลได้อย่างรวดเร็ว					
8	ผลการประเมินผลที่พิมพ์ออกทางเครื่องพิมพ์มีรายละเอียดครบถ้วน และชัดเจน ง่ายต่อการทำความเข้าใจ					

ตอนที่ 3 ประโยชน์ของโปรแกรมที่มีต่อการประเมินผลการทดสอบสมรรถภาพทางกาย

ข้อ	รายการที่ประเมิน	5	4	3	2	1
1	โปรแกรมนี้ช่วยให้ครูพลศึกษาเห็นความสำคัญของการประเมินผลการทดสอบสมรรถภาพทางกาย					
2	โปรแกรมนี้ช่วยทำให้ขั้นตอนการประเมินผลการทดสอบสมรรถภาพทางกายมีความรวดเร็วมากขึ้น					

ส่วนที่ 3 ข้อเสนอแนะเกี่ยวกับโปรแกรมคอมพิวเตอร์สำหรับการประเมินผลการทดสอบสมรรถภาพทางกาย



ภาคผนวก ข

คู่มือการใช้โปรแกรมคอมพิวเตอร์สำหรับการประเมินผล
การทดสอบสมรรถภาพทางกาย

สถาบันวิทยบริการ
จุฬาลงกรณ์มหาวิทยาลัย

คู่มือการใช้โปรแกรมคอมพิวเตอร์สำหรับการประเมินผล

การทดสอบสมรรถภาพทางกาย

ความนำ

บทบาทของการใช้คอมพิวเตอร์ทางการศึกษาขยายตัวมากขึ้น เนื่องจากมีผู้สังเกตเห็นประโยชน์ของการใช้คอมพิวเตอร์ในด้านต่างๆ ทั้งด้านการบริหาร การบริการ และการจัดการเรียนการสอน

แนวโน้มการนำคอมพิวเตอร์ไปใช้ในโรงเรียน หรือหน่วยงานที่เกี่ยวข้องกับการวัดและประเมินผลได้มีมากขึ้น ในต่างประเทศจะพบว่ามีการพัฒนาโปรแกรมคอมพิวเตอร์เพื่อการประเมินผลสมรรถภาพทางกาย การประเมินผลสมรรถภาพทางกายนั้นมีมากมาย โดยดูจากเครือข่ายคอมพิวเตอร์ (Internet)

จากการที่ค้นคว้าหาข้อมูลก็จะพบได้ว่าโปรแกรมต่างๆ จะมีการประเมินผลคล้าย ๆ กัน เช่น สมรรถภาพทางกายทั่วไปที่เกี่ยวข้องกับสุขภาพ ความทนทานของระบบไหลเวียนโลหิต (Cardiovascular endurance) สัดส่วนของร่างกาย (Body composition) ความอ่อนตัว (Flexibility) ความอดทนของกล้ามเนื้อ (Muscular endurance) และความแข็งแรง (Strength) ฯลฯ

จะเห็นได้ว่าโปรแกรมคอมพิวเตอร์เพื่อการประเมินผลสมรรถภาพทางกายของในต่างประเทศนั้นมักจะได้รับพัฒนาอย่างต่อเนื่อง และตอบสนองความต้องการของผู้ใช้เป็นอย่างดีในเรื่องการบันทึกผล การประเมินผล และการแนะนำในการปฏิบัติกิจกรรม หรือการออกกำลังกาย เพื่อเป็นการเสริมสร้างสมรรถภาพทางกายให้ดีขึ้น

ส่วนในการพัฒนาโปรแกรมคอมพิวเตอร์สำหรับการประเมินผลสมรรถภาพทางกายในประเทศไทยยังมีน้อยมาก หรือบางครั้งอาจจะมีอยู่บ้างแต่มีจุดอ่อนอยู่ที่ไม่นิยมนำมาเผยแพร่หรือขาดการพัฒนาที่ต่อเนื่อง และไม่สามารถที่จะนำไปใช้ปฏิบัติได้สมบูรณ์ในการประเมินผลสมรรถภาพทางกาย ซึ่งนับว่าเป็นเรื่องที่สำคัญอย่างยิ่งในการพัฒนาโปรแกรม ด้วยเหตุนี้จึงทำให้เห็นว่าการพัฒนาโปรแกรมเพื่อนำมาใช้ทางพลศึกษานั้นยังมีอยู่น้อย แต่พอที่จะเห็นได้คือ เรื่องเกณฑ์สุขภาพ สมรรถภาพมาตรฐาน (Health fitness standards) และการใช้โปรแกรมคอมพิวเตอร์ประเมินผลการทดสอบฟิสิกัล เบสท์ (Physical best) โดย หาญพล บุญยะเวชชีวิน (2536) ซึ่งเป็นโปรแกรมที่เขียนขึ้นมาสำหรับการประเมินผลการทดสอบฟิสิกัล เบสท์ ด้วยคอมพิวเตอร์ เพื่อให้โปรแกรมดังกล่าวช่วยในการประเมินการทดสอบได้รวดเร็ว และถูกต้อง พร้อมทั้งรู้ถึงอันตรายจากการทดสอบไม่ผ่านเกณฑ์สุขภาพ สมรรถภาพมาตรฐาน ตลอดจนคำแนะนำในการปฏิบัติตนเพื่อปรับปรุงให้มีสมรรถภาพที่ดีขึ้น จากที่กล่าวมาแล้วในข้างต้นจะเห็นได้ว่า

การประเมินผลดังกล่าวจะเป็นเรื่องที่ยุ่งยาก ซับซ้อน เสียเวลามาก และผิดพลาดได้ง่าย ถ้าหากมีการประเมินผลด้วยมือ ฉะนั้นถ้าใช้โปรแกรมคอมพิวเตอร์เข้ามาช่วยในการคำนวณก็จะมี ความถูกต้อง แม่นยำ สะดวก และมีความรวดเร็วยิ่งขึ้น เมื่อมีการพัฒนาโปรแกรมคอมพิวเตอร์ขึ้นมา สำหรับการประเมินผลการทดสอบสมรรถภาพทางกายตามขอบเขตการประเมินผลดังกล่าว ซึ่งโปรแกรมคอมพิวเตอร์เพื่อประเมินผลนี้ยังมีการนำมาใช้ หรือพัฒนาเป็นโปรแกรมสำเร็จรูป ในประเทศไทยน้อยมาก

จากความเป็นมา และความสำคัญของปัญหาดังกล่าว ผู้วิจัยจึงสนใจที่จะพัฒนาโปรแกรมคอมพิวเตอร์สำหรับประเมินผลสมรรถภาพทางกาย โดยการพัฒนาโปรแกรมคอมพิวเตอร์เพื่อใช้กับแบบทดสอบสมรรถภาพทางกายมาตรฐานระหว่างประเทศ (ICSPFT) เป็นแบบทดสอบหนึ่งที่นักพลศึกษา และผู้เกี่ยวข้องทางวิทยาศาสตร์การกีฬานำมาใช้กันอยู่เสมอ โดยเฉพาะกรมพลศึกษา ซึ่งมีหน้าที่โดยตรงเกี่ยวกับการจัดการเรียนการสอนพลศึกษาในโรงเรียน ได้มีการพัฒนาการทดสอบสมรรถภาพทางกายอย่างต่อเนื่องตลอดระยะเวลาที่ผ่านมา โดยใช้แบบทดสอบสมรรถภาพทางกายมาตรฐานระหว่างประเทศ (ICSPFT) เป็นแนวทางในการวางแผน การจัดกิจกรรมการเรียนการสอนวิชาพลศึกษาในโรงเรียน จึงนับได้ว่าเป็นแบบทดสอบที่ดี ที่สมควรนำมาพัฒนาเป็นโปรแกรมคอมพิวเตอร์เป็นอย่างยิ่ง จากการศึกษา ค้นคว้ามาก็คพบว่าโปรแกรมต่าง ๆ ที่ได้รับการพัฒนาขึ้นมา นั้นมีจุดเน้นที่แตกต่างกันออกไปตามวัตถุประสงค์ของผู้พัฒนา และกลุ่มเป้าหมายเป็นสำคัญซึ่งจะทำให้เห็นปัญหาที่เกี่ยวข้องกับการพัฒนาโปรแกรมคอมพิวเตอร์ขึ้นมาใหม่ดังนี้

1. โปรแกรมคอมพิวเตอร์นั้นไม่ถูกนำมาเผยแพร่ หรือไม่ก็อาจจะมีการใช้อยู่ในกลุ่มใดกลุ่มหนึ่งเท่านั้น
2. โปรแกรมคอมพิวเตอร์นั้นมีค่าใช้จ่ายใช้โปรแกรมค่อนข้างสูง
3. โปรแกรมคอมพิวเตอร์นั้นขาดการพัฒนาที่ต่อเนื่อง จึงทำให้ฐานข้อมูล หรือเกณฑ์ต่าง ๆ นั้นไม่เหมาะสมหรือ โปรแกรมที่ถูกพัฒนาขึ้นมา นั้นไม่เป็นที่ยอมรับ
4. โปรแกรมคอมพิวเตอร์ที่ได้รับการพัฒนาขึ้นมา นั้นไม่สามารถนำมาปฏิบัติการประเมินผลสมรรถภาพทางกายได้อย่างสมบูรณ์
5. โปรแกรมคอมพิวเตอร์ที่ถูกพัฒนาขึ้นมา ใช้กับแบบทดสอบทางการมาตรฐานระหว่างประเทศ (ICSPFT) นั้นยังไม่มีผู้ใดได้พัฒนาขึ้นมา

แต่ถ้ามีการพัฒนาโปรแกรมคอมพิวเตอร์ขึ้นมาใช้ ก็จะเป็นการแก้ปัญหาต่าง ๆ ที่เกิดขึ้นได้ในระดับหนึ่ง และจะทำให้เกิดความสะดวกรวดเร็ว และมีความแม่นยำ โดยสามารถวิเคราะห์ผลจากการทดสอบสมรรถภาพทางกายได้มีความชัดเจน เห็นความถูกต้อง พัฒนาการ หรือ

สามารถนำมาเปรียบเทียบับกลุ่มได้โดยสะดวกมากยิ่งขึ้น โดยสามารถแบ่งการวิเคราะห์ออกเป็น 3 ส่วนดังนี้

1. การประเมินผลรายบุคคล โดย การนำค่าที่ได้จากการทดสอบมาเปรียบเทียบกับเกณฑ์มาตรฐานในแต่ละรายการทดสอบ ตามเพศ และอายุ แล้วเสนอผลการทดสอบรายบุคคล
2. การประเมินผลรายกลุ่ม โดย การหาค่าสูงสุด ต่ำสุด และค่าเฉลี่ย ในแต่ละรายการทดสอบที่ได้จากการทดสอบนั้น แล้วเสนอผลการทดสอบเป็นรายกลุ่ม โดยเปรียบเทียบกับเกณฑ์มาตรฐานได้ และสามารถเปรียบเทียบผลการทดสอบของผู้เข้ารับการทดสอบกับกลุ่ม หรือกับเกณฑ์มาตรฐานได้ชัดเจนยิ่งขึ้น
3. การแนะนำการเสริมสร้างสมรรถภาพทางกาย โดยคำนึงถึงชนิดของกิจกรรม ความหนัก-เบา ระยะเวลา ความถี่ของการออกกำลังกาย และสภาพของผู้เข้ารับการทดสอบเป็นสำคัญ
 ดังนั้นผู้วิจัยจึงเห็นว่าน่าจะได้มีการพัฒนาโปรแกรมคอมพิวเตอร์สำหรับประเมินผลสมรรถภาพทางกายโดยนำเสนอในรูปของภาษาไทย ทั้งบนจอภาพ และการรายงานผล ทั้งนี้เพื่อให้ผู้ใช้โปรแกรมคอมพิวเตอร์ประเมินผลสมรรถภาพทางกายได้อย่างสะดวก และเข้าใจง่ายยิ่งขึ้น โปรแกรมคอมพิวเตอร์เพื่อประเมินผลสมรรถภาพทางกายที่ผู้วิจัยได้พัฒนาขึ้นมา นี้ จะเป็นประโยชน์อย่างยิ่งในการปรับปรุงการเรียนการสอนพลศึกษา หรือฝึกเพิ่มเติมแก่นักเรียนได้ตรงตามวัตถุประสงค์ของการพลศึกษาได้ดียิ่งขึ้น และเพื่อใช้ในการประเมินการทดสอบสมรรถภาพทางกาย และเกิดประโยชน์ในการวัดและประเมินผลทางพลศึกษาต่อไป

วัตถุประสงค์ของการใช้โปรแกรม

เพื่อใช้โปรแกรมคอมพิวเตอร์ประเมินผลการทดสอบสมรรถภาพทางกายตามแบบทดสอบสมรรถภาพทางกายมาตรฐานระหว่างประเทศ (ICSPFT)

ขอบเขตการใช้โปรแกรม

1. เป็นโปรแกรมคอมพิวเตอร์สำหรับประเมินผลสมรรถภาพทางกาย สำหรับนักเรียนระดับมัธยมศึกษาอายุระหว่าง 13-18 ปี
2. เป็นโปรแกรมคอมพิวเตอร์ที่พัฒนาขึ้น เพื่อใช้กับผลของการทดสอบสมรรถภาพทางกายตามแบบทดสอบสมรรถภาพทางกายมาตรฐานระหว่างประเทศ (ICSPFT)

ประโยชน์ของโปรแกรม

1. ช่วยให้ครูพลศึกษา สามารถประเมินผลการทดสอบสมรรถภาพทางกายได้อย่างถูกต้อง รวดเร็ว และเป็นประโยชน์ต่อการพัฒนาสมรรถภาพทางกาย

2. ในระดับโรงเรียนได้อย่างมีประสิทธิภาพ โดยเป็นพื้นฐานที่สำคัญในการสร้างเกณฑ์มาตรฐานสมรรถภาพทางกายของโรงเรียน และเป็นประโยชน์ต่อวงการพลศึกษาโดยส่วนรวมในการวัดผล การทดสอบ และการพัฒนาการเรียนการสอนได้ดี

3. โปรแกรมการประเมินผลการทดสอบสมรรถภาพทางกายนี้ จะเป็นประโยชน์ต่อครูผู้สอนพลศึกษา เพื่อปรับปรุงการเรียนการสอน หรือฝึกเพิ่มเติมเพื่อให้บรรลุวัตถุประสงค์ของการพลศึกษาได้ดียิ่งขึ้น

อุปกรณ์ที่ใช้

1. คอมพิวเตอร์ชนิด 32 บิต (Bit) ที่มีส่วนประกอบ ดังต่อไปนี้
 - 1.1 ระบบปฏิบัติการ วินโดว์ 95 (Window 95) ขึ้นไป
 - 1.2 วินโดว์เวอร์ชัน 4.0 (Window Version 4.0)
 - 1.3 ซีพียูเพนเทียม (Pentium) ขึ้นไป
 - 1.4 หน่วยความจำอย่างน้อย 464 กิโลไบต์ (Kilobyte: Kb.)
2. โปรแกรมคอมพิวเตอร์สำหรับการประเมินผลการทดสอบสมรรถภาพทางกาย

สถาบันวิทยบริการ
จุฬาลงกรณ์มหาวิทยาลัย

การติดตั้งโปรแกรมคอมพิวเตอร์เพื่อการประเมินผลการทดสอบสมรรถภาพทางกาย

โปรแกรมติดตั้งจะประกอบด้วย แผ่นดิสก์สำหรับติดตั้งจำนวน 6 แผ่น

โดยมีขั้นตอนการติดตั้งดังนี้

1. คลิกปุ่ม “Start” เลือก Windows เลือก Windows Explorer ดังแสดงในภาพที่ 1

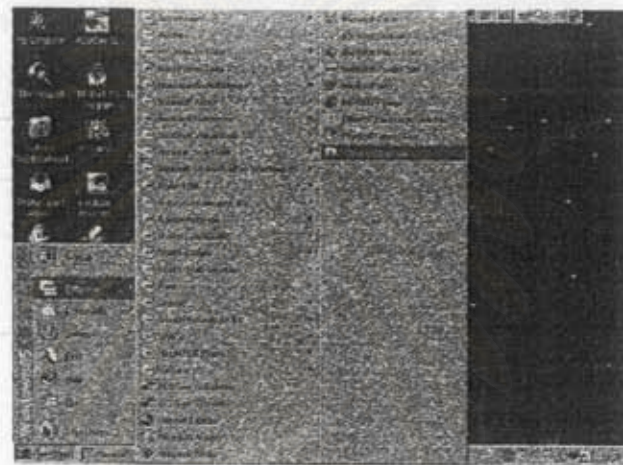

ภาพที่ 1 การเข้าสู่ Windows Explorer

2. คลิกเลือก Drive A: ทางคาน้ำชา่มือ (ก่อนอื่นต้องใส่แผ่น ติดตั้งโปรแกรมหมายเลข 1 เข้าสู่ Drive A: ก่อน) ดังแสดงในภาพที่ 2.1 แล้วจึงเลือกไฟล์ชื่อ “Scup” ทางขวามือ แล้วจะแสดงดังภาพที่ 2.2

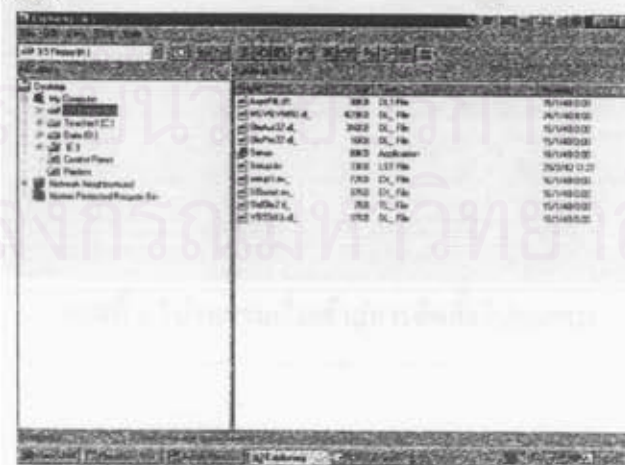

ภาพที่ 2.1 การเลือกไฟล์เข้าสู่การติดตั้งโปรแกรม

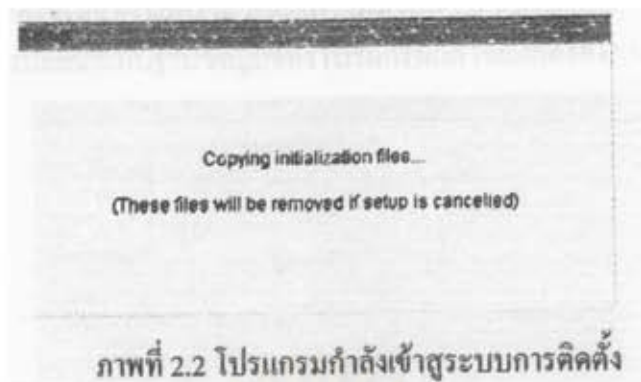

3. โปรแกรมขอให้ใส่แผ่นติดตั้งโปรแกรมหมายเลข 2 ใน Drive A : แล้วคลิกปุ่ม "OK" ดังแสดงในภาพที่ 3

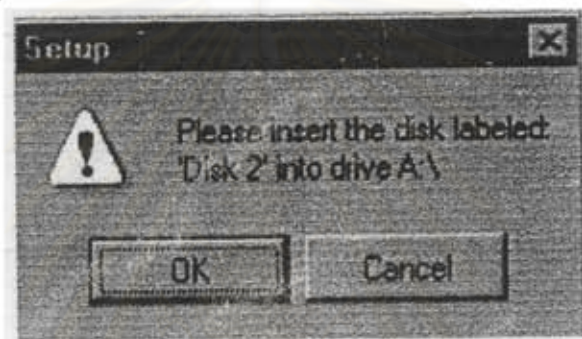

4. โปรแกรมติดตั้งจะแสดงข้อความ ดังแสดงในภาพที่ 4 แล้วคลิกปุ่ม "OK"

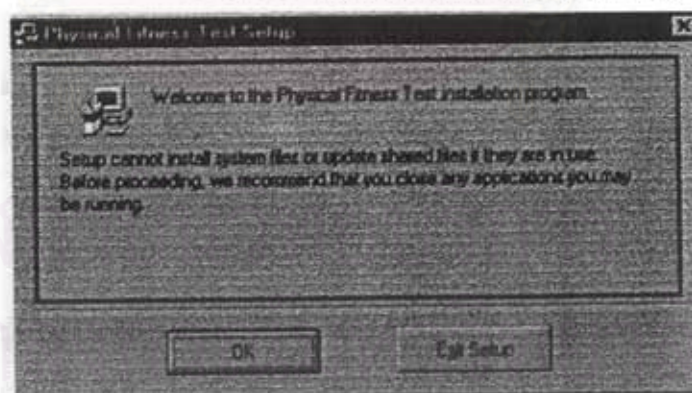

5. โปรแกรมติดตั้งจะแสดงข้อความ ดังแสดงในภาพที่ 5.1 แล้วคลิกปุ่ม “Change Directory” เพื่อเปลี่ยนที่เก็บฐานข้อมูลของโปรแกรมแล้วจะแสดงดังภาพที่ 5.2

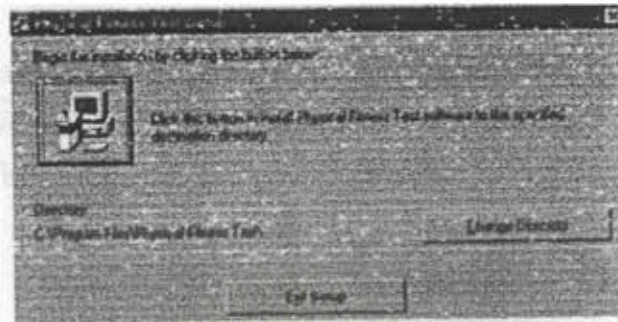

ภาพที่ 5.1 โปรแกรมแสดงการเปลี่ยนที่เก็บแฟ้มข้อมูล

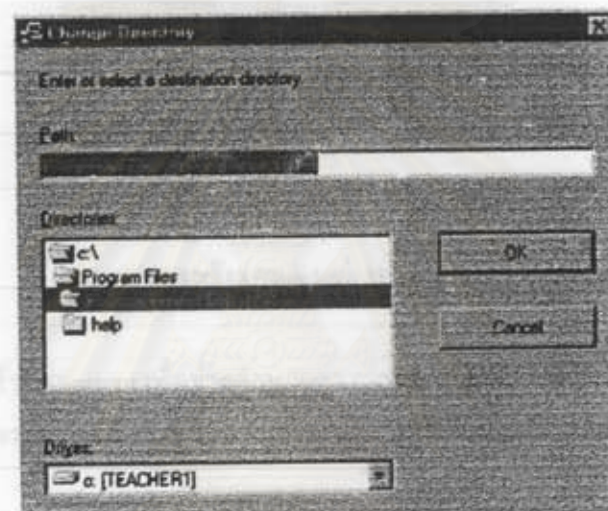

ภาพที่ 5.2 การเลือกที่เก็บฐานข้อมูลใหม่ของโปรแกรม

ในหน้าจอนี้สามารถเลือกที่เก็บฐานข้อมูลโดยการคลิกเลือกในช่อง “Directories” และกำหนดที่อยู่ใหม่ได้ในช่อง “Path” แล้วคลิกปุ่ม “OK” และ โปรแกรมจะเข้าสู่หน้าจอ ดังแสดงในภาพที่ 5.1 แล้วคลิกปุ่ม  เพื่อเริ่มการติดตั้งโปรแกรม

หมายเหตุ การตั้งชื่อไฟล์ หรือโฟลเดอร์นั้น ไม่ควรเกิน 8 ตัวอักษร เพื่อให้เกิดความสะดวก ในการสำรองข้อมูล

6. หลังจากนั้นโปรแกรมการติดตั้งจะให้มีการเปลี่ยนแผ่นติดตั้งโปรแกรมหมายเลข 3 ถึง 6 ตามลำดับ โดยปฏิบัติคล้ายกับขั้นตอนที่ 3

7. โปรแกรมจะแสดงข้อความ ดังแสดงในภาพที่ 7 คลิกปุ่ม "OK"
เมื่อถึงขั้นตอนนี้แล้วแสดงว่าโปรแกรมได้มีการติดตั้งสมบูรณ์เรียบร้อยแล้วพร้อมที่จะใช้งานได้

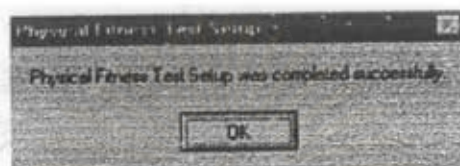

ภาพที่ 7 โปรแกรมแสดงการติดตั้งสมบูรณ์

การสร้าง Shortcut บน Desktop

การสร้าง Shortcut เพื่อช่วยอำนวยความสะดวกในการใช้โปรแกรม โดยที่สามารถเลือกได้จาก Shortcut บน Desktop ได้ มีขั้นตอนในการสร้างดังนี้

1. คลิกปุ่ม "Start" เลือก Windows เลือก Windows Explorer ดังแสดงในภาพที่ 1.1 แล้วจะแสดงดังภาพที่ 1.2 แล้วเลือก Drive C: ทางด้านซ้ายมือ ดับเบิ้ลคลิกที่ โฟลเดอร์ "Htest"



ภาพที่ 1.1 การเข้าสู่ Windows Explorer

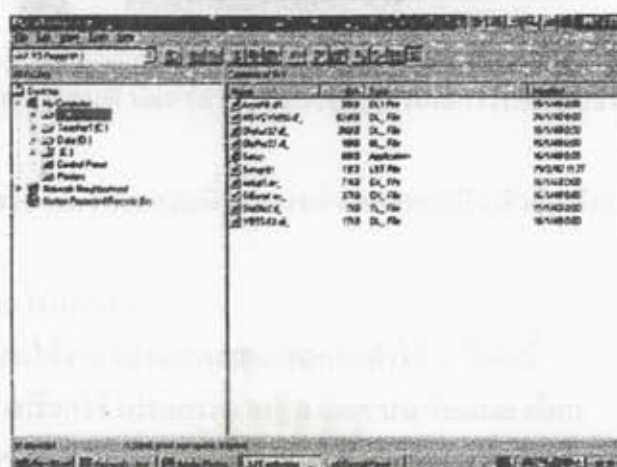

ภาพที่ 1.2 การเลือกไฟล์เข้าสู่โปรแกรมสร้าง Shortcut

2. ย่อขนาด Windows Explorer ลง โดยการคลิกปุ่ม "Restore" (ปุ่มที่ 2 มุมบนขวามือ) แล้วใช้เมาส์ลากไฟล์ชื่อ "HealthTest" ไปวางบน Desktop แล้วจะได้ Shortcut ดังแสดงในภาพที่ 2



ภาพที่ 2 Shortcut บน Desktop

เมื่อดำเนินการมาถึงขั้นตอนนี้แล้วอย่างสมบูรณ์ ก็จะแสดง Shortcut บน Desktop พร้อมทั้งจะใช้เข้าสู่โปรแกรมได้อย่างสะดวก

สถาบันวิทยบริการ
จุฬาลงกรณ์มหาวิทยาลัย

คู่มือการใช้โปรแกรมคอมพิวเตอร์สำหรับการประเมินผลการทดสอบสมรรถภาพทางกาย

วิธีการใช้งานโปรแกรมนี้สามารถจำแนกออกเป็นหัวข้อ ดังรายละเอียดต่อไปนี้

1. การเรียกใช้งานโปรแกรม

การเรียกใช้งานโปรแกรมสามารถกระทำได้ 2 วิธีดังนี้

1.1 การเรียกใช้โปรแกรมจากปุ่ม Start บน Taskbar เลือก Programs เลือก Physical Fitness Test ดังแสดงในภาพที่ 1.1

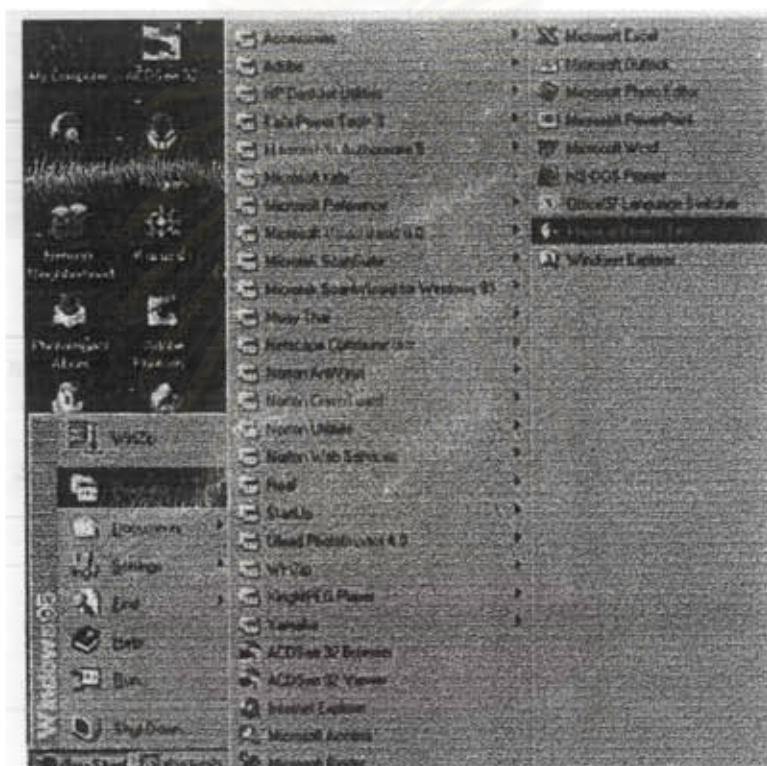

ภาพที่ 1.1 หน้าจอแสดงการเข้าสู่โปรแกรม

1.2 การเรียกใช้โปรแกรมจาก Shortcut บน Desktop โดยการดับเบิลคลิก ขอบเจกต์ ดังแสดงในภาพที่ 1.2



ภาพที่ 1.2 ขอบเจกต์แสดงการเข้าสู่โปรแกรม

เมื่อเรียกเข้าไปโปรแกรมนี้แล้วหน้าจอ จะแสดงดังภาพที่ 1.3

ID	ชื่อ-นามสกุล	เพศ	อายุ (ปี)
1532	อวตม์ สุริยะจันทร์	ชาย	15
1572	วิภาณี ศรีเกษม	ชาย	14
1721	กนิษฐา ใสศรีวง	หญิง	14
1724	กฤษณา ใสศรีวง	หญิง	13
1740	พิชญะกุล ศรีใจ	หญิง	13
1747	นนทพร เชนวรัตน์	หญิง	13
1753	ธนนิส ใสศรีใจ	หญิง	14
2318	เหว็ด ใสศรีใจ	ชาย	15
2459	กษมพรหม เกษสุวรรณ	หญิง	14
2471	ธนภูมิ เจริญศิริ	ชาย	14
2481	พชรกร น.พิชญ	ชาย	13

ภาพที่ 1.3 หน้าจอหลักของโปรแกรม

2. การเรียกแสดงข้อมูลนักเรียนจำแนกตามชั้นเรียน

ให้ผู้ใช้เรียกจากเมนูดังแสดงในภาพที่ 2.1 จากนั้นหน้าจอ จะแสดงหน้าจอ ดังภาพที่ 2.2 ซึ่งโดยปกติแล้ว จะแสดงทุกครั้งอยู่แล้ว เมื่อมีการเรียกใช้โปรแกรม

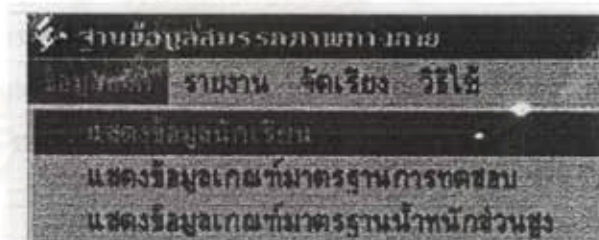

ภาพที่ 2.1 เมนูที่ใช้เรียก แสดงข้อมูลนักเรียนจำแนกตามชั้นเรียน

ID	ชื่อ-นามสกุล	เพศ	อายุ (ปี)
1532	อวตม์ สุริยะจันทร์	ชาย	15
1572	วิภาณี ศรีเกษม	ชาย	14
1721	กนิษฐา ใสศรีวง	หญิง	14
1724	กฤษณา ใสศรีวง	หญิง	13
1740	พิชญะกุล ศรีใจ	หญิง	13
1747	นนทพร เชนวรัตน์	หญิง	13
1753	ธนนิส ใสศรีใจ	หญิง	14
2318	เหว็ด ใสศรีใจ	ชาย	15
2459	กษมพรหม เกษสุวรรณ	หญิง	14
2471	ธนภูมิ เจริญศิริ	ชาย	14
2481	พชรกร น.พิชญ	ชาย	13

ภาพที่ 2.2 หน้าจอแสดงข้อมูลนักเรียนจำแนกตามชั้นเรียน

ในหน้าจอนี้ยังสามารถ ทำการแก้ไขข้อมูลชั้นเรียนได้ โดยการดับเบิ้ลคลิกที่ช่องชั้นเรียนด้านซ้ายมือ (ดูรายละเอียดในหัวข้อที่ 6 การบันทึกข้อมูลชั้นเรียน) และสามารถเปิดข้อมูลนักเรียนได้โดยการดับเบิ้ลคลิกที่ชื่อนักเรียนที่ต้องการ หน้าจอจะแสดงดังภาพที่ 2.3 ซึ่งจะแสดงข้อมูลประวัติส่วนบุคคล และข้อมูลการทดสอบของนักเรียน

สำหรับการพิมพ์ข้อมูลนักเรียนตามชั้นเรียน ให้ผู้ใช้คลิกปุ่ม “พิมพ์” บนชุดบาร์โปรแกรมจะแสดงหน้าจออินฮันภาพแบบการพิมพ์ ถ้าผู้ใช้ต้องการพิมพ์ให้คลิกปุ่ม “พิมพ์”

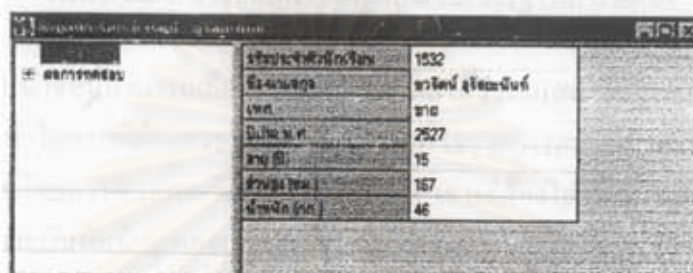

รหัสประจำตัวนักเรียน	1532
ชื่อ-นามสกุล	ชวโรจน์ สุโษะพันธ์
เพศ	ชาย
ปีเกิด พ.ศ.	2527
อายุ ปี	15
จำนวน (สอบ)	167
จำนวน (ตก)	46

ภาพที่ 2.3 หน้าจอแสดงข้อมูลนักเรียนรายบุคคล

ในหน้าจอนี้ผู้ใช้สามารถ ทำการแก้ไขข้อมูลส่วนบุคคลของนักเรียนได้ โดยการดับเบิ้ลคลิก หรือกดคีย์ “Enter” บนคีย์บอร์ด เมื่อเลือกรายการที่ต้องการแล้ว จากนั้นโปรแกรมจะแสดงหน้าจอการแก้ไขข้อมูลนักเรียน (ดูรายละเอียดในหัวข้อที่ 5 การบันทึกข้อมูลนักเรียน) ถ้าผู้ใช้ ต้องการแก้ไขข้อมูลผลการทดสอบให้ผู้ใช้ดับเบิ้ลคลิกที่ “วันที่” หรือถ้าผู้ใช้ต้องการบันทึกผลการทดสอบใหม่ ก็สามารถกระทำได้ โดยการดับเบิ้ลคลิกที่ข้อความ “ผลการทดสอบ” ทางช่องด้านซ้ายมือ จากนั้น โปรแกรมจะแสดงหน้าจอการบันทึก/แก้ไขผลการทดสอบ (ดูรายละเอียดในหัวข้อที่ 9 การบันทึกผลการทดสอบ)

3. การเรียกแสดงข้อมูลเกณฑ์มาตรฐาน

ให้ผู้ใช้เรียกจากเมนูดังแสดงในภาพที่ 3.1 จากนั้น โปรแกรมจะแสดงหน้าจอ ดังภาพที่ 3.2

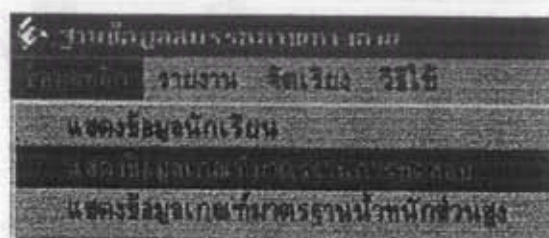

ภาพที่ 3.1 เมนูที่ใช้เรียกแสดงข้อมูลเกณฑ์มาตรฐานการทดสอบ

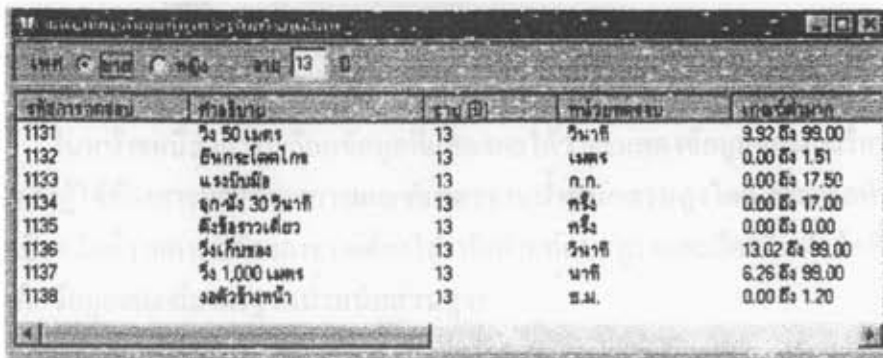

รหัสการทดสอบ	ชั่วโมง	วัน (D)	หน่วยทดสอบ	เกรด
1131	ริง 50 เมตร	13	วันอาทิตย์	9.92 ถึง 99.00
1132	ปืนกระบอกใหญ่	13	เมตร	0.00 ถึง 1.51
1133	แรงดันมือ	13	ก.ก.	0.00 ถึง 17.50
1134	ลูกยิง 30 วินาที	13	ครั้ง	0.00 ถึง 17.00
1135	ดึงรั้วราวเดี่ยว	13	ครั้ง	0.00 ถึง 0.00
1136	ริงเก็บทอง	13	วันอาทิตย์	13.02 ถึง 99.00
1137	ริง 1,000 เมตร	13	นาที	6.26 ถึง 99.00
1138	งอตัวข้างหน้า	13	ซ.ม.	0.00 ถึง 1.20

ภาพที่ 3.2 หน้าจอแสดงข้อมูลเกณฑ์มาตรฐานการทดสอบ

ในหน้าจอนี้สามารถเลือกข้อมูลที่แสดงผลได้ว่าจะแสดงผลของนักเรียนหญิงชาย หรือ อายุเท่าใดตามที่ต้องการ ถ้าผู้ใช้ต้องการแก้ไขรายการเกณฑ์มาตรฐานการทดสอบใดก็สามารถทำได้โดยการดับเบิลคลิกที่รายการที่ต้องการ แต่ต้องใส่รหัสผ่านก่อน (ดูรายละเอียดในหัวข้อที่ 7 การบันทึกข้อมูลเกณฑ์มาตรฐานการทดสอบ)

4. การเรียกแสดงข้อมูลเกณฑ์มาตรฐานน้ำหนักส่วนสูง

ให้ผู้ใช้เรียกจากเมนูคำสั่งแสดงในภาพที่ 4.1 จากนั้น โปรแกรมจะแสดงหน้าจอ ดังภาพที่ 4.2



ภาพที่ 4.1 เมนูที่ใช้เรียกแสดงข้อมูลเกณฑ์มาตรฐานน้ำหนักส่วนสูง

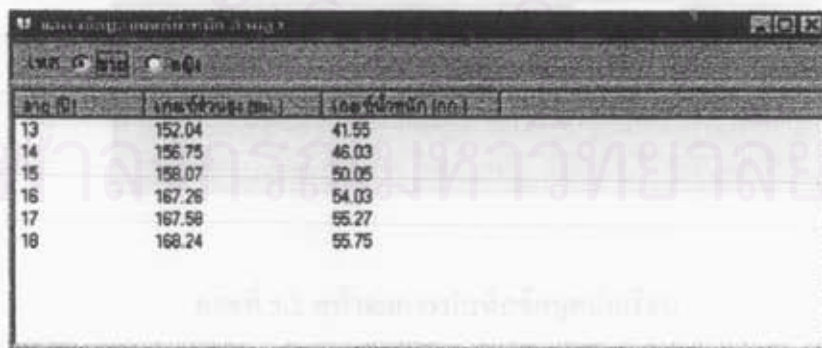

อายุ (ปี)	น้ำหนัก (กิโลกรัม กก.)	ความสูง (ม.ค.)
13	152.04	41.55
14	156.75	46.03
15	158.07	50.05
16	167.26	54.03
17	167.58	55.27
18	168.24	55.75

ภาพที่ 4.2 หน้าจอแสดงข้อมูลเกณฑ์มาตรฐานน้ำหนักส่วนสูง

ในหน้าจอนี้สามารถเลือกข้อมูลที่จะแสดงผลได้ว่าจะแสดงข้อมูลของนักเรียน หญิง หรือชาย ถ้าผู้ใช้ต้องการแก้ไขรายการเกณฑ์มาตรฐานน้ำหนักส่วนสูงใดๆ สามารถทำได้โดยการดับเบิลคลิกที่รายการที่ต้องการ แต่ต้องใส่รหัสผ่านก่อน (ดูรายละเอียดในหัวข้อที่ 8 การบันทึกข้อมูลเกณฑ์มาตรฐานน้ำหนักส่วนสูง)

5. การบันทึกข้อมูลนักเรียน

ให้ผู้ใช้เรียกจากเมนูดังแสดงในภาพที่ 5.1 จากนั้น โปรแกรมจะแสดงหน้าจอ ดังภาพที่ 5.2



ภาพที่ 5.1 เมนูที่เรียกใช้หน้าจอการบันทึกข้อมูลนักเรียน

ภาพที่ 5.2 หน้าจอการบันทึกข้อมูลนักเรียน

ในหน้าจอนี้จะใช้ในการบันทึกข้อมูลต่างๆ ของนักเรียน เมื่อป้อนข้อมูลครบถ้วนแล้ว ให้คลิกปุ่ม “เก็บข้อมูล” เพื่อเก็บข้อมูลนักเรียนเข้าฐานข้อมูล ถ้าผู้ใช้ป้อนรหัสประจำตัวนักเรียนที่มีอยู่แล้วในฐานข้อมูล โปรแกรมจะแสดงข้อมูลนักเรียนคนนั้นออกมา และผู้ใช้สามารถแก้ไขข้อมูลต่างๆ ได้ นอกจากนี้ยังสามารถลบข้อมูลนักเรียนคนนั้นออกจากฐานข้อมูลได้อีกด้วย โดยการคลิกปุ่ม “ลบข้อมูล”

6. การบันทึกข้อมูลชั้นเรียน

ให้ผู้ใช้เรียกจากเมนูดังแสดงในภาพที่ 6.1 จากนั้น โปรแกรมจะแสดงหน้าจอ ดังภาพที่ 6.2

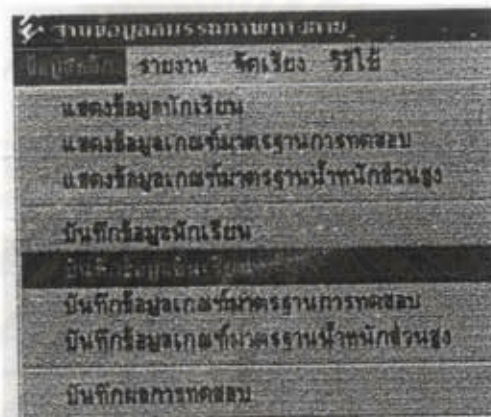

ภาพที่ 6.1 เมนูที่ใช้เรียกหน้าจอการบันทึกข้อมูลชั้นเรียน

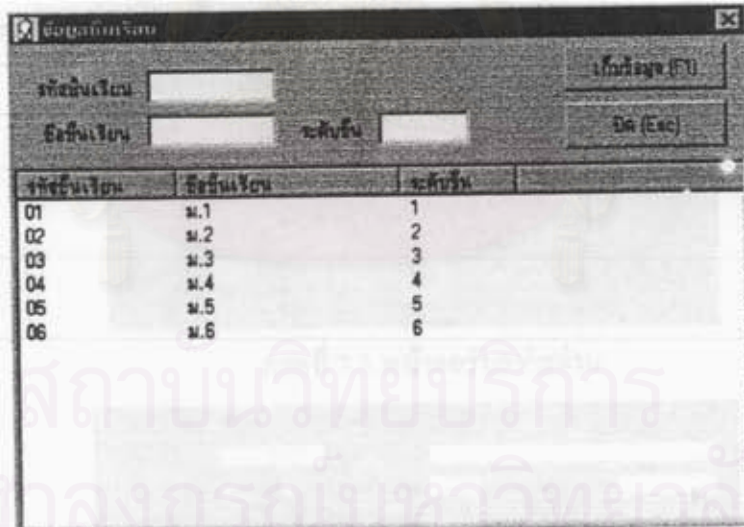

ภาพที่ 6.2 เมนูหน้าจอการบันทึกข้อมูลชั้นเรียน

ในหน้าจอนี้จะใช้ในการพิมพ์ข้อมูลชั้นเรียนของโรงเรียน โดยผู้ใช้จะต้องป้อนรหัสชั้นเรียน ชื่อชั้นเรียน และระดับชั้น โดยระดับชั้นจะต้องเรียงจากน้อยไปหามาก เมื่อป้อนข้อมูลครบแล้วทำการเก็บข้อมูล โดยการคลิกที่ปุ่ม “เก็บข้อมูล” ผู้ใช้สามารถลบข้อมูลชั้นเรียนที่เลือกได้ โดยการใช้เมาส์ คลิกที่รายการที่ต้องการ และกดคีย์ “Delete” บนคีย์บอร์ด

7. การบันทึกข้อมูลเกณฑ์มาตรฐานการทดสอบ

ให้ผู้ใช้เรียกจากเมนูดังแสดงในภาพที่ 7.1 จากนั้น โปรแกรมจะแสดงหน้าจอ ดังภาพที่ 7.2 ซึ่งเป็นคำเตือนก่อนการแก้ไขค่ามาตรฐาน จากนั้นจะขึ้นหน้าจอ ดังภาพที่ 7.3 เพื่อให้ผู้ใช้ใส่รหัสผ่านก่อนเข้าทำการเพิ่มเติม หรือแก้ไขข้อมูล และเมื่อผู้ใช้ใส่รหัสผ่าน ถูกต้องแล้วโปรแกรมจะแสดงหน้าจอ ดังภาพที่ 7.4

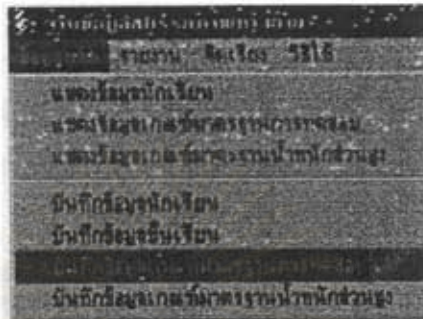

ภาพที่ 7.1 เมนูที่ใช้เรียกหน้าจอการบันทึกข้อมูลเกณฑ์มาตรฐานการทดสอบ



ภาพที่ 7.2 หน้าจอแสดงคำเตือนก่อนทำการแก้ไขข้อมูลมาตรฐานการทดสอบ

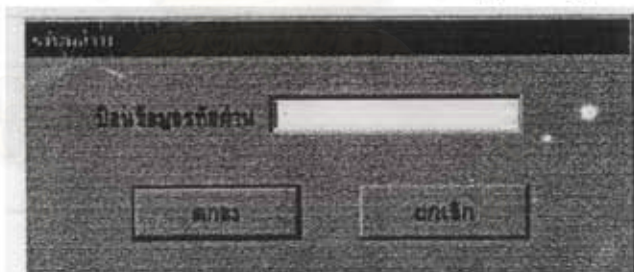

ภาพที่ 7.3 หน้าจอรหัสผ่าน

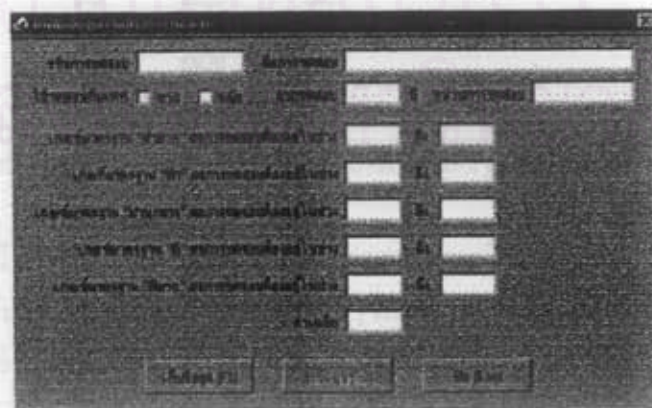

ภาพที่ 7.4 หน้าจอการบันทึกข้อมูลเกณฑ์มาตรฐานการทดสอบ

ในหน้าจอนี้ผู้ใช้จะต้องป้อนข้อมูลต่างๆ ของเกณฑ์มาตรฐานการทดสอบ เมื่อป้อนข้อมูลเรียบร้อยแล้ว ทำการเก็บข้อมูล โดยการคลิกปุ่ม “เก็บข้อมูล” ถ้าผู้ใช้ป้อนรหัสการทดสอบที่มีอยู่แล้วในฐานข้อมูล โปรแกรมจะแสดงข้อมูลเดิม โดยผู้ใช้สามารถทำการแก้ไข หรือลบข้อมูลได้ โดยการคลิกปุ่ม “ลบข้อมูล”

8. การบันทึกข้อมูลเกณฑ์มาตรฐานน้ำหนักส่วนสูง

ให้ผู้ใช้เรียกจากเมนูดังแสดงในภาพที่ 8.1 จากนั้น โปรแกรมจะแสดงหน้าต่างดังภาพที่ 7.2 และ 7.3 ตามลำดับ เมื่อผู้ใช้ป้อนรหัสผ่านถูกต้องแล้ว โปรแกรมจะแสดงดังภาพที่ 8.2

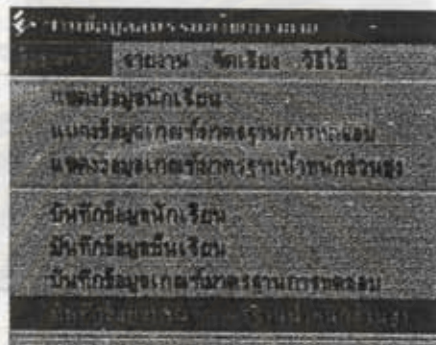

ภาพที่ 8.1 เมนูที่ใช้เรียกหน้าจอการบันทึกข้อมูลเกณฑ์มาตรฐานน้ำหนักส่วนสูง

ลำดับ	เพศ	สูง (ซม.)	น้ำหนัก (กก.)
13	ชาย	152.04	41.55
13	หญิง	151.97	42.53
14	ชาย	156.75	46.03
14	หญิง	154.51	45.49
15	ชาย	158.07	50.05
15	หญิง	155.46	47.03
16	ชาย	167.26	54.03
16	หญิง	156.79	48.64
17	ชาย	167.58	55.27
17	หญิง	155.67	48.63
18	ชาย	168.24	55.75
18	หญิง	156.75	48.87

ภาพที่ 8.2 หน้าจอการบันทึกข้อมูลเกณฑ์มาตรฐานน้ำหนักส่วนสูง

ในหน้าจอนี้จะแสดงข้อมูลเกณฑ์มาตรฐานน้ำหนักส่วนสูง และสามารถเพิ่ม เดิม หรือแก้ไขข้อมูลเดิมได้ เมื่อป้อนข้อมูลต่างๆ ครบถ้วนแล้วให้คลิกปุ่ม “เก็บข้อมูล” ผู้ใช้สามารถลบข้อมูลเดิมได้ โดยการคลิกที่รายการที่ต้องการแล้วกดคีย์ “Delete” บน คีย์บอร์ด

9. การบันทึกผลการทดสอบ

ให้ผู้ใช้เรียกจากเมนูดังแสดงในภาพที่ 9.1 จากนั้นโปรแกรมจะแสดงหน้าจอ ดังภาพที่ 9.2



ภาพที่ 9.1 เมนูที่ใช้เรียกหน้าจอการบันทึกผลการทดสอบ

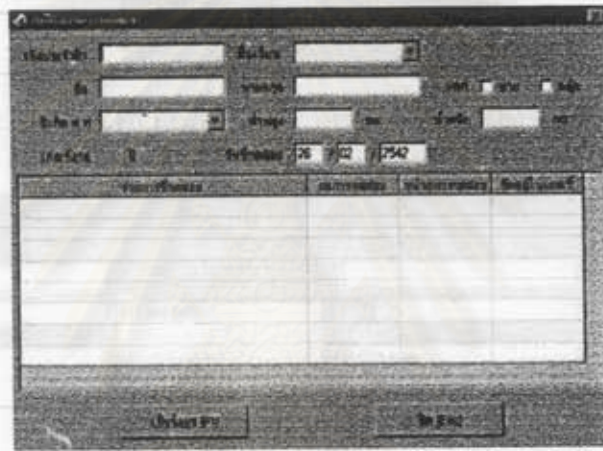

ภาพที่ 9.2 หน้าจอการบันทึกผลการทดสอบ

ในหน้าจอนี้ผู้ใช้สามารถป้อนข้อมูลนักเรียนใหม่ พร้อมกับผลการทดสอบ หรือ ข้อมูลนักเรียนที่มีอยู่แล้ว มาบันทึกผลการทดสอบใหม่ โดยโปรแกรมจะแสดงรายการ และ เกณฑ์การทดสอบตามเพศ และอายุของนักเรียนที่ต้องการบันทึกผลการทดสอบ การบันทึกผลการทดสอบทำได้โดย การดับเบิลคลิกที่รายการทดสอบที่ต้องการ แล้ว โปรแกรมจะแสดงหน้าจอรับค่า ดังภาพที่ 9.3 พิมพ์ค่าที่ได้การทดสอบ แล้วกดคีย์ "Enter" บนคีย์บอร์ด



ภาพที่ 9.3 หน้าจอบันทึกผลการทดสอบ

10. การสำรองข้อมูล

ให้ผู้ใช้เรียกจากเมนูดังแสดงในภาพที่ 10.1 จากนั้นโปรแกรมจะแสดงหน้าจอ ดังภาพที่ 10.2

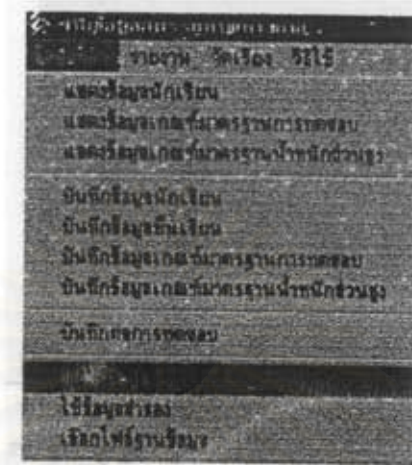

ภาพที่ 10.1 เมนูที่ใช้เรียกหน้าจอการสำรองข้อมูล

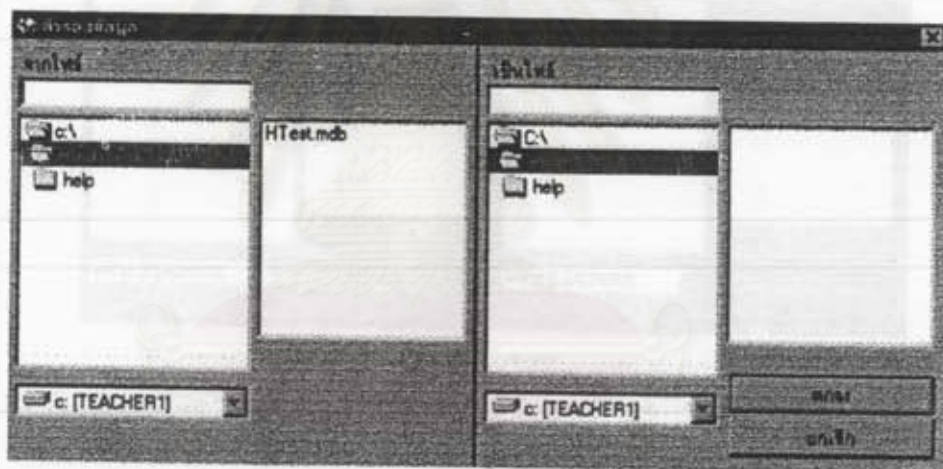

ภาพที่ 10.2 หน้าจอการสำรองข้อมูล

ในหน้าจอนี้ใช้ในการสำรองข้อมูลในแผ่นดิสก์ เพื่อความปลอดภัยของข้อมูล หรือการนำข้อมูลไปไว้ที่อื่น โดยผู้ใช้จะต้องเลือกไฟล์ข้อมูลที่จะทำการสำรองข้อมูลทางช่องด้านซ้ายมือ (*.mdb) จากนั้นให้เลือก โดรฟ์ที่ต้องการสำรองข้อมูล และชื่อไฟล์ข้อมูลสำรอง (*.zip) จากนั้น คลิกปุ่ม “ตกลง”

11. การใช้ข้อมูลสำรอง

ให้ผู้ใช้เรียกจากเมนูดังแสดงในภาพที่ 11.1 จากนั้นโปรแกรมจะแสดงหน้าจอ ดังภาพที่ 11.2



ภาพที่ 11.1 เมนูที่ใช้เรียกหน้าจอการใช้ข้อมูลสำรอง

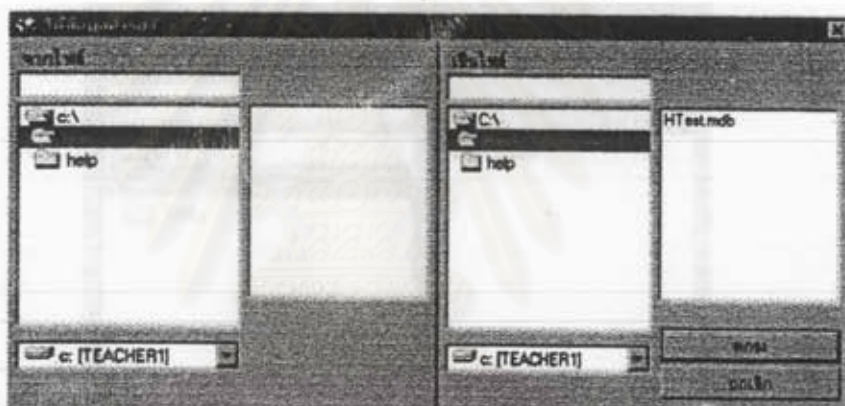

ภาพที่ 11.2 หน้าจอการใช้ข้อมูลสำรอง

ในหน้าจอนี้จะใช้ในการนำข้อมูลสำรองมาใช้ เนื่องจากข้อมูลเสียหาย หรือ การนำข้อมูลไปใช้ที่อื่น โดยผู้ใช้จะต้องเลือกชื่อไฟล์ที่จะนำมาใช้ในช่องด้านซ้ายมือ (*.zip) จากนั้นให้เลือกไฟล์ที่ต้องการใช้ข้อมูลสำรอง และชื่อไฟล์ข้อมูลที่จะนำมาใช้ (*.mdb) จากนั้นให้คลิกปุ่ม “ตกลง”

13. การเรียกแสดงรายงานผลการทดสอบรายบุคคล

ให้ผู้ใช้เรียกเมนูดังแสดงในภาพที่ 13.1 จากนั้นโปรแกรมจะแสดงหน้าจอ ดังภาพที่ 13.2

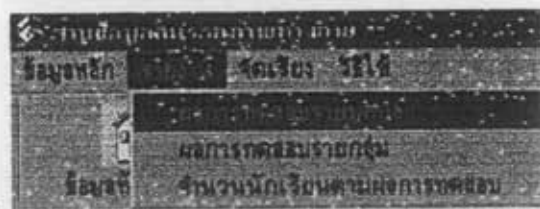

ภาพที่ 13.1 เมนูการเลือกแสดงรายงานผลการทดสอบรายบุคคล



ภาพที่ 13.2 หน้าจอกำหนดช่วงข้อมูลที่ต้องการพิมพ์

ในหน้าจอนี้จะใช้ในการกำหนดช่วงข้อมูลที่ต้องการพิมพ์ หรือแสดงผล ผู้ใช้ สามารถเลือกเฉพาะข้อมูลนักเรียนคนใดคนหนึ่ง หรือทุกคนที่อยู่ในช่วงที่กำหนด เมื่อกำหนดช่วงข้อมูลเรียบร้อยแล้ว ถ้าต้องการพิมพ์ สามารถคลิกปุ่ม "พิมพ์" แต่ถ้าผู้ใช้ ต้องการแสดงผลก็สามารถคลิกปุ่ม "แสดงผล" โปรแกรมจะแสดงผลดังภาพที่ 13.3 และ 13.4 ซึ่งสามารถแสดงได้ทั้งข้อมูลตัวเลข และกราฟการประเมินผล

ชื่อ	คะแนน	ผลประเมิน
นักเรียน (ชื่อ)	100	100.00
นักเรียน (ชื่อ)	46	46.67

รายการ	คะแนนเต็ม	คะแนนที่ได้	เปอร์เซ็นต์	ผลประเมิน
ทำ 50 ข้อ (วิชา)	13.20	10.43	13.20	11.84
ปัญหา (ข้อ 1-5)	1.40	1.40	1.40	1.5
แบบฝึกหัด (ข้อ 6-10)	14.00	14.00	14.00	26.00
ข้อ 11-20 (วิชา)	12.00	11.00	12.00	14.9
แบบฝึกหัด (วิชา)	3.90	3.90	3.03	6.26
วิชา (วิชา)	8.67	8.40	8.67	8.03
ทำ 100 ข้อ (วิชา)	6.46	5.50	6.46	5.37

ภาพที่ 13.3 หน้าจอแสดงผลการทดสอบรายบุคคล

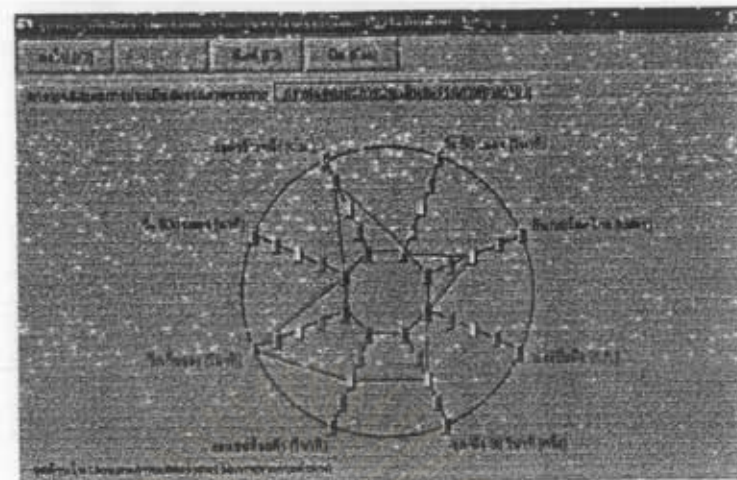

ภาพที่ 13.4 หน้าจอแสดงกราฟประเมินผลการทดสอบรายบุคคล

14. การเรียกแสดงรายงานผลการทดสอบรายกลุ่ม

ให้ผู้ใช้เรียกเมนูดังแสดงในภาพที่ 14.1 จากนั้นโปรแกรมจะแสดงหน้าจอ ดังภาพที่ 14.2



ภาพที่ 14.1 เมนูที่ใช้เรียกแสดงรายงานผลการทดสอบรายกลุ่ม

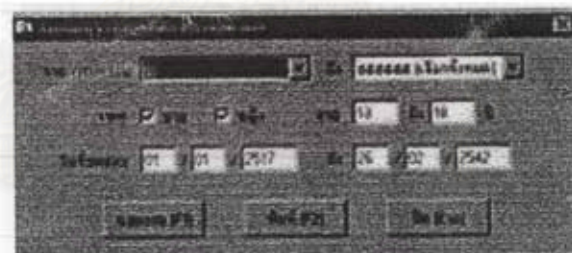

ภาพที่ 14.2 หน้าจอที่กำหนดช่วงข้อมูลที่ต้องการพิมพ์

ในหน้าจอนี้จะใช้ในการกำหนดช่วงข้อมูลที่ต้องการพิมพ์ หรือแสดงผล ผู้ใช้ สามารถเลือกเฉพาะรายการทดสอบรายการใดรายการหนึ่ง หรือทุกรายการที่อยู่ในช่วงที่ กำหนด เมื่อกำหนดช่วงข้อมูลเรียบร้อยแล้ว ถ้าต้องการพิมพ์ สามารถคลิกปุ่ม “พิมพ์” แต่ถ้า ผู้ใช้ต้องการแสดงผลก็สามารถคลิกปุ่ม “แสดงผล” โปรแกรมจะแสดงผลดังภาพที่ 14.3 ซึ่ง สามารถแสดงผลการทดสอบเป็นรายกลุ่ม

การเรียงลำดับรายชื่อ				
หน้า 1 / 200				
ผล วิชา				
ชื่อผู้เรียน	คะแนน	ผลสอบ	ผลเฉลย	ผลรวม
น	70	ผลสอบ	ผลเฉลย	ผลรวม
น	75	ผลสอบ	ผลเฉลย	ผลรวม
น	80	ผลสอบ	ผลเฉลย	ผลรวม
น	85	ผลสอบ	ผลเฉลย	ผลรวม
น	90	ผลสอบ	ผลเฉลย	ผลรวม
น	95	ผลสอบ	ผลเฉลย	ผลรวม
น	100	ผลสอบ	ผลเฉลย	ผลรวม
น	105	ผลสอบ	ผลเฉลย	ผลรวม
น	110	ผลสอบ	ผลเฉลย	ผลรวม
น	115	ผลสอบ	ผลเฉลย	ผลรวม
น	120	ผลสอบ	ผลเฉลย	ผลรวม
น	125	ผลสอบ	ผลเฉลย	ผลรวม
น	130	ผลสอบ	ผลเฉลย	ผลรวม
น	135	ผลสอบ	ผลเฉลย	ผลรวม
น	140	ผลสอบ	ผลเฉลย	ผลรวม
น	145	ผลสอบ	ผลเฉลย	ผลรวม
น	150	ผลสอบ	ผลเฉลย	ผลรวม
น	155	ผลสอบ	ผลเฉลย	ผลรวม
น	160	ผลสอบ	ผลเฉลย	ผลรวม
น	165	ผลสอบ	ผลเฉลย	ผลรวม
น	170	ผลสอบ	ผลเฉลย	ผลรวม
น	175	ผลสอบ	ผลเฉลย	ผลรวม
น	180	ผลสอบ	ผลเฉลย	ผลรวม
น	185	ผลสอบ	ผลเฉลย	ผลรวม
น	190	ผลสอบ	ผลเฉลย	ผลรวม
น	195	ผลสอบ	ผลเฉลย	ผลรวม
น	200	ผลสอบ	ผลเฉลย	ผลรวม

ภาพที่ 14.3 หน้าจอแสดงรายงานผลการทดสอบรายกลุ่ม

15. การเรียกแสดงรายงานจำนวนนักเรียนตามผลการทดสอบ

ให้ผู้ผู้ใช้เรียกจากเมนูดังแสดงในภาพที่ 15.1 จากนั้นโปรแกรมจะแสดงหน้าจอ ดังภาพที่ 15.2

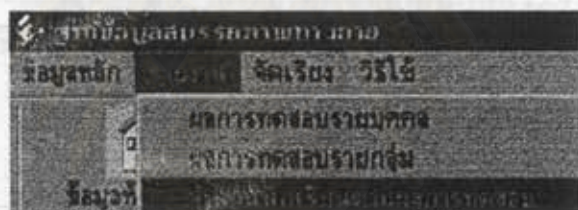

ภาพที่ 15.1 เมนูที่ใช้เรียกแสดงรายงานจำนวนนักเรียนตามผลการทดสอบ



ภาพที่ 15.2 หน้าจอกำหนดช่วงข้อมูล

ในหน้าจอนี้สามารถกำหนดช่วงของข้อมูลได้ และเลือกพิมพ์ได้ โดยการคลิกปุ่ม "พิมพ์" หรือถ้าต้องการแสดงผลก่อน ก็สามารถทำได้ โดยการคลิกปุ่ม "แสดงผล" โปรแกรมจะแสดงดังภาพที่ 15.3

รายวิชา	คะแนน	จำนวน	ประเภท	ค่า	อันดับ
130 ราย		1 คน			
130 ราย	1 คน		1 คน		1 คน
140 ราย	1 คน		1 คน		
140 ราย			1 คน		1 คน
150 ราย	2 คน				
150 ราย			1 คน		1 คน
160 ราย		1 คน	1 คน		1 คน
160 ราย	2 คน				
170 ราย			2 คน		
170 ราย					1 คน
180 ราย		1 คน	1 คน		
180 ราย			1 คน		1 คน

ภาพที่ 15.3 หน้าจอแสดงรายงานผลจำนวนนักเรียนตามผลการทดสอบ

ในหน้าจอนี้สามารถเลือกแสดงรายการทดสอบใดๆ ได้ โดยการเลือกเปิดชื่อรายการทดสอบ ก็จะแสดงผลรายการทดสอบนั้นทันที หรือถ้าต้องการพิมพ์ ก็สามารถทำได้ โดยการคลิกปุ่ม “พิมพ์” โปรแกรมจะแสดงดังภาพที่ 15.4 เพื่อกำหนดภาพแบบการพิมพ์ แล้วคลิกปุ่ม “พิมพ์”



ภาพที่ 15.4 หน้าจอกำหนดภาพแบบการพิมพ์

สถาบันวิทยบริการ
จุฬาลงกรณ์มหาวิทยาลัย



ภาคผนวก ค

รายงานข้อมูลนักเรียน

สถาบันวิทยบริการ
จุฬาลงกรณ์มหาวิทยาลัย

รายงานข้อมูลนักเรียนแยกตามชั้นเรียน

หน้าที่ 1

ชั้นเรียน ม.1

รหัสประจำตัวนักเรียน

ชื่อ-นามสกุล	ชาย	หญิง
1632 ชวรัตน์ อุทัยะนันท์	ชาย	16 ปี
1672 จิรภัทร์ ชำนาญ	ชาย	14 ปี
1721 กวีณนพร อีอกังวาล	หญิง	14 ปี
1724 กฤติน โสภณ	ชาย	13 ปี
1740 พัชรศุภางค์ ชูโต	หญิง	13 ปี
1747 มณฑกมา เมธอวัชชัยกุล	หญิง	13 ปี
1763 สุนันต์ ไสยศิริยะ	หญิง	14 ปี
2318 ธนวัต อินทรศักดิ์	ชาย	16 ปี
2459 กษมพรพรรณ เมส้าวาโร	หญิง	14 ปี
2471 ธนภูมิ เจริญศิริ	ชาย	14 ปี
2481 พงศกร ณ พัทลุง	ชาย	13 ปี
2401 วรวิทย์ เศรษฐไกรกุล	ชาย	13 ปี
2495 ศิวพันธ์ กุลนันทน์	ชาย	14 ปี
2623 อรรจนันต์ชัย สากุล	ชาย	13 ปี
3164 สกละ สิริวิฑจน์	ชาย	14 ปี
3360 กนกกรรณ วัฒนานันท์	หญิง	14 ปี
3352 เกตุ วัชรवार	หญิง	13 ปี
3363 ธนภัทร แก้วสุวรรณ	หญิง	13 ปี
3368 รัชชานา สุวรรณจินดา	หญิง	13 ปี
3360 เสวตนิมิต สากุล	หญิง	14 ปี
รวมจำนวนนักเรียน	ชาย 10 คน	หญิง 10 คน

ชั้นเรียน ม.2

รหัสประจำตัวนักเรียน

ชื่อ-นามสกุล	ชาย	หญิง
1525 ชยกร แก้วสุไล	ชาย	16 ปี
1639 สิมภดี มาสานเจริญ	หญิง	16 ปี
1543 สิริจินดา กวรรณสุท	หญิง	16 ปี
1544 ภัทรนันท์ ไกรฤกษ์	หญิง	16 ปี
1656 พิศ ไชยภรณ์	ชาย	16 ปี
1568 สุภาพร พุคะทวีทย์	หญิง	16 ปี
1657 ณงอภากร เทวกุล ณ อยุธยา	หญิง	16 ปี
1663 ธนุกิตต์ กระลาสัย	ชาย	14 ปี
2292 ปวิระ เกียรติประคอง	ชาย	14 ปี
2296 เลอพงษ์ วัชรกุลไชยกุลย์	ชาย	14 ปี
2301 เมธยุศกร สิงห์สมบูรณ์	ชาย	14 ปี
2312 ออมทอง สุวรรณมงคล	หญิง	14 ปี
2314 กันต์วิศร มะการสาร	ชาย	14 ปี
2332 พิชญภา ปิณฑวิฑจน์	หญิง	14 ปี
2336 วลัยรัชต์ ไภทระวศ	หญิง	14 ปี
2482 พรวิภากร รอดโพธิ์ทอง	หญิง	14 ปี

รายงานข้อมูลนักเรียนแยกตามชั้นเรียน

3177	กอบเกียรติ กรุณาวัชร	ชาย	14 ปี
3179	ภาคภูมิ ประทีปภณิษ	ชาย	14 ปี
3187	พินิจวรรณ เสวยรุทงศ์วานิช	หญิง	14 ปี
3190	กันชนา จิตต์สำเริง	หญิง	14 ปี
รวมจำนวนนักเรียน		ชาย 10 คน	หญิง 11 คน

ชั้นเรียน น.3

รหัสประจำตัวนักเรียน

	ชื่อ-นามสกุล	เพศ	อายุ
1608	อาร์ทวิศ เตชะวัชรณ์	ชาย	18 ปี
1609	กัญญาภัทร ศิพันธ์พงษ์	หญิง	18 ปี
1612	ไอลชาฎุ พานิชกุล	หญิง	18 ปี
1616	วรินดา ศรีประพัทธ์	หญิง	18 ปี
1627	สินิทธิ์ วิชวาศิริ	ชาย	15 ปี
1798	วีรยศ นกพัลลภ	ชาย	18 ปี
2038	ณัฐพล เขียวประเสริฐ	ชาย	16 ปี
2037	ศลชา วาณิชภัทร	ชาย	16 ปี
2041	ยศกร ศรีสุขสวัสดิ์	ชาย	16 ปี
2045	กนกพรพรรณ ชูตระกูล	หญิง	15 ปี
2048	ญานิตา ศรีภุชงค์	หญิง	15 ปี
2061	ปวีต ชวลีสาธิต	ชาย	16 ปี
2065	สิทธิศักดิ์ แก้วจินดาพร	ชาย	16 ปี
2071	พินิจประภา เวชพงศา	หญิง	16 ปี
2076	เสาวภาภย์ ชูเนนทนต์	หญิง	15 ปี
2337	ชวัลชนา ตันเตศวรบุรี	หญิง	16 ปี
2502	ศุทธิชาญ พิกสง่าบุญ	ชาย	18 ปี
2648	รุจิภา บุญศรี	หญิง	15 ปี
3051	อัครพร กันสนีย์วิทย์กุล	ชาย	16 ปี
3198	อมรา ณ บางช้าง	หญิง	15 ปี
รวมจำนวนนักเรียน		ชาย 10 คน	หญิง 10 คน

ชั้นเรียน น.4

รหัสประจำตัวนักเรียน

	ชื่อ-นามสกุล	เพศ	อายุ
1337	ณสิน ณ พัทลุง	ชาย	16 ปี
1343	พงศ์กาน วิบูลย์มาศศิริ	ชาย	17 ปี
1347	กัทติเดช สุระสา	ชาย	17 ปี
1351	จตุรดา ธนะโสมน	หญิง	17 ปี
1354	ญาดา ชินวัตร	หญิง	17 ปี
1358	วิมลภาวิณี อิงคุลทนต์	หญิง	16 ปี
1369	สิริมา กวรรณสุต	หญิง	16 ปี
1363	อริกา พิเศษบุตร	หญิง	16 ปี
1365	อติลา อุไรศักดิ์	หญิง	17 ปี
1761	ชวัลสุตา ชวรมวิทพร	หญิง	16 ปี
1762	กะเน็ญย์ สาระพานิช	ชาย	17 ปี

รายงานข้อมูลนักเรียนแยกตามชั้นเรียน

หน้า 3

1773	บุรณิศ นาคพิทักษ์	หญิง	16 ปี
1776	ภวันท์ ศรสงคราม	ชาย	16 ปี
1781	รณศิษฐ์ ศรีพจนันท์	ชาย	16 ปี
1785	วรุศห์ ชูชื่น	ชาย	16 ปี
1806	สุทธภา พงษ์พงษ์	หญิง	17 ปี
2080	ปิยวรรณ ชอน	หญิง	17 ปี
2082	ณัฐพร เข้มสอาด	ชาย	16 ปี
2340	ลภา อภิรักษ์เหล่าสกุล	หญิง	17 ปี
2341	กิตติพงษ์ ชัยมงคลเจริญ	ชาย	17 ปี
2899	พงษ์ภัทร ภักทิจาวนิธ	ชาย	16 ปี
2914	พงศ์เววี เหวกุล	หญิง	17 ปี
2919	ณัฐวรรณ ขุบพร	หญิง	16 ปี
รวมจำนวนนักเรียน		ชาย 10 คน	หญิง 14 คน

ชั้นเรียน ม.5

รายชื่อประจำตัวนักเรียน

ชื่อ-นามสกุล	เพศ	อายุ	
1154 กมลภาท มาสุข	ชาย	17 ปี	
1170 ชีรวิไลต์ ปิงศรีวงค์	หญิง	17 ปี	
1175 สรวิษฐ์ พงษ์	หญิง	18 ปี	
1676 กวี ศิริมาวัน	ชาย	17 ปี	
1681 คิทยา มีเตียร	หญิง	17 ปี	
1684 ชัยยศร ไทสิน	ชาย	17 ปี	
1685 ชัยยศ ไทสิน	ชาย	17 ปี	
1688 นพานันท์ บุญมาศ	หญิง	17 ปี	
1688 ภิญญา ศิริประภาศิริ	หญิง	17 ปี	
1602 วิชญา ประญาณนท์	หญิง	17 ปี	
1811 เต็ม ศรีรุ่งทองธรรม	ชาย	18 ปี	
1812 สลีย์ สุทธิพงษ์	หญิง	17 ปี	
1813 ศิรญา กฤษกร ณ อยุธยา	หญิง	17 ปี	
1816 อัสรี วานิชศิริ	หญิง	17 ปี	
2350 ไสวจ สุวรรณสุภา	ชาย	18 ปี	
2485 พัศ ศรีสุ	ชาย	18 ปี	
2768 ณัฐพล วันทามร	ชาย	18 ปี	
2769 สุทัศน์นธ์ ศิริชัยวงค์	ชาย	17 ปี	
2778 วรวัฒน์พร เชนพานิชกร	หญิง	17 ปี	
3198 ไรดิณีจ เลิศพานิชย์กุล	หญิง	17 ปี	
รวมจำนวนนักเรียน		ชาย 9 คน	หญิง 11 คน

ชั้นเรียน ม.6

รายชื่อประจำตัวนักเรียน

ชื่อ-นามสกุล	เพศ	อายุ
1023 เอกพล ปาละโสม	ชาย	19 ปี
1034 กิพนันท์ ไกรสุพันธ์	หญิง	18 ปี
1040 สนิทพร มาลาเจริญ	ชาย	18 ปี

รายงานข้อมูลนักเรียนแยกตามวันเรียน

หน้าที่ 4

1047	ฉัฐญาณี อุไรเลิศ	หญิง	18 ปี
1058	จันทร์นิภา บุญบุญธรรม์	หญิง	18 ปี
1081	จิตกนิษฐ์ ทองหล่อ	หญิง	18 ปี
1332	มณิกา ไชยวัฒน์	หญิง	18 ปี
1370	กวิณ ศิริทวี	ชาย	19 ปี
1372	กมลพงษ์ คมสัน	ชาย	18 ปี
1393	วิมลวรรณ สุญาตมาพร	ชาย	18 ปี
1395	วีรภรณ์ บุญจกานนท์	ชาย	19 ปี
1398	ศรินภรณ์ สุขสวัสดิ์ ๑	หญิง	19 ปี
1397	ศุภาวดี มีเพียร	หญิง	18 ปี
1403	สุภัทราพรณ์ ขอบทอง	ชาย	17 ปี
2346	ธัญญ์ ทุลาภิรมย์	ชาย	18 ปี
2349	ชนันธร ธนวิทย์	หญิง	18 ปี
2351	สุธมา สังข์จันทร์	หญิง	18 ปี
2530	กนกกุล ฐนภะชญญา	หญิง	18 ปี
2539	มรกต โพธิ์ธรรมิก	ชาย	18 ปี
	รวมจำนวนนักเรียน	ชาย 10 คน	หญิง 10 คน

สถาบันวิทยบริการ
จุฬาลงกรณ์มหาวิทยาลัย

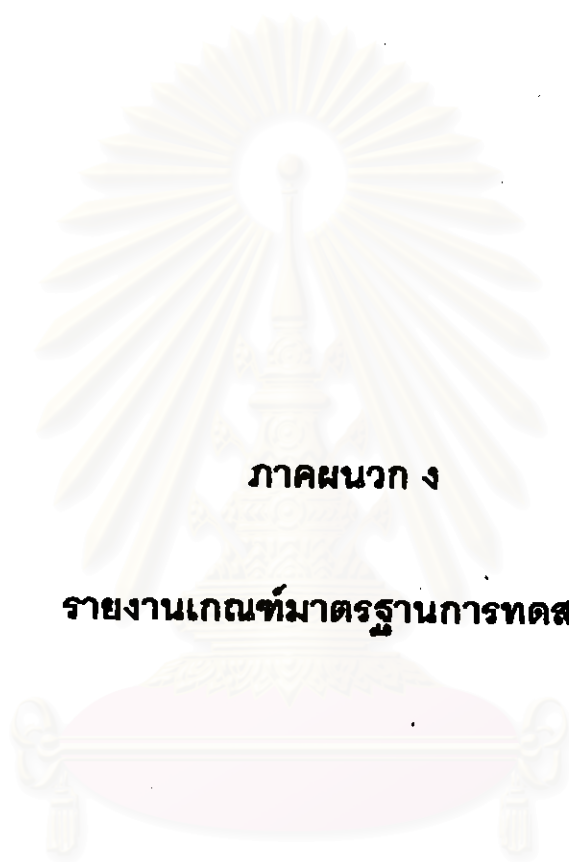

ภาคผนวก ง

รายงานเกณฑ์มาตรฐานการทดสอบ

สถาบันวิทยบริการ
จุฬาลงกรณ์มหาวิทยาลัย

รายงานเกณฑ์มาตรฐานการทดสอบ

หน้า 1

เกณฑ์มาตรฐานสมรรถภาพทางกายของนักเรียนชายอายุ 13 ปี		มาตรฐานส่วนสูง 152.04 ซม.			มาตรฐานน้ำหนัก 41.55 กก.		
รายการ	ดีมาก	ดี	ปานกลาง	ต่ำ	ดีมาก	ต่ำ	ต่ำ
1131 วิ่ง 50 เมตร (วินาที)	0.00 ถึง 7.77	7.78 ถึง 8.31	8.32 ถึง 8.38	8.39 ถึง 9.91	9.92 ถึง 99.00	9.85	
1132 ยืนกระโดดไกล (เมตร)	1.98 ถึง 99.00	1.85 ถึง 1.95	1.63 ถึง 1.84	1.62 ถึง 1.62	0.00 ถึง 1.51	1.74	
1133 แร้งบินมือ (ก.ก.)	30.80 ถึง 99.00	27.60 ถึง 30.70	20.90 ถึง 27.50	17.60 ถึง 20.80	0.00 ถึง 17.50	24.18	
1134 ลูกหนัง 30 วินาที (ครั้ง)	28.00 ถึง 99.00	26.00 ถึง 27.00	20.00 ถึง 25.00	18.00 ถึง 19.00	0.00 ถึง 17.00	22.32	
1136 ดึงรั้วราวเดี่ยว (ครั้ง)	7.00 ถึง 99.00	6.00 ถึง 6.00	2.00 ถึง 5.00	1.00 ถึง 1.00	0.00 ถึง 0.00	3.78	
1138 วิ่งเหยาะๆ (วินาที)	0.00 ถึง 10.97	10.98 ถึง 11.48	11.49 ถึง 12.50	12.51 ถึง 13.01	13.02 ถึง 99.00	11.99	
1137 วิ่ง 1,000 เมตร (นาที)	0.00 ถึง 4.33	4.34 ถึง 5.00	5.01 ถึง 5.57	5.58 ถึง 6.25	6.26 ถึง 99.00	5.29	
1138 งอตัวข้างหน้า (ซ.ม.)	11.60 ถึง 99.00	9.10 ถึง 11.50	3.90 ถึง 9.00	1.30 ถึง 3.80	0.00 ถึง 1.20	6.42	
เกณฑ์มาตรฐานสมรรถภาพทางกายของนักเรียนชายอายุ 14 ปี		มาตรฐานส่วนสูง 156.75 ซม.			มาตรฐานน้ำหนัก 46.03 กก.		
รายการ	ดีมาก	ดี	ปานกลาง	ต่ำ	ดีมาก	ต่ำ	ต่ำ
1141 วิ่ง 50 เมตร (วินาที)	0.00 ถึง 7.39	7.40 ถึง 7.94	7.95 ถึง 9.05	9.06 ถึง 9.60	9.61 ถึง 99.00	8.50	
1142 ยืนกระโดดไกล (เมตร)	2.07 ถึง 99.00	1.95 ถึง 2.08	1.71 ถึง 1.94	1.59 ถึง 1.70	0.00 ถึง 1.58	1.82	
1143 แร้งบินมือ (ก.ก.)	36.80 ถึง 99.00	33.20 ถึง 36.70	25.90 ถึง 33.10	22.30 ถึง 25.80	0.00 ถึง 22.20	29.05	
1144 ลูกหนัง 30 วินาที (ครั้ง)	28.00 ถึง 99.00	26.00 ถึง 27.00	21.00 ถึง 25.00	19.00 ถึง 20.00	0.00 ถึง 18.00	22.82	
1145 ดึงรั้วราวเดี่ยว (ครั้ง)	8.00 ถึง 99.00	7.00 ถึง 7.00	3.00 ถึง 6.00	2.00 ถึง 2.00	0.00 ถึง 1.00	4.46	
1146 วิ่งเหยาะๆ (วินาที)	0.00 ถึง 10.85	10.86 ถึง 11.34	11.35 ถึง 12.33	12.34 ถึง 12.82	12.83 ถึง 99.00	11.84	
1147 วิ่ง 1,000 เมตร (นาที)	0.00 ถึง 4.21	4.22 ถึง 4.48	4.49 ถึง 5.42	5.43 ถึง 6.08	6.09 ถึง 99.00	5.15	
1148 งอตัวข้างหน้า (ซ.ม.)	13.10 ถึง 99.00	10.30 ถึง 13.00	4.60 ถึง 10.20	1.80 ถึง 4.50	0.00 ถึง 1.70	7.38	
เกณฑ์มาตรฐานสมรรถภาพทางกายของนักเรียนชายอายุ 15 ปี		มาตรฐานส่วนสูง 158.07 ซม.			มาตรฐานน้ำหนัก 50.05 กก.		
รายการ	ดีมาก	ดี	ปานกลาง	ต่ำ	ดีมาก	ต่ำ	ต่ำ
1151 วิ่ง 50 เมตร (วินาที)	0.00 ถึง 7.10	7.11 ถึง 7.64	7.65 ถึง 8.72	8.73 ถึง 9.25	9.26 ถึง 99.00	8.18	
1152 ยืนกระโดดไกล (เมตร)	2.21 ถึง 99.00	2.08 ถึง 2.20	1.83 ถึง 2.07	1.63 ถึง 1.82	0.00 ถึง 1.62	1.95	
1153 แร้งบินมือ (ก.ก.)	41.00 ถึง 99.00	37.40 ถึง 40.90	30.30 ถึง 37.30	26.80 ถึง 30.20	0.00 ถึง 26.70	33.80	
1154 ลูกหนัง 30 วินาที (ครั้ง)	29.00 ถึง 99.00	27.00 ถึง 28.00	22.00 ถึง 26.00	20.00 ถึง 21.00	0.00 ถึง 19.00	23.68	
1155 ดึงรั้วราวเดี่ยว (ครั้ง)	9.00 ถึง 99.00	8.00 ถึง 8.00	4.00 ถึง 7.00	2.00 ถึง 3.00	0.00 ถึง 1.00	5.35	
1156 วิ่งเหยาะๆ (วินาที)	0.00 ถึง 10.55	10.56 ถึง 11.03	11.04 ถึง 12.00	12.01 ถึง 12.48	12.49 ถึง 99.00	11.52	
1157 วิ่ง 1,000 เมตร (นาที)	0.00 ถึง 4.15	4.16 ถึง 4.40	4.41 ถึง 5.32	5.33 ถึง 5.57	5.58 ถึง 99.00	5.07	
1158 งอตัวข้างหน้า (ซ.ม.)	14.70 ถึง 99.00	11.90 ถึง 14.60	6.00 ถึง 11.80	3.10 ถึง 5.90	0.00 ถึง 3.00	8.88	
เกณฑ์มาตรฐานสมรรถภาพทางกายของนักเรียนชายอายุ 16 ปี		มาตรฐานส่วนสูง 167.28 ซม.			มาตรฐานน้ำหนัก 54.03 กก.		
รายการ	ดีมาก	ดี	ปานกลาง	ต่ำ	ดีมาก	ต่ำ	ต่ำ
1161 วิ่ง 50 เมตร (วินาที)	0.00 ถึง 6.68	6.69 ถึง 7.32	7.33 ถึง 8.61	8.62 ถึง 9.25	9.26 ถึง 99.00	7.97	
1162 ยืนกระโดดไกล (เมตร)	2.28 ถึง 99.00	2.16 ถึง 2.27	1.92 ถึง 2.15	1.80 ถึง 1.91	0.00 ถึง 1.79	2.04	
1163 แร้งบินมือ (ก.ก.)	43.50 ถึง 99.00	40.20 ถึง 43.40	33.70 ถึง 40.10	30.50 ถึง 33.60	0.00 ถึง 30.40	36.94	
1164 ลูกหนัง 30 วินาที (ครั้ง)	29.00 ถึง 99.00	27.00 ถึง 28.00	22.00 ถึง 26.00	20.00 ถึง 21.00	0.00 ถึง 19.00	24.22	
1165 ดึงรั้วราวเดี่ยว (ครั้ง)	9.00 ถึง 99.00	7.00 ถึง 8.00	4.00 ถึง 6.00	2.00 ถึง 3.00	0.00 ถึง 1.00	5.23	
1166 วิ่งเหยาะๆ (วินาที)	0.00 ถึง 10.27	10.28 ถึง 10.82	10.83 ถึง 11.88	11.87 ถึง 12.38	12.39 ถึง 99.00	11.33	
1167 วิ่ง 1,000 เมตร (นาที)	0.00 ถึง 4.14	4.15 ถึง 4.40	4.41 ถึง 5.33	5.34 ถึง 5.59	5.60 ถึง 99.00	5.07	
1168 งอตัวข้างหน้า (ซ.ม.)	16.50 ถึง 99.00	13.50 ถึง 16.00	6.00 ถึง 13.00	3.00 ถึง 5.50	0.00 ถึง 2.50	9.55	

รายงานแผนแม่บทมาตรฐานการทดสอบ

หน้าที่ 2

เกณฑ์มาตรฐานสมรรถภาพทางกายของนักเขียนชายอายุ 17 ปี		มาตรฐานส่วนสูง 167.58 ซม.			มาตรฐานน้ำหนัก 65.27 กก.		
รายการ	คิมก	ดี	ปานกลาง	ต่ำ	ต่ำมาก	ต่ำน้อย	
1171 วิ่ง 50 เมตร (วินาที)	0.00 ถึง 6.69	6.60 ถึง 7.23	7.24 ถึง 8.56	8.57 ถึง 9.22	9.23 ถึง 99.00	7.91	
1172 ยืนกระโดดไกล (เมตร)	2.32 ถึง 99.00	2.21 ถึง 2.31	1.98 ถึง 2.20	1.86 ถึง 1.97	0.00 ถึง 1.85	2.09	
1173 แร้งปัดมือ (ก.ก.)	44.50 ถึง 99.00	41.20 ถึง 44.40	36.70 ถึง 41.10	31.40 ถึง 36.60	0.00 ถึง 31.30	37.91	
1174 ลูกนึ่ง 30 วินาที (ครั้ง)	30.00 ถึง 99.00	27.00 ถึง 29.00	22.00 ถึง 26.00	20.00 ถึง 21.00	0.00 ถึง 19.00	24.39	
1175 ค้างข้อกระดูกเข่า (ครั้ง)	10.00 ถึง 99.00	9.00 ถึง 9.00	4.00 ถึง 8.00	3.00 ถึง 3.00	0.00 ถึง 2.00	5.93	
1176 วิ่งบนของ (วินาที)	0.00 ถึง 10.32	10.33 ถึง 10.85	10.86 ถึง 11.94	11.95 ถึง 12.47	12.48 ถึง 99.00	11.40	
1177 วิ่ง 1,000 เมตร (นาที)	0.00 ถึง 4.10	4.11 ถึง 4.37	4.38 ถึง 5.32	5.33 ถึง 5.59	6.00 ถึง 99.00	5.06	
1178 งอตัวข้างหน้า (ซ.ม.)	17.00 ถึง 99.00	14.00 ถึง 16.50	7.00 ถึง 13.50	4.00 ถึง 6.50	0.00 ถึง 3.50	10.48	

เกณฑ์มาตรฐานสมรรถภาพทางกายของนักเขียนชายอายุ 18 ปี		มาตรฐานส่วนสูง 168.24 ซม.			มาตรฐานน้ำหนัก 65.76 กก.		
รายการ	คิมก	ดี	ปานกลาง	ต่ำ	ต่ำมาก	ต่ำน้อย	
1181 วิ่ง 50 เมตร (วินาที)	0.00 ถึง 6.80	6.81 ถึง 7.23	7.24 ถึง 8.59	8.60 ถึง 9.13	9.14 ถึง 99.00	7.97	
1182 ยืนกระโดดไกล (เมตร)	2.35 ถึง 99.00	2.24 ถึง 2.34	2.02 ถึง 2.23	1.91 ถึง 2.01	0.00 ถึง 1.90	2.13	
1183 แร้งปัดมือ (ก.ก.)	45.60 ถึง 99.00	42.50 ถึง 45.70	36.00 ถึง 42.40	32.70 ถึง 35.90	0.00 ถึง 32.60	39.19	
1184 ลูกนึ่ง 30 วินาที (ครั้ง)	30.00 ถึง 99.00	28.00 ถึง 29.00	22.00 ถึง 27.00	20.00 ถึง 21.00	0.00 ถึง 19.00	24.57	
1185 ค้างข้อกระดูกเข่า (ครั้ง)	10.00 ถึง 99.00	9.00 ถึง 9.00	5.00 ถึง 8.00	3.00 ถึง 4.00	0.00 ถึง 2.00	6.27	
1186 วิ่งบนของ (วินาที)	0.00 ถึง 10.24	10.25 ถึง 10.76	10.76 ถึง 11.80	11.81 ถึง 12.31	12.32 ถึง 99.00	11.28	
1187 วิ่ง 1,000 เมตร (นาที)	0.00 ถึง 4.10	4.11 ถึง 4.32	4.33 ถึง 5.18	5.19 ถึง 5.41	5.42 ถึง 99.00	4.55	
1188 งอตัวข้างหน้า (ซ.ม.)	18.00 ถึง 99.00	14.00 ถึง 17.50	7.00 ถึง 13.50	3.50 ถึง 6.50	0.00 ถึง 3.00	10.69	

เกณฑ์มาตรฐานสมรรถภาพทางกายของนักเขียนหญิงอายุ 13 ปี		มาตรฐานส่วนสูง 151.97 ซม.			มาตรฐานน้ำหนัก 42.63 กก.		
รายการ	คิมก	ดี	ปานกลาง	ต่ำ	ต่ำมาก	ต่ำน้อย	
2131 วิ่ง 50 เมตร (วินาที)	0.00 ถึง 8.74	8.75 ถึง 9.39	9.40 ถึง 10.69	10.70 ถึง 11.34	11.35 ถึง 99.00	10.04	
2132 ยืนกระโดดไกล (เมตร)	1.66 ถึง 99.00	1.57 ถึง 1.65	1.37 ถึง 1.58	1.28 ถึง 1.36	0.00 ถึง 1.27	1.47	
2133 แร้งปัดมือ (ก.ก.)	26.60 ถึง 99.00	24.30 ถึง 26.70	19.40 ถึง 24.20	17.00 ถึง 19.30	0.00 ถึง 16.90	21.83	
2134 ลูกนึ่ง 30 วินาที (ครั้ง)	22.00 ถึง 99.00	19.00 ถึง 21.00	14.00 ถึง 18.00	11.00 ถึง 13.00	0.00 ถึง 10.00	16.25	
2135 งอแขนห้อยตัว (วินาที)	10.40 ถึง 99.00	7.77 ถึง 10.39	2.50 ถึง 7.76	0.14 ถึง 2.49	0.00 ถึง 0.13	5.13	
2136 วิ่งบนของ (วินาที)	0.00 ถึง 12.19	12.20 ถึง 12.77	12.78 ถึง 13.95	13.96 ถึง 14.53	14.54 ถึง 99.00	13.37	
2137 วิ่ง 800 เมตร (นาที)	0.00 ถึง 4.25	4.26 ถึง 4.54	4.55 ถึง 5.53	5.54 ถึง 6.22	6.23 ถึง 99.00	5.24	
2138 งอตัวข้างหน้า (ซ.ม.)	12.30 ถึง 99.00	9.60 ถึง 12.20	3.90 ถึง 9.40	1.20 ถึง 3.80	0.00 ถึง 1.10	6.66	

เกณฑ์มาตรฐานสมรรถภาพทางกายของนักเขียนหญิงอายุ 14 ปี		มาตรฐานส่วนสูง 154.51 ซม.			มาตรฐานน้ำหนัก 45.49 กก.		
รายการ	คิมก	ดี	ปานกลาง	ต่ำ	ต่ำมาก	ต่ำน้อย	
2141 วิ่ง 50 เมตร (วินาที)	0.00 ถึง 8.72	8.73 ถึง 9.34	9.35 ถึง 10.58	10.59 ถึง 11.19	11.20 ถึง 99.00	9.96	
2142 ยืนกระโดดไกล (เมตร)	1.68 ถึง 99.00	1.58 ถึง 1.67	1.39 ถึง 1.57	1.29 ถึง 1.38	0.00 ถึง 1.28	1.48	
2143 แร้งปัดมือ (ก.ก.)	28.20 ถึง 99.00	25.90 ถึง 28.10	21.20 ถึง 25.90	18.90 ถึง 21.10	0.00 ถึง 18.80	23.47	
2144 ลูกนึ่ง 30 วินาที (ครั้ง)	21.00 ถึง 99.00	19.00 ถึง 20.00	14.00 ถึง 18.00	11.00 ถึง 13.00	0.00 ถึง 10.00	15.72	
2145 งอแขนห้อยตัว (วินาที)	10.04 ถึง 99.00	7.51 ถึง 10.03	2.44 ถึง 7.50	0.09 ถึง 2.43	0.00 ถึง 0.08	4.97	
2146 วิ่งบนของ (วินาที)	0.00 ถึง 12.24	12.25 ถึง 12.79	12.80 ถึง 13.90	13.91 ถึง 14.45	14.46 ถึง 99.00	13.35	
2147 วิ่ง 800 เมตร (นาที)	0.00 ถึง 4.24	4.25 ถึง 4.51	4.52 ถึง 5.45	5.46 ถึง 6.12	6.13 ถึง 99.00	5.18	
2148 งอตัวข้างหน้า (ซ.ม.)	13.00 ถึง 99.00	10.30 ถึง 12.90	4.80 ถึง 10.20	2.00 ถึง 4.70	0.00 ถึง 1.90	7.49	

รายงานแผนแม่บทฐานการทดสอบ

หน้าที่ 3

เกณฑ์มาตรฐานสมรรถภาพทางกายของนักเรียนหญิงอายุ 15 ปี		มาตรฐานส่วนสูง 165.46 ซม.			มาตรฐานน้ำหนัก 47.03 กก.		
รายการ	ดีมาก	ดี	ปานกลาง	ต่ำ	ต่ำมาก	ต่ำน้อย	
2161 วิ่ง 50 เมตร (วินาที)	0.00 ถึง 8.87	8.89 ถึง 9.52	9.53 ถึง 10.82	10.83 ถึง 11.46	11.47 ถึง 99.00	10.17	
2162 ยืนกระโดดไกล (เมตร)	1.69 ถึง 99.00	1.69 ถึง 1.68	1.38 ถึง 1.58	1.28 ถึง 1.37	0.00 ถึง 1.27	1.48	
2163 แร้งโน้มมือ (ก.ก.)	29.00 ถึง 99.00	28.00 ถึง 28.90	22.30 ถึง 27.90	20.00 ถึง 22.20	0.00 ถึง 19.90	24.48	
2164 ลูกนึ่ง 30 วินาที (ครั้ง)	21.00 ถึง 99.00	19.00 ถึง 20.00	14.00 ถึง 18.00	12.00 ถึง 13.00	0.00 ถึง 11.00	15.68	
2165 งอแขนห้อยหัว (วินาที)	10.32 ถึง 99.00	7.63 ถึง 10.31	2.24 ถึง 7.62	0.46 ถึง 2.23	0.00 ถึง 0.44	4.93	
2168 วิ่งเก็บของ (วินาที)	0.00 ถึง 12.23	12.24 ถึง 12.83	12.84 ถึง 14.03	14.04 ถึง 14.62	14.63 ถึง 99.00	13.43	
2167 วิ่ง 800 เมตร (นาที)	0.00 ถึง 4.29	4.30 ถึง 4.58	4.57 ถึง 5.21	5.22 ถึง 6.18	6.19 ถึง 99.00	5.24	
2168 งอตัวข้างหน้า (ซ.ม.)	14.20 ถึง 99.00	11.20 ถึง 14.10	5.20 ถึง 11.10	2.30 ถึง 5.10	0.00 ถึง 2.20	8.17	
เกณฑ์มาตรฐานสมรรถภาพทางกายของนักเรียนหญิงอายุ 16 ปี		มาตรฐานส่วนสูง 168.79 ซม.			มาตรฐานน้ำหนัก 48.64 กก.		
รายการ	ดีมาก	ดี	ปานกลาง	ต่ำ	ต่ำมาก	ต่ำน้อย	
2161 วิ่ง 50 เมตร (วินาที)	0.00 ถึง 8.76	8.77 ถึง 9.56	9.57 ถึง 11.19	11.20 ถึง 11.99	12.00 ถึง 99.00	10.38	
2162 ยืนกระโดดไกล (เมตร)	1.68 ถึง 99.00	1.69 ถึง 1.67	1.39 ถึง 1.59	1.29 ถึง 1.38	0.00 ถึง 1.28	1.48	
2163 แร้งโน้มมือ (ก.ก.)	30.00 ถึง 99.00	27.70 ถึง 28.90	23.10 ถึง 27.60	20.80 ถึง 23.00	0.00 ถึง 20.70	25.35	
2164 ลูกนึ่ง 30 วินาที (ครั้ง)	21.00 ถึง 99.00	18.00 ถึง 20.00	12.00 ถึง 17.00	10.00 ถึง 11.00	0.00 ถึง 9.00	14.89	
2165 งอแขนห้อยหัว (วินาที)	9.54 ถึง 99.00	7.28 ถึง 9.53	2.73 ถึง 7.27	0.47 ถึง 2.72	0.00 ถึง 0.46	5.00	
2168 วิ่งเก็บของ (วินาที)	0.00 ถึง 12.20	12.21 ถึง 12.78	12.77 ถึง 13.91	13.92 ถึง 14.47	14.48 ถึง 99.00	13.34	
2167 วิ่ง 800 เมตร (นาที)	0.00 ถึง 4.41	4.42 ถึง 5.09	5.10 ถึง 6.06	6.07 ถึง 6.34	6.35 ถึง 99.00	5.38	
2168 งอตัวข้างหน้า (ซ.ม.)	16.00 ถึง 99.00	12.60 ถึง 15.60	6.00 ถึง 12.00	3.00 ถึง 5.60	0.00 ถึง 2.60	9.21	
เกณฑ์มาตรฐานสมรรถภาพทางกายของนักเรียนหญิงอายุ 17 ปี		มาตรฐานส่วนสูง 165.67 ซม.			มาตรฐานน้ำหนัก 48.63 กก.		
รายการ	ดีมาก	ดี	ปานกลาง	ต่ำ	ต่ำมาก	ต่ำน้อย	
2171 วิ่ง 50 เมตร (วินาที)	0.00 ถึง 8.69	8.70 ถึง 9.57	9.58 ถึง 11.30	11.31 ถึง 12.61	12.17 ถึง 99.00	10.43	
2172 ยืนกระโดดไกล (เมตร)	1.69 ถึง 99.00	1.60 ถึง 1.68	1.41 ถึง 1.59	1.31 ถึง 1.40	0.00 ถึง 1.30	1.50	
2173 แร้งโน้มมือ (ก.ก.)	30.20 ถึง 99.00	27.90 ถึง 30.10	23.30 ถึง 27.80	21.00 ถึง 23.20	0.00 ถึง 20.90	25.64	
2174 ลูกนึ่ง 30 วินาที (ครั้ง)	21.00 ถึง 99.00	19.00 ถึง 20.00	13.00 ถึง 18.00	11.00 ถึง 12.00	0.00 ถึง 10.00	15.43	
2175 งอแขนห้อยหัว (วินาที)	10.81 ถึง 99.00	8.03 ถึง 10.80	2.46 ถึง 8.02	0.01 ถึง 2.45	0.00 ถึง 0.00	5.24	
2176 วิ่งเก็บของ (วินาที)	0.00 ถึง 12.19	12.20 ถึง 12.77	12.78 ถึง 13.94	13.95 ถึง 14.62	14.63 ถึง 99.00	13.36	
2177 วิ่ง 800 เมตร (นาที)	0.00 ถึง 4.48	4.49 ถึง 5.11	5.12 ถึง 5.69	6.00 ถึง 6.22	6.23 ถึง 99.00	5.35	
2178 งอตัวข้างหน้า (ซ.ม.)	16.00 ถึง 99.00	13.00 ถึง 15.60	7.00 ถึง 12.60	4.00 ถึง 6.60	0.00 ถึง 3.60	9.90	
เกณฑ์มาตรฐานสมรรถภาพทางกายของนักเรียนหญิงอายุ 18 ปี		มาตรฐานส่วนสูง 168.76 ซม.			มาตรฐานน้ำหนัก 48.87 กก.		
รายการ	ดีมาก	ดี	ปานกลาง	ต่ำ	ต่ำมาก	ต่ำน้อย	
2181 วิ่ง 50 เมตร (วินาที)	0.00 ถึง 8.74	8.75 ถึง 9.62	9.63 ถึง 11.33	11.34 ถึง 12.19	12.20 ถึง 99.00	10.47	
2182 ยืนกระโดดไกล (เมตร)	1.70 ถึง 99.00	1.60 ถึง 1.69	1.40 ถึง 1.59	1.31 ถึง 1.39	0.00 ถึง 1.30	1.50	
2183 แร้งโน้มมือ (ก.ก.)	30.60 ถึง 99.00	28.40 ถึง 30.60	23.90 ถึง 28.30	21.70 ถึง 23.80	0.00 ถึง 21.60	26.09	
2184 ลูกนึ่ง 30 วินาที (ครั้ง)	21.00 ถึง 99.00	18.00 ถึง 20.00	12.00 ถึง 17.00	10.00 ถึง 11.00	0.00 ถึง 9.00	14.90	
2185 งอแขนห้อยหัว (วินาที)	10.16 ถึง 99.00	7.72 ถึง 10.15	2.81 ถึง 7.71	0.37 ถึง 2.80	0.00 ถึง 0.36	5.26	
2186 วิ่งเก็บของ (วินาที)	0.00 ถึง 12.30	12.31 ถึง 12.85	12.86 ถึง 13.95	13.97 ถึง 14.61	14.62 ถึง 99.00	13.41	
2187 วิ่ง 800 เมตร (นาที)	0.00 ถึง 4.46	4.47 ถึง 5.11	5.12 ถึง 6.03	6.04 ถึง 6.28	6.29 ถึง 99.00	5.37	
2188 งอตัวข้างหน้า (ซ.ม.)	17.00 ถึง 99.00	13.60 ถึง 16.60	7.00 ถึง 13.00	4.00 ถึง 6.60	0.00 ถึง 3.60	10.26	

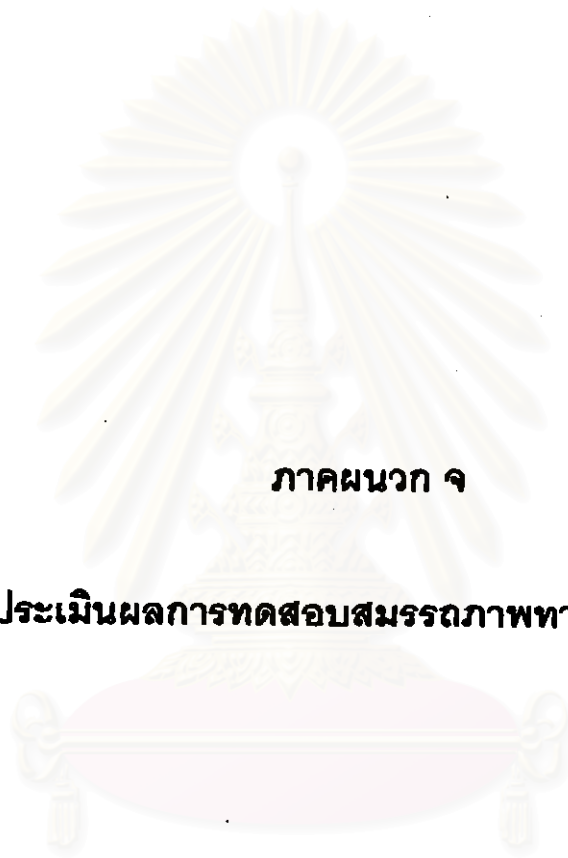

ภาคผนวก จ

แบบประเมินผลการทดสอบสมรรถภาพทางกายรายบุคคล

สถาบันวิทยบริการ
จุฬาลงกรณ์มหาวิทยาลัย

แบบประเมินผลการทดสอบสมรรถภาพทางกายรายบุคคล

1. ข้อมูลบุคคล

รหัสประจำตัว 1808

ชื่อ-นามสกุล สุทธภา พุกภานุพงศ์ . เพศ หญิง

อายุ 17 ปี

วันที่ทดสอบ 30/03/2542

2. ส่วนของร่างกาย

รายการ	ผลการทดสอบ	เกณฑ์มาตรฐาน	การประเมินผล
ส่วนสูง (ซ.ม.)	161	155.67	+5.33
น้ำหนัก (ก.ก.)	49	48.83	+0.37

3. สมรรถภาพทางกาย

รายการ	ผลการทดสอบ	ค่าทดสอบต่ำสุด	ค่าทดสอบสูงสุด	ค่าเฉลี่ยกลุ่ม	ค่าเฉลี่ยมาตรฐาน	การประเมินผล
วิ่ง 50 เมตร (วินาที)	9.18	9.18	13.17	11.26	10.43	ดี
ยืนกระโดดไกล (เมตร)	1.80	1.20	1.80	1.45	1.50	ดีมาก
แรงบีบมือ (ก.ก.)	22.00	0.00	22.00	4.87	25.64	ต่ำ
ลุก-นั่ง 30 วินาที (ครั้ง)	17.00	11.00	17.00	14.17	15.43	ปานกลาง
งอแขนห้อยตัว (วินาที)	13.09	2.00	13.09	6.68	5.24	ดีมาก
วิ่งเก็บของ (วินาที)	9.15	8.94	9.83	9.39	13.38	ดีมาก
วิ่ง 800 เมตร (นาที)	5.56	4.59	6.53	5.85	5.35	ปานกลาง
งอตัวข้างหน้า (ซ.ม.)	3.00	1.00	16.00	8.25	9.90	ต่ำมาก

4. แผนภาพการประเมินผล

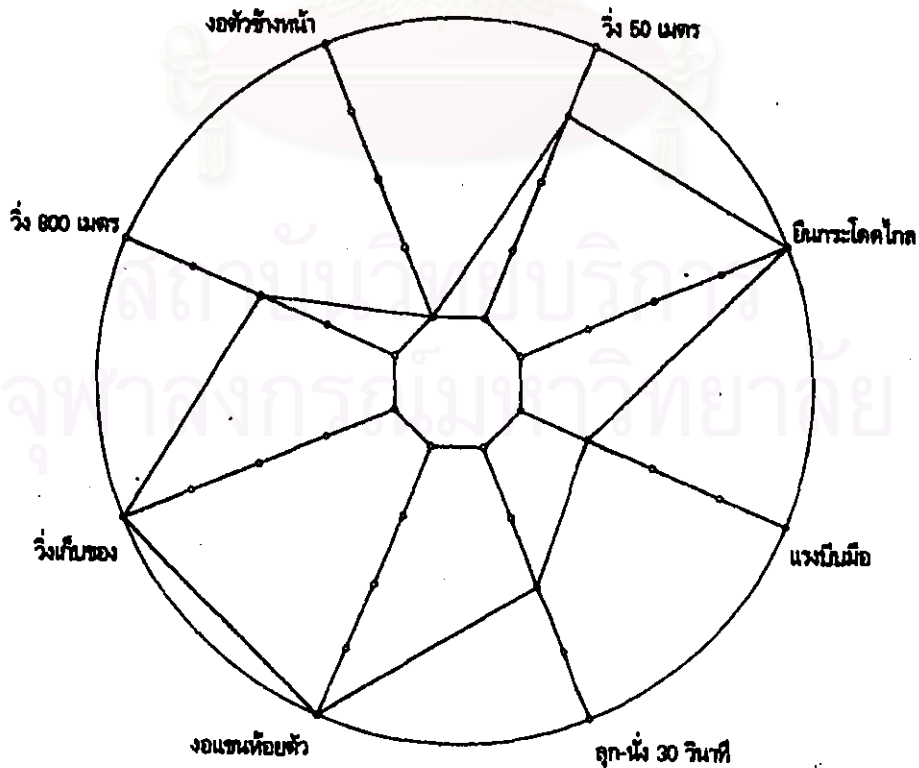



ภาคผนวก ฉ

รายงานสรุปผลการทดสอบรายกลุ่ม

สถาบันวิทยบริการ
จุฬาลงกรณ์มหาวิทยาลัย

รายงานสรุปผลการทดสอบรายกลุ่ม

หน้า 1

วันที่ทำการทดสอบ 26 / 1 / 2542

รายการทดสอบ วิ่ง 50 เมตร

เพศ	รายชื่อ	ค่าทดสอบต่ำสุด	ค่าทดสอบสูงสุด	ค่าเฉลี่ยกลุ่ม	ค่าเฉลี่ยมาตรฐาน
ชาย	อายุ (ปี)				
	13	7.98 วินาที	8.98 วินาที	8.47 วินาที	8.86 วินาที
	14	7.21 วินาที	8.50 วินาที	7.86 วินาที	8.50 วินาที
	15	6.88 วินาที	7.10 วินาที	6.98 วินาที	8.18 วินาที
	16	6.98 วินาที	10.00 วินาที	8.28 วินาที	7.97 วินาที
	17	7.27 วินาที	7.35 วินาที	7.31 วินาที	7.91 วินาที
18	7.18 วินาที	7.82 วินาที	7.50 วินาที	7.87 วินาที	

เพศ	รายชื่อ	ค่าทดสอบต่ำสุด	ค่าทดสอบสูงสุด	ค่าเฉลี่ยกลุ่ม	ค่าเฉลี่ยมาตรฐาน
หญิง	อายุ (ปี)				
	13	8.15 วินาที	10.96 วินาที	9.66 วินาที	10.04 วินาที
	14	9.77 วินาที	11.39 วินาที	10.68 วินาที	9.98 วินาที
	15	10.46 วินาที	14.53 วินาที	12.49 วินาที	10.17 วินาที
	16	8.64 วินาที	8.74 วินาที	8.69 วินาที	10.38 วินาที
	17	11.51 วินาที	11.51 วินาที	11.51 วินาที	10.43 วินาที
18	10.49 วินาที	13.20 วินาที	11.84 วินาที	10.67 วินาที	

รายการทดสอบ ยืนกระโดดไกล

เพศ	รายชื่อ	ค่าทดสอบต่ำสุด	ค่าทดสอบสูงสุด	ค่าเฉลี่ยกลุ่ม	ค่าเฉลี่ยมาตรฐาน
ชาย	อายุ (ปี)				
	13	2.00 เมตร	2.00 เมตร	2.00 เมตร	1.74 เมตร
	14	1.80 เมตร	2.00 เมตร	1.90 เมตร	1.82 เมตร
	15	1.90 เมตร	2.00 เมตร	1.95 เมตร	1.95 เมตร
	16	1.80 เมตร	2.20 เมตร	2.00 เมตร	2.04 เมตร
	17	2.00 เมตร	2.10 เมตร	2.05 เมตร	2.09 เมตร
18	2.00 เมตร	2.10 เมตร	2.05 เมตร	2.13 เมตร	

เพศ	รายชื่อ	ค่าทดสอบต่ำสุด	ค่าทดสอบสูงสุด	ค่าเฉลี่ยกลุ่ม	ค่าเฉลี่ยมาตรฐาน
หญิง	อายุ (ปี)				
	13	1.20 เมตร	1.70 เมตร	1.45 เมตร	1.47 เมตร
	14	1.10 เมตร	1.50 เมตร	1.30 เมตร	1.49 เมตร
	15	1.40 เมตร	1.40 เมตร	1.40 เมตร	1.48 เมตร
	16	1.50 เมตร	1.60 เมตร	1.55 เมตร	1.48 เมตร
	17	1.30 เมตร	1.30 เมตร	1.30 เมตร	1.50 เมตร
18	1.40 เมตร	1.40 เมตร	1.40 เมตร	1.50 เมตร	

รายการทดสอบ แร่งปีบมือ

เพศ	รายชื่อ	ค่าทดสอบต่ำสุด	ค่าทดสอบสูงสุด	ค่าเฉลี่ยกลุ่ม	ค่าเฉลี่ยมาตรฐาน
ชาย	อายุ (ปี)				
	13	14.00 ก.ก.	18.00 ก.ก.	16.00 ก.ก.	24.18 ก.ก.
14	8.00 ก.ก.	19.50 ก.ก.	13.75 ก.ก.	29.06 ก.ก.	

รายงานสรุปผลการทดสอบรายกลุ่ม

16	14.60 ก.ก.	19.00 ก.ก.	16.76 ก.ก.	33.80 ก.ก.
16	23.00 ก.ก.	28.50 ก.ก.	25.17 ก.ก.	36.94 ก.ก.
17	20.00 ก.ก.	25.00 ก.ก.	22.60 ก.ก.	37.91 ก.ก.
18	26.00 ก.ก.	28.00 ก.ก.	27.00 ก.ก.	39.19 ก.ก.
เพศ หญิง				
อายุ (ปี)	ค่าทดสอบต่ำสุด	ค่าทดสอบสูงสุด	ค่าเฉลี่ยกลุ่ม	ค่าเฉลี่ยมาตรฐาน
13	3.00 ก.ก.	10.00 ก.ก.	6.50 ก.ก.	21.83 ก.ก.
14	13.00 ก.ก.	15.00 ก.ก.	14.00 ก.ก.	23.47 ก.ก.
15	10.00 ก.ก.	10.00 ก.ก.	10.00 ก.ก.	24.48 ก.ก.
16	12.00 ก.ก.	15.00 ก.ก.	13.60 ก.ก.	25.36 ก.ก.
17	0.60 ก.ก.	0.60 ก.ก.	0.60 ก.ก.	25.54 ก.ก.
18	14.00 ก.ก.	14.50 ก.ก.	14.25 ก.ก.	28.09 ก.ก.

รายการทดสอบ สุก-น้ำ 30 วินาที

เพศ ชาย				
อายุ (ปี)	ค่าทดสอบต่ำสุด	ค่าทดสอบสูงสุด	ค่าเฉลี่ยกลุ่ม	ค่าเฉลี่ยมาตรฐาน
13	17.00 ครั้ง	23.00 ครั้ง	20.00 ครั้ง	22.32 ครั้ง
14	18.00 ครั้ง	21.00 ครั้ง	19.60 ครั้ง	22.82 ครั้ง
15	18.00 ครั้ง	26.00 ครั้ง	21.60 ครั้ง	23.68 ครั้ง
16	20.00 ครั้ง	24.00 ครั้ง	22.00 ครั้ง	24.22 ครั้ง
17	21.00 ครั้ง	27.00 ครั้ง	24.00 ครั้ง	24.39 ครั้ง
18	12.00 ครั้ง	21.00 ครั้ง	16.50 ครั้ง	24.67 ครั้ง
เพศ หญิง				
อายุ (ปี)	ค่าทดสอบต่ำสุด	ค่าทดสอบสูงสุด	ค่าเฉลี่ยกลุ่ม	ค่าเฉลี่ยมาตรฐาน
13	8.00 ครั้ง	20.00 ครั้ง	13.00 ครั้ง	16.25 ครั้ง
14	10.00 ครั้ง	17.00 ครั้ง	13.50 ครั้ง	15.72 ครั้ง
15	15.00 ครั้ง	15.00 ครั้ง	15.00 ครั้ง	15.68 ครั้ง
16	12.00 ครั้ง	15.00 ครั้ง	13.60 ครั้ง	14.89 ครั้ง
17	16.00 ครั้ง	16.00 ครั้ง	16.00 ครั้ง	15.43 ครั้ง
18	11.00 ครั้ง	12.00 ครั้ง	11.50 ครั้ง	14.90 ครั้ง

รายการทดสอบ งอนขาเหยียดตัว

เพศ ชาย				
อายุ (ปี)	ค่าทดสอบต่ำสุด	ค่าทดสอบสูงสุด	ค่าเฉลี่ยกลุ่ม	ค่าเฉลี่ยมาตรฐาน
13	0.00 วินาที	7.39 วินาที	3.89 วินาที	6.13 วินาที
14	0.00 วินาที	22.10 วินาที	11.06 วินาที	4.97 วินาที
15	5.56 วินาที	13.47 วินาที	9.51 วินาที	4.93 วินาที
16	5.35 วินาที	13.17 วินาที	9.28 วินาที	5.00 วินาที
17	2.68 วินาที	2.68 วินาที	2.68 วินาที	5.24 วินาที
18	3.60 วินาที	9.03 วินาที	6.28 วินาที	5.26 วินาที

รายการทดสอบ ดึงข้อเท้าเดียว

เพศ ชาย

รายงานสรุปผลการทดสอบรายกลุ่ม

อายุ (ปี)	ค่าทดสอบต่ำสุด	ค่าทดสอบสูงสุด	ค่าเฉลี่ยกลุ่ม	ค่าเฉลี่ยมาตรฐาน
13	6.00 ครั้ง	8.00 ครั้ง	7.00 ครั้ง	3.78 ครั้ง
14	4.00 ครั้ง	6.00 ครั้ง	5.00 ครั้ง	4.46 ครั้ง
15	8.00 ครั้ง	15.00 ครั้ง	11.60 ครั้ง	5.36 ครั้ง
16	3.00 ครั้ง	16.00 ครั้ง	10.00 ครั้ง	6.23 ครั้ง
17	5.00 ครั้ง	7.00 ครั้ง	6.00 ครั้ง	5.93 ครั้ง
18	2.00 ครั้ง	3.00 ครั้ง	2.60 ครั้ง	6.27 ครั้ง

รายการทดสอบ วิ่ง 5 กิโลเมตร

เพศ ชาย

อายุ (ปี)	ค่าทดสอบต่ำสุด	ค่าทดสอบสูงสุด	ค่าเฉลี่ยกลุ่ม	ค่าเฉลี่ยมาตรฐาน
13	8.18 วินาที	8.40 วินาที	8.29 วินาที	11.99 วินาที
14	7.47 วินาที	8.49 วินาที	7.98 วินาที	11.84 วินาที
16	7.80 วินาที	8.16 วินาที	7.97 วินาที	11.62 วินาที
16	7.57 วินาที	8.87 วินาที	8.30 วินาที	11.33 วินาที
17	7.87 วินาที	7.95 วินาที	7.91 วินาที	11.40 วินาที
18	7.70 วินาที	7.98 วินาที	7.84 วินาที	11.28 วินาที

เพศ หญิง

อายุ (ปี)	ค่าทดสอบต่ำสุด	ค่าทดสอบสูงสุด	ค่าเฉลี่ยกลุ่ม	ค่าเฉลี่ยมาตรฐาน
13	8.40 วินาที	11.94 วินาที	10.17 วินาที	13.37 วินาที
14	8.98 วินาที	10.21 วินาที	9.69 วินาที	13.35 วินาที
16	8.88 วินาที	9.87 วินาที	9.38 วินาที	13.43 วินาที
18	8.88 วินาที	8.97 วินาที	8.91 วินาที	13.34 วินาที
17	9.78 วินาที	9.78 วินาที	9.78 วินาที	13.36 วินาที
18	8.40 วินาที	9.87 วินาที	9.03 วินาที	13.41 วินาที

รายการทดสอบ วิ่ง 1,000 เมตร

เพศ ชาย

อายุ (ปี)	ค่าทดสอบต่ำสุด	ค่าทดสอบสูงสุด	ค่าเฉลี่ยกลุ่ม	ค่าเฉลี่ยมาตรฐาน
13	5.00 นาที	5.11 นาที	5.06 นาที	5.29 นาที
14	6.00 นาที	6.36 นาที	6.18 นาที	5.15 นาที
15	4.48 นาที	6.00 นาที	4.74 นาที	5.07 นาที
16	4.13 นาที	5.44 นาที	4.93 นาที	5.07 นาที
17	4.38 นาที	4.66 นาที	4.47 นาที	5.05 นาที
18	5.19 นาที	6.50 นาที	5.35 นาที	4.68 นาที

รายการทดสอบ วิ่ง 800 เมตร

เพศ หญิง

อายุ (ปี)	ค่าทดสอบต่ำสุด	ค่าทดสอบสูงสุด	ค่าเฉลี่ยกลุ่ม	ค่าเฉลี่ยมาตรฐาน
13	6.28 นาที	6.43 นาที	6.36 นาที	6.24 นาที
14	6.04 นาที	6.63 นาที	6.28 นาที	6.18 นาที
15	6.38 นาที	6.70 นาที	6.54 นาที	6.24 นาที
16	5.26 นาที	6.05 นาที	5.68 นาที	6.38 นาที

รายงานสรุปผลการทดสอบรายกลุ่ม

17	7.30 นาที	7.30 นาที	7.30 นาที	5.36 นาที
18	5.50 นาที	6.48 นาที	6.98 นาที	5.37 นาที

รวมการทดสอบ ข้อตัวข้างหน้า

เพศ ชาย

อายุ (ปี)	ค่าทดสอบต่ำสุด	ค่าทดสอบสูงสุด	ค่าเฉลี่ยกลุ่ม	ค่าเฉลี่ยมาตรฐาน
13	0.00 ช.ม.	6.00 ช.ม.	3.00 ช.ม.	6.42 ช.ม.
14	4.50 ช.ม.	10.00 ช.ม.	7.25 ช.ม.	7.38 ช.ม.
15	0.50 ช.ม.	3.50 ช.ม.	2.00 ช.ม.	8.88 ช.ม.
16	3.50 ช.ม.	19.50 ช.ม.	10.17 ช.ม.	9.55 ช.ม.
17	9.00 ช.ม.	11.00 ช.ม.	10.00 ช.ม.	10.49 ช.ม.
18	0.00 ช.ม.	14.00 ช.ม.	7.00 ช.ม.	10.89 ช.ม.

เพศ หญิง

อายุ (ปี)	ค่าทดสอบต่ำสุด	ค่าทดสอบสูงสุด	ค่าเฉลี่ยกลุ่ม	ค่าเฉลี่ยมาตรฐาน
13	6.00 ช.ม.	13.00 ช.ม.	9.50 ช.ม.	6.88 ช.ม.
14	6.50 ช.ม.	10.50 ช.ม.	8.50 ช.ม.	7.49 ช.ม.
15	2.50 ช.ม.	4.00 ช.ม.	3.25 ช.ม.	8.17 ช.ม.
16	8.00 ช.ม.	18.00 ช.ม.	12.00 ช.ม.	9.21 ช.ม.
17	3.50 ช.ม.	3.50 ช.ม.	3.50 ช.ม.	9.90 ช.ม.
18	2.00 ช.ม.	15.00 ช.ม.	8.50 ช.ม.	10.28 ช.ม.

สถาบันวิทยบริการ
จุฬาลงกรณ์มหาวิทยาลัย

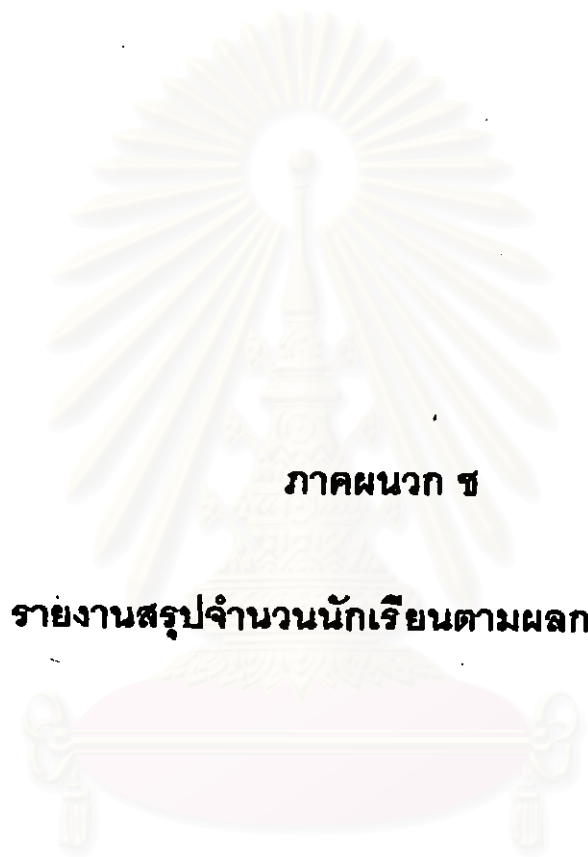

ภาคผนวก ช

รายงานสรุปจำนวนนักเรียนตามผลการทดสอบ

สถาบันวิทยบริการ
จุฬาลงกรณ์มหาวิทยาลัย

รายงานสรุปจำนวนนักเรียนตามการทดสอบ

1 ถึง 80 เมตร

เพศ/อายุ	ดีมาก	ดี	ปานกลาง	ต่ำ	ต่ำมาก
13 ปี ชาย		1 คน	1 คน		
13 ปี หญิง	1 คน			1 คน	
14 ปี ชาย	1 คน		1 คน		
14 ปี หญิง			1 คน		1 คน
15 ปี ชาย	2 คน				
15 ปี หญิง			1 คน		1 คน
16 ปี ชาย		1 คน	1 คน		1 คน
16 ปี หญิง	2 คน				
17 ปี ชาย			2 คน		
17 ปี หญิง				1 คน	
18 ปี ชาย		1 คน	1 คน		
18 ปี หญิง			1 คน		1 คน

สถาบันวิทยบริการ
จุฬาลงกรณ์มหาวิทยาลัย

รายงานสรุปจำนวนนักเรียนตามการทดสอบ

2 ชั้นประถมศึกษา

เพศชาย	คิงภท	ดี	ปานกลาง	ต่ำ	ต่ำภท
13 ปี รย	2 คน				
13 ปี หญิง	1 คน				1 คน
14 ปี รย		1 คน	1 คน		
14 ปี หญิง			1 คน		1 คน
15 ปี รย			2 คน		
15 ปี หญิง			2 คน		
16 ปี รย		1 คน	1 คน	1 คน	
16 ปี หญิง		1 คน	1 คน		
17 ปี รย			2 คน		
17 ปี หญิง					1 คน
18 ปี รย			1 คน	1 คน	
18 ปี หญิง			2 คน		

สถาบันวิทยบริการ
จุฬาลงกรณ์มหาวิทยาลัย

รายงานสรุปจำนวนนักเรียนตามการทดสอบ

๓ แรกปี ๒๕๖๒

เพศ/อายุ	คิงกาท	คิง	ปานกลาง	ต่ำ	ต่ำมาก
13 ปี ชาย				1 คน	1 คน
13 ปี หญิง					2 คน
14 ปี ชาย					2 คน
14 ปี หญิง					2 คน
15 ปี ชาย					2 คน
15 ปี หญิง					2 คน
16 ปี ชาย					3 คน
16 ปี หญิง					2 คน
17 ปี ชาย					2 คน
17 ปี หญิง					1 คน
18 ปี ชาย					2 คน
18 ปี หญิง					2 คน

สถาบันวิทยบริการ
จุฬาลงกรณ์มหาวิทยาลัย

รายงานสรุปจำนวนนักเรียนตามการทดสอบ

4 ชุด-ใน 30 วันแรก

เพศ/อายุ	ดีมาก	ดี	ปานกลาง	ต่ำ	ต่ำมาก
13 ปี ชาย			1 คน		1 คน
13 ปี หญิง		1 คน			1 คน
14 ปี ชาย			1 คน		1 คน
14 ปี หญิง			1 คน		1 คน
15 ปี ชาย			1 คน		1 คน
15 ปี หญิง			2 คน		
16 ปี ชาย			2 คน	1 คน	
16 ปี หญิง			2 คน		
17 ปี ชาย		1 คน		1 คน	
17 ปี หญิง			1 คน		
18 ปี ชาย				1 คน	1 คน
18 ปี หญิง			1 คน	1 คน	

สถาบันวิทยบริการ
จุฬาลงกรณ์มหาวิทยาลัย

รายงานสรุปจำนวนนักเรียนตามการทดสอบ

๘ คะแนนท้ายตัว

เพศ/อายุ	คิมชา	ดี	ปานกลาง	ต่ำ	ต่ำมาก
13 ปี หญิง			1 คน		1 คน
14 ปี หญิง	1 คน				1 คน
15 ปี หญิง	1 คน		1 คน		
16 ปี หญิง	1 คน		1 คน		
17 ปี หญิง			1 คน		
18 ปี หญิง		1 คน	1 คน		



สถาบันวิทยบริการ
จุฬาลงกรณ์มหาวิทยาลัย

รายงานสรุปจำนวนนักเรียนตามการทดสอบ

๘ ถึง ๑๖ ธันวาคม

เขต/ชาย	จังหวัด	ดี	ปานกลาง	ต่ำ	ต่ำมาก
13 ปี ชาย	1 คน	1 คน			
14 ปี ชาย			2 คน		
15 ปี ชาย	1 คน	1 คน			
16 ปี ชาย	2 คน			1 คน	
17 ปี ชาย			2 คน		
18 ปี ชาย				1 คน	1 คน



สถาบันวิทยบริการ
จุฬาลงกรณ์มหาวิทยาลัย

รายงานสรุปจำนวนนักเรียนตามการทดสอบ

7 ไร่กับรอง

เพศอายุ	ศึกษา	ดี	ปานกลาง	ต่ำ	ต่ำมาก
13 ปี ชาย	2 คน				
13 ปี หญิง	2 คน				
14 ปี ชาย	2 คน				
14 ปี หญิง	2 คน				
15 ปี ชาย	2 คน				
15 ปี หญิง	2 คน				
16 ปี ชาย	3 คน				
16 ปี หญิง	2 คน				
17 ปี ชาย	2 คน				
17 ปี หญิง	1 คน				
18 ปี ชาย	2 คน				
18 ปี หญิง	2 คน				

สถาบันวิทยบริการ
จุฬาลงกรณ์มหาวิทยาลัย

รายงานสรุปจำนวนนักเรียนตามการทดสอบ

8 ไร่ 1,000 เมตร

เพศชาย	ติ่มท	ดี	ปานกลาง	ต่ำ	ต่ำมาก
13 ปี ชาย		1 คน	1 คน		
14 ปี ชาย				1 คน	1 คน
15 ปี ชาย			2 คน		
16 ปี ชาย	1 คน		1 คน	1 คน	
17 ปี ชาย			2 คน		
18 ปี ชาย				1 คน	1 คน



สถาบันวิทยบริการ
จุฬาลงกรณ์มหาวิทยาลัย

รายงานสรุปจำนวนนักเรียนตามการทดสอบ

๑ ไร่ ๑๐๐ เมตร

เขต/ชาย	ดีมาก	ดี	ปานกลาง	ต่ำ	ต่ำมาก
13 ปี หญิง					2 คน
14 ปี หญิง				1 คน	1 คน
15 ปี หญิง					2 คน
16 ปี หญิง			2 คน		
17 ปี หญิง					1 คน
18 ปี หญิง			1 คน		1 คน



สถาบันวิทยบริการ
จุฬาลงกรณ์มหาวิทยาลัย

รายงานสรุปจำนวนนักเรียนตามการทดสอบ

10 ข้อตัวอักษร

เพศ/อายุ	ดีมาก	ดี	ปานกลาง	ต่ำ	ต่ำมาก
13 ปี ชาย			1 คน		1 คน
13 ปี หญิง	1 คน		1 คน		
14 ปี ชาย			1 คน	1 คน	
14 ปี หญิง		1 คน	1 คน		
15 ปี ชาย				1 คน	1 คน
15 ปี หญิง				2 คน	
16 ปี ชาย	1 คน		1 คน	1 คน	
16 ปี หญิง	1 คน		1 คน		
17 ปี ชาย			2 คน		
17 ปี หญิง					1 คน
18 ปี ชาย		1 คน			1 คน
18 ปี หญิง		1 คน			1 คน

สถาบันวิทยบริการ
จุฬาลงกรณ์มหาวิทยาลัย

ประวัติผู้เขียน

นายกิตติพงษ์ สุพรรณวิบูล เกิดเมื่อวันที่ 20 มกราคม 2510 ที่กรุงเทพมหานคร สำเร็จการศึกษาปริญญาครุศาสตรบัณฑิต จากสาขาวิชาพลศึกษา ภาควิชาพลศึกษา คณะครุศาสตร์ จุฬาลงกรณ์มหาวิทยาลัย เมื่อปีการศึกษา 2532 เข้าศึกษาต่อในหลักสูตรครุศาสตรมหาบัณฑิต ภาควิชาพลศึกษา จุฬาลงกรณ์มหาวิทยาลัย เมื่อปีการศึกษา 2540 ปัจจุบันทำงานเป็นครูโรงเรียน จิตรลดา กรุงเทพมหานคร



สถาบันวิทยบริการ
จุฬาลงกรณ์มหาวิทยาลัย